Република Србија
МИНИСТАРСТВО РУДАРСТВА И ЕНЕРГЕТИКЕ

ИНФОРМАТОР О РАДУ МИНИСТАРСТВА РУДАРСТВА И ЕНЕРГЕТИКЕ

Београд, септембар 2015. године

1. САДРЖАЈ

1. Садржај 2
2. Основни подаци о државном органу и Информатору о раду 3
3. Организациона структура министарства 5
4. Опис функција старешина 19
5. Правила у вези са јавношћу рада 24
6. Списак најчешће тражених информација од јавног значаја 26
7. Опис надлежности, овлашћења и обавеза 67
8. Опис поступања у оквиру надлежности, обавеза и овлашћења 70
9. Навођење прописа 87
10. Услуге које министарство пружа заинтересованим лицима 100
11. Поступак ради пружања услуга 108
12. Преглед података о пруженим услугама 126
13. Подаци о приходима и расходима 206
14. Подаци о јавним набавкама 215
15. Подаци о државној помоћи 278
16. Подаци о исплаћеним платама, зарадама и другим примањима 315
17. Подаци о средствима рада 318
18. Чување носача информација 366
19. Врсте информација у поседу 368
20. Врсте информација којима министарство омогућава приступ 369
21. Информације о подношењу захтева за приступ информацијама 370

2. ОСНОВНИ ПОДАЦИ О ДРЖАВНОМ ОРГАНУ И ИНФОРМАТОРУ

Назив органа	**МИНИСТАРСТВО РУДАРСТВА И ЕНЕРГЕТИКЕ**
Адреса седишта	Немањина 22 – 26, 11000 Београд
Адреса на којој се налази Кабинет министра	Краља Милана 36, 11000 Београд
Матични број	17855182
Порески идентификациони број	108509991
Адреса за пријем поднесака	Немањина 22 - 26, 11000 Београд (Писарница Управе за заједничке послове републичких органа)
Лице одговорно за тачност и потпуност података које садржи Информатор о раду	Александар Антић, министар
Лице које се стара о објављивању и ажурности Информатора о раду	Зорица Бугарски, Секретаријат Министарства рударства и енергетике
Датум првог објављивања Информатора о раду	22.10.2012. године
Датум последње измене или допуне Информатора о раду	5.9.2015. године
Где се може остварити увид у Информатор о раду и набавити штампана копија	Краља Милана 36, Београд, канцеларија 109 А, радним даном од 7.30 до 15.30 часова
Веб-адреса Министарства рударства и енергетике	www.mre.gov.rs

Веб-адреса Информатора о раду (са које се може преузети електронска копија)	ћирилица: http://www.mre.gov.rs/informator.php латиница: http://www.mre.gov.rs/latinica/informator.php
Лица овлашћена за поступање по захтевима за слободан приступ информацијама од јавног значаја	Тијана Милановић (адреса електронске поште: tijana.milanovic@mre.gov.rs)
	Миомира Лазовић (адреса електронска поште: miomira.lazovic@mre.gov.rs)
	Михаило Милошевић (адреса електронске поште: mihailo.milosevic@mre.gov.rs)
Послове сарадње са новинарима и јавним гласилима у Министарству обавља	Ана Марковић, посебни саветник министра за односе са јавношћу (адреса електронске поште: ana.markovic@mre.gov.rs)

Министарство рударства и енергетике почело је да ради даном ступања на снагу Закона о министарствима („Службени гласик РС”, бр. 44/14, 14/15 и 54/15), односно 27. априла 2014. године.

У складу са одредбом члана 37. ст. 11. и 12. Закона о министарствима Министарство рударства и енергетике преузело је од Министарства енергетике, развоја и заштите животне средине (које је престало да ради 26. сприла 2014. године) запослене и постављена лица, као и права, обавезе, предмете, опрему, средства за рад и архиву за вршење надлежности у области енергетике; а од Министарства природних ресурса, рударства и просторног планирања (које је престало да ради 26. априла 2014. године) запослене и постављена лица, као и права, обавезе, предмете, опрему, средства за рад и архиву за вршење надлежности у области рударства и природних ресурса.

Информатор о раду Министарства рударства и енергетике (у даљем тексту: Информатор о раду) сачињен је у складу са чланом 39. Закона о слободном приступу информацијама од јавног значаја („Службени гласник РС”, бр. 120/04, 54/07, 104/09 и 36/10) и Упутством за израду и објављивање информатора о раду државног органа („Службени гласник РС”, број 68/10).

3. ОРГАНИЗАЦИОНА СТРУКТУРА МИНИСТАРСТВА РУДАРСТВА И ЕНЕРГЕТИКЕ

Правилником о унутрашњем уређењу и систематизацији радних места у Министарству рударства и енергетике, број: 110-00-4/2014-08 од 15. августа 2014. године, на који је Влада дала сагласност Закључком 05 Број: 110-9352/2014 од 26. августа 2014. године утврђене су унутрашње јединице, њихов делокруг и међусобни однос; руковођење унутрашњим јединицама; овлашћења и одговорности руководилаца унутрашњих јединица; начин сарадње органа са другим органима и организацијама; број државних секретара и државних службеника на положају и опис њихових послова; број радних места по сваком звању (за државне службенике) и свакој врсти (за намештенике); називи радних места; описи послова радних места и звања, односно врсте у која су радна места разврстана; потребан број државних службеника и намештеника за свако радно место и услови за запослење на сваком радном месту у Министарству рударства и енергетике (у даљем тексту: Министарство). Правилник се може преузети са: http://www.mre.gov.rs/doc/Pravilnik%20o%20unutratnjem%20uredenju%20i%20sistematizaciji%20radnih%20mesta%20u%20Ministarstvu%20rudarstva%20i%20energetike.pdf.

Ради усклађивања са одредбама Закона о државној управи („Службени гласник РС”, бр. 79/05, 101/07, 95/10 и 99/14), којима се, између осталог, усклађују услови за обављање послова у оквиру звања државних службеника на извршилачким радним местима и услови за обављање послова државних службеника на положају са одредбама Закона о високом образовању („Службени гласник РС”, бр. 76/05, 100/07, 97/08, 44/10, 93/12, 89/13, 99/14 и 68/15) донет је Правилник о изменама и допунама Правилника о унутрашњем уређењу и систематизацији радних места у Министарству рударства и енергетике, број: 110-00-84/2014-08 од 2. децембра 2014. године на који је Влада дала сагласност Закључком 05 број: 110-133/2015 од 15. јануара 2015. године. Правилник се може преузети са: http://www.mre.gov.rs/doc/Sistematizacija_decembar%202014.pdf.

За обављање послова из законом утврђеног делокруга Министарства образоване су следеће основне унутрашње јединице:

1. Сектор за електроенергетику

У Сектору за електроенергетику обављају се послови који се односе на: електроенергетику; припрему подлога за израду стратегије развоја енергетике у области електричне енергије; припрему стручних основа за израду нацрта закона, предлога подзаконских аката и техничких прописа из ове области и усклађивање прописа са прописима Европске уније; припрему анализа ефеката примене тих прописа; припрему одговора на посланичка питања и питања по захтевима за приступ информацијама од јавног значаја у области електроенергетике; израду енергетског биланса у области електричне енергије; припрему предлога мера Владе у случају поремећаја у раду електроенергетског система или поремећаја на тржишту електричне енергије; предузимање мера ради обезбеђивања услова за сигурно снабдевање електричном енергијом; издавање енергетских дозвола за објекте за производњу електричне енергије снаге преко 10 MW; координацију послова у вези са пројектима и инвестицијама у

области електроенергетике; израду аката која произлазе из других закона, а односе се на својину и инвеститорска права; припрему предлога решења о изузећу од примене правила за приступ систему; праћење заштите купаца у области електричне енергије; инспекцијски надзор, као и други послови из делокруга Сектора.

Уже унутрашње јединице у Сектору:

- Одсек за системско уређење у области електроенергетике;
- Одељење за електроенергетске и техничке послове:
  - Одсек за производњу, снабдевање и тржиште електричне енергије;
  - Одсек за пренос и дистрибуцију електричне енергије и техничке прописе;
  - Одсек за инвестиције и пројекте у области електроенергетике;
  - Група за техничке прописе и заштиту купаца;
- Одељење за електроенергетску инспекцију.

2. Сектор за нафту и гас

У Сектору за нафту и гас обављају се послови који се односе на: нафтну и гасну привреду; припрему стручних основа за израду нацрта закона, предлога подзаконских аката и усклађивање прописа са прописима Европске уније; израду техничких прописа из ове области, као и анализу ефеката примене тих прописа; припрему одговора на посланичка питања и питања по захтевима за приступ информацијама од јавног значаја у овој области; израду енергетског биланса Републике Србије у овој области; обавезне резерве нафте и деривата нафте; цевоводни транспорт гасовитих и течних угљоводоника; именовање тела за оцењивање усаглашености у области нафте, деривата нафте, природног гаса и опреме под притиском; обезбеђивање услова за функционисање предузећа у области нафтне и гасне привреде, производњу, дистрибуцију и снабдевање топлотном енергијом; инспекцијски надзор над применом прописа у области опреме под притиском, као и други послови из делокруга Сектора.

Уже унутрашње јединице у Сектору:

- Одсек за правне и економске послове у области нафте, деривата нафте и природног гаса;
- Одсек за техничко-технолошке послове у области нафте, деривата нафте и природног гаса;
- Група за Централно складишно тело – ЦСТ;
- Одељење за инспекцију опреме под притиском.

3. Сектор за енергетску ефикасност и обновљиве изворе енергије

У Сектору за енергетску ефикасност и обновљиве изворе енергије обављају се послови који се односе на: енергетику Републике Србије на системском нивоу; стратешко планирање и усклађивање развоја енергетских сектора на националном и локалном нивоу; припрему стручних основа за израду нацрта закона, предлога подзаконских аката и усклађивање прописа са прописима Европске уније; израду техничких прописа из ове области, као и анализу ефеката примене тих прописа; припрему одговора на посланичка питања и питања по захтевима за приступ

информацијама од јавног значаја у овој области; израду Енергетског биланса Републике Србије; комуналну енергетику; рационалну употребу енергије и енергетску ефикасност; обновљиве изворе енергије; климатске промене у области енергетике и заштите животне средине, као и други послови из делокруга Сектора.

Уже унутрашње јединице у Сектору:

- Одсек за стратешко планирање у енергетици:
  - Група за послове стратегије и планова у области развоја енергетских сектора;
  - Група за локалну енергетику;
- Одсек за унапређење енергетске ефикасности:
  - Група за стварање услова за унапређење енергетске ефикасности;
  - Група за успостављање и праћење система организованог управљања енергијом;
- Одсек за обновљиве изворе енергије;
- Одсек за одрживи развој и климатске промене у сектору енергетике.

4. Сектор за геологију и рударство

У Сектору за геологију и рударство обављају се послови који се односе на: рударство и геолошка истраживања; израду Стратегије и спровођење политике развоја развоја природних ресурса и рударства; припрему стручних основа за израду нацрта закона, предлога подзаконских аката и техничких прописа из ове области и усклађивање прописа са прописима Европске уније; припрему анализа ефеката примене тих прописа; припрему одговора на посланичка питања и питања по захтевима за приступ информацијама од јавног значаја у области; геолошка истраживања и експлоатацију свих врста минералних сировина и геолошких ресурса; израду годишњих и средњорочних програма детаљних истражних радова у области природних ресурса и области геолошких истраживања у вези са експлоатацијом минералних сировина и обезбеђивање материјалних и других услова за реализацију тих програма; израду биланса минералних сировина, подземних вода и геотермалних ресурса; израду норматива и стандарда за израду геолошких карата, као и други послови из делокруга Сектора.

Уже унутрашње јединице у Сектору:

- Одељење за геолошка истраживања и рударство;
  - Одсек за геолошка истраживања;
  - Одсек за рударство;
- Одељење геолошке и рударске инспекције;
  - Одсек за геолошку инспекцију;
  - Одсек за рударску инспекцију;
- Одсек за правне и економске послове у области геологије и рударства.

5. Сектор за европске интеграције, међународну сарадњу и управљање пројектима

У Сектору за европске интеграције, међународну сарадњу и управљање пројектима обављају се послови који се односе на: израду, усаглашавање и закључивање међудржавних докумената којима се ствара државно правни оквир за успостављање и развијање међународне сарадње у области рударства и енергетике; праћење и анализу међународно-правних инструмената; израду, усаглашавање и закључивање програма и протокола о сарадњи, као основних докумената којима се дефинишу конкретне области међународне сарадње у области рударства и енергетике; координацију и припрему потврђивања, односно приступања међународним уговорима; координацију спровођења мултилатералних споразума и сарадњу са секретаријатима мултилатералних споразума у циљу њиховог спровођења; праћење међународне политике у области рударства и енергетике и предлагање мера и активности за усклађивање националних приоритета и приступање међународној сарадњи; дефинисање приоритета, облика, садржаја и модалитета међународне сарадње, као и праћење њиховог остваривања; координацију припрема платформи за наступ представника Министарства на међународним састанцима, састанцима страна уговорница мултилатералних уговора из области рударства и енергетике; сарадњу са Енергетском заједницом, Међународном агенцијом за обновљиве изворе енергије, Енергетском повељом и Директоратом за енергетику као међународним институцијама у области енергетике; координацију послова и припрему докумената у преговарачком процесу за приступање ЕУ у оквиру Преговарачког поглавља 15 - енергетика; израду стратешких докумената за приступање ЕУ у области рударства и енергетике; иницирање и координацију активности на идентификацији потреба за међународном помоћи сектора рударства и енергетике; праћење и анализу међународно-правних инструмената, политике ЕУ; припрему за усаглашавање закона и других прописа са прописима ЕУ и другим међународним прописима у области рударства и енергетике; праћење легислативе ЕУ из делокруга Министарства; припремање мишљења на нацрте закона и других прописа које припремају друга министарства, посебне организације и други органи и организације, односно прописе које доносе имаоци јавних овлашћења у складу са законом; реализацију претприступних пројеката ЕУ; планирање, припрему, спровођење и праћење спровођења пројеката који се финансирају из фондова ЕУ из делокруга Министарства и њихова ревизија; припрему стратешких докумената из делокруга Министарства и њихова ревизија; координацију активности неопходних за обезбеђивање потребног кофинансирања пројеката; надзор над спровођењем правила, принципа и процедура неопходних за успостављање, функционисање и одрживост децентрализованог система управљања средствима ЕУ; припрему извештаја о пословима припреме, спровођења и праћења спровођења пројеката финансираних из фондова ЕУ, као и други послови из делокруга Сектора.

Уже унутрашње јединице у Сектору:

- Одсек за европске интеграције и међународну сарадњу;
- Одељење за управљање пројектима
  - Група за припрему пројеката који се финансирају из фондова ЕУ и међународне помоћи;
  - Група за спровођење и праћење спровођења пројеката који се финансирају из фондова ЕУ у области рударства и енергетике.

У Министарству су образовани Секретаријат Министарства и Кабинет министра као посебне унутрашње јединице:

6. Секретаријат Министарства

У Секретаријату Министарства обављају се послови који су везани за кадровска, финансијска и информатичка питања, усклађивање рада унутрашњих јединица и сарадњу са другим органима.

Уже унутрашње јединице у Секретаријату Министарства:

- Одељење за правне и опште послове:
  - Група за реализацију и праћење јавних набавки;
  - Група за развој и одржавање информационог система;
  - Група за праћење и усклађивање рада и сарадњу са другим органима;
- Одељење за материјално – финансијске послове:
  - Одсек за буџет и аналитичко - планске послове;
  - Одсек за финансијско - рачуноводствене послове;
- Група за возни парк.

7. Кабинет министра

У Кабинету министра обављају се послови који су значајни за рад министра, а односе се на: саветодавне послове; протоколарне послове; послове за односе с јавношћу и административно – техничке послове за потребе министра.

8. Уже унутрашње јединице изван састава сектора и Секретаријата

Група за интерну ревизију обавља послове: оперативног планирања, организовања, спровођења и извештавања о резултатима интерне ревизије свих организационих делова Министарства, свих програма, активности и процеса надлежности Министарства, укључујући и кориснике средстава Европске уније, примењујући прописе Републике Србије, стандарде интерне ревизије, кодекс струковне етике интерних ревизора и најбољу струковну праксу, као и друге послове из делокруга Групе.

9. Самостални извршилац изван свих унутрашњих јединица

Самостални извршилац изван свих унутрашњих јединица обавља послове који се односе на представљање Републике Србије у Сталној мисији при Европској унији у Бриселу.

Сарадња са другим органима и организацијама

Сарадња Министарства са другим органима и организацијама заснива се на правима и дужностима утврђеним законом и другим прописима.

Сарадња се реализује, између осталог, међусобним достављањем података и обавештења неопходних за рад Министарства или других органа и организација, образовањем заједничких пројектних и радних група и стручних тела, као и

остваривањем других облика заједничког рада и сарадње.

СИСТЕМАТИЗАЦИЈА РАДНИХ МЕСТА

Радна места:	Број извршилаца:
Државних секретара:	**3**

Број радних места:	Број државних службеника:
Државних службеника на положају, у трећој групи:	
1 секретар министарства и 5 помоћника министра	**6**
Извршилачка радна места државних службеника:	
- 26 радних места у звању вишег саветника:	**26**
- 44 радна места у звању самосталног саветника:	**52**
- 46 радних места у звању саветника:	**63**
- 15 радних места у звању млађег саветника:	**16**
- 3 радна места у звању сарадника:	**3**
- 0 радних места у звању млађег сарадника:	**/**
- 7 радних места у звању референта:	**11**
- 0 радних места у звању млађег референта:	**/**

Радна места намештеника:	Број намештеника:
- 1 радно место у првој врсти радних места:	**1**
- 5 радних места у четвртој врсти радних места:	**6**
	::::::::::::::::::
Укупно:	**184**

Радна места у Кабинету министра:	
- 1 радно место у звању вишег саветника:	**1**
- 2 радна места у звању самосталног саветника:	**2**
- 2 радна места у звању саветника:	**2**
- 1 радна места у звању млађег саветника:	**2**
	::::::::::::::::::
Укупно:	**7**

На дан 31. августа 2015. године у Министарству је запослено укупно 109 државних службеника и намештеника, од чега: 4 лица на положају и 105 запослених (од чега је на одређено време на радним местима у Кабинету министра – док траје дужност функционера запослено 4 државна службеника). 1 лице запослено је на одређено време ради замене одсутног државног службеника - до његовог повратка, 4 лица су на мировању радног односа и Министарство има 2 државна секретара.

У складу са Закључком Владе у Министарству је ангажовано 12 лица на основу уговора о обављању привремених и повремених послова (+ 2 лица са пројекта „Alterenergy”). Ангажована су и 3 лица на основу уговора о делу, и то као посебни саветници министра.

У току су два јавна конкурса за попуњавање извршилачких радних места у Министарству рударства и енергетике.

Наиме, у периодичном издању огласа Националне службе за запошљавање од 26. августа 2015. године, као и на интернет презентацији Министарства рударства и енергетике, Службе за управљање кадровима, Националне службе за запошљавање, на порталу е-управе и на огласној табли Министарства био је објављен јавни конкурс за попуњавање извршилачких радних места у Министарству рударства и енергетике, и то:

1. радног места за подршку правним пословима у области електроенергетике, у звању млађи саветник, у Одсеку за системско уређење у области електроенергетике, Сектор за електроенергетику и

2. радног места за правне послове у области нафте, деривата нафте и природног гаса, у звању самостални саветник, у Одсеку за правне и економске послове у области нафте, деривата нафте и природног гаса, Сектор за нафту и гас.

Рок за подношење пријава за јавни конкурс истекао је 3. септембра 2015. године.

Квалификациона структура запослених (степен стручне спреме)	
Висока стручна спрема	**84**
Виша стручна спрема	**2**
Средња стручна спрема	**15**
Основна школа	**0**
Остало	**0**

Квалификациона структура намештеника (степен стручне спреме)	
Висока стручна спрема	**1**
Виша стручна спрема	**0**
Средња стручна спрема	**0**
III и IV степен	**4**
I и II степен	**0**
Основна школа	**0**

ОБРАЗОВНИ ПРОФИЛИ
(функционери, државни службеници (на положају и извршиоци), посебни саветници министра)
Доктори наука
Магистри наука
Професори (италијанског језика и књижевности, енглеског језика и књижевности)
Дипломирани политиколози, биолози, физико-хемичари
Дипломирани правници и економисти
Инжењери (машинства, електротехнике, архитектуре, геологије, рударства, металургије, технологије, саобраћаја, организационих наука, информатике)
0
10
20
30
40
50
60

Однос запослених жена и мушкараца
70
60
50
40
30
20
10
0
Жене
Мушкарци

ДРЖАВНИ СЛУЖБЕНИЦИ												
ПОЛОЖАЈИ					ЗВАЊА							
Прва група	Друга група	Трећа група	Четврта група	Пета група	Виши саветник	Самостални саветник	Саветник	Млађи саветник	Сарадник	Млађи сарадник	Референт	Млађи референт
0	**0**	**4**	**0**	**0**	**23**	**40**	**20**	**0**	**2**	**0**	**11**	**0**

НАМЕШТЕНИЦИ	**5**
МИРОВАЊЕ РАДНОГ ОДНОСА	**4**
ЗАПОСЛЕНИ НА ОДРЕЂЕНО ВРЕМЕ по другом основу (замена)	**1**
ЗАПОСЛЕНИ У КАБИНЕТУ	**4**

	Државни службеници на положају	Државни службеници – извршиоци	Намештеници	Укупно
Сектор за електроенергетику				
Према систематизацији	1 помоћник	34	0	35
Попуњена радна места	0	12	0	12
Сектор за нафту и гас				
Према систематизацији	1 помоћник	21	0	22
Попуњена радна места	0	16	0	16
Сектор за енергетску ефикасност и обновљиве изворе енергије				
Према систематизацији	1 помоћник	30	1	32
Попуњена радна места	1 в.д. помоћника	14	1	16
Сектор за геологију и рударство				
Према систематизацији	1 помоћник	34	2	37
Попуњена радна места	1 помоћник	19	0	20
Сектор за европске интеграције, међународну сарадњу и управљање пројектима				
Према систематизацији	1 помоћник	14	0	15
Попуњена радна места	1 помоћник	9	0	10
Секретаријат Министарства				

Према систематизацији	1 секретар	34	4	39
Попуњена радна места	1 в.д. секретара	25	4	30
Кабинет министра				
Према систематизацији	0	7	0	7
Попуњена радна места	0	4	0	4
Група за интерну ревизију				
Према систематизацији	0	3	0	3
Попуњена радна места	0	1	0	1
Самостални извршилац изван свих унутрашњих јединица				
Према систематизацији	0	1	0	1
Попуњена радна места	0	0	0	0
Укупно службеника				
Према систематизацији	6	178	7	191
Попуњена радна места	4	100	5	109

* Једно лице преузето са КиМ по Закључку Владе Републике Србије 05 Број: 02-4586/2003-01 од 17. јула 2003. године; које не улази у укупан број запослених у Министарству.

ГРАФИЧКИ ПРИКАЗ СТРУКТУРЕ МИНИСТАРСТВА РУДАРСТВА И ЕНЕРГЕТИКЕ:

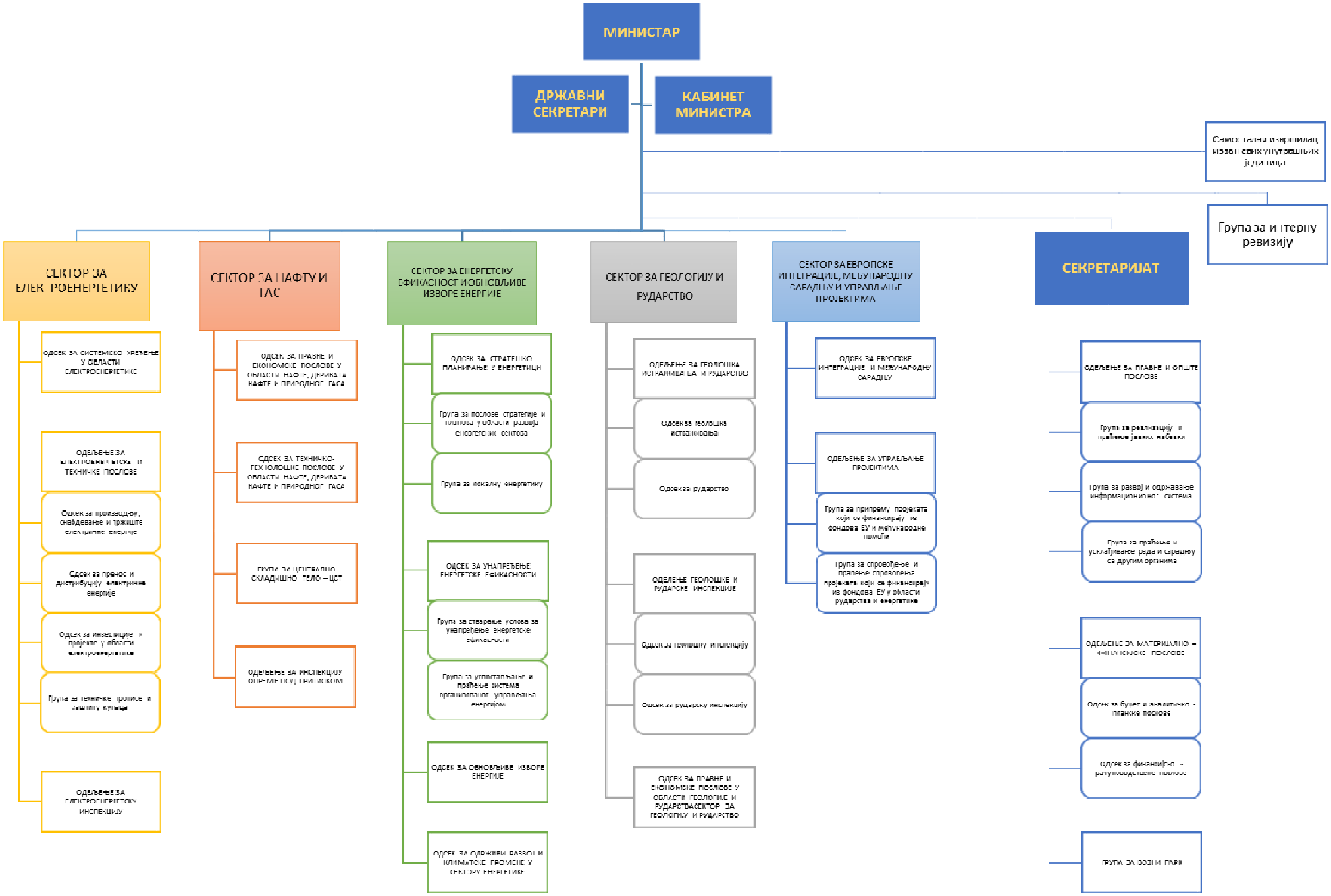
МИНИСТАР
ДРЖАВНИ СЕКРЕТАРИ
КАБИНЕТ МИНИСТРА
Самостални извршилац изван свих унутрашњих јединица
Група за интерну ревизију
СЕКТОР ЗА ЕЛЕКТРОЕНЕРГЕТИКУ
ОДСЕК ЗА СИСТЕМСКО УРЕЂЕЊЕ У ОБЛАСТИ ЕЛЕКТРОЕНЕРГЕТИКЕ
ОДЕЉЕЊЕ ЗА ЕЛЕКТРОЕНЕРГЕТСКЕ И ТЕХНИЧКЕ ПОСЛОВЕ
Одсек за производњу, снабдевање и тржиште електричне енергије
Одсек за пренос и дистрибуцију електричне енергије
Одсек за инвестиције и пројекте у области електроенергетике
Група за техничке прописе и заштиту купаца
ОДЕЉЕЊЕ ЗА ЕЛЕКТРОЕНЕРГЕТСКУ ИНСПЕКЦИЈУ
СЕКТОР ЗА НАФТУ И ГАС
ОДСЕК ЗА ПРАВНЕ И ЕКОНОМСКЕ ПОСЛОВЕ У ОБЛАСТИ НАФТЕ, ДЕРИВАТА НАФТЕ И ПРИРОДНОГ ГАСА
ОДСЕК ЗА ТЕХНИЧКО-ТЕХНОЛОШКЕ ПОСЛОВЕ У ОБЛАСТИ НАФТЕ, ДЕРИВАТА НАФТЕ И ПРИРОДНОГ ГАСА
ГРУПА ЗА ЦЕНТРАЛНО СКЛАДИШНО ТЕЛО – ЦСТ
ОДЕЉЕЊЕ ЗА ИНСПЕКЦИЈУ ОПРЕМЕ ПОД ПРИТИСКОМ
СЕКТОР ЗА ЕНЕРГЕТСКУ ЕФИКАСНОСТ И ОБНОВЉИВЕ ИЗВОРЕ ЕНЕРГИЈЕ
ОДСЕК ЗА СТРАТЕШКО ПЛАНИРАЊЕ У ЕНЕРГЕТИЦИ
Група за послове стратегије и планова у области развоја енергетских сектора
Група за локалну енергетику
ОДСЕК ЗА УНАПРЕЂЕЊЕ ЕНЕРГЕТСКЕ ЕФИКАСНОСТИ
Група за стварање услова за унапређење енергетске ефикасности
Група за успостављање и праћење система организованог управљања енергијом
ОДСЕК ЗА ОБНОВЉИВЕ ИЗВОРЕ ЕНЕРГИЈЕ
ОДСЕК ЗА ОДРЖИВИ РАЗВОЈ И КЛИМАТСКЕ ПРОМЕНЕ У СЕКТОРУ ЕНЕРГЕТИКЕ
СЕКТОР ЗА ГЕОЛОГИЈУ И РУДАРСТВО
ОДЕЉЕЊЕ ЗА ГЕОЛОШКА ИСТРАЖИВАЊА И РУДАРСТВО
Одсек за геолошка истраживања
Одсек за рударство
ОДЕЉЕЊЕ ГЕОЛОШКЕ И РУДАРСКЕ ИНСПЕКЦИЈЕ
Одсек за геолошку инспекцију
Одсек за рударску инспекцију
ОДСЕК ЗА ПРАВНЕ И ЕКОНОМСКЕ ПОСЛОВЕ У ОБЛАСТИ ГЕОЛОГИЈЕ И РУДАРСТВА СЕКТОР ЗА ГЕОЛОГИЈУ И РУДАРСТВО
СЕКТОР ЗА ЕВРОПСКЕ ИНТЕГРАЦИЈЕ, МЕЂУНАРОДНУ САРАДЊУ И УПРАВЉАЊЕ ПРОЈЕКТИМА
ОДСЕК ЗА ЕВРОПСКЕ ИНТЕГРАЦИЈЕ И МЕЂУНАРОДНУ САРАДЊУ
ОДЕЉЕЊЕ ЗА УПРАВЉАЊЕ ПРОЈЕКТИМА
Група за припрему пројеката који се финансирају из фондова ЕУ и међународне помоћи
Група за спровођење и праћење спровођења пројеката који се финансирају из фондова ЕУ у области рударства и енергетике
СЕКРЕТАРИЈАТ
ОДЕЉЕЊЕ ЗА ПРАВНЕ И ОПШТЕ ПОСЛОВЕ
Група за реализацију и праћење јавних набавки
Група за развој и одржавање информационог система
Група за праћење и усклађивање рада и сарадњу са другим органима
ОДЕЉЕЊЕ ЗА МАТЕРИЈАЛНО – ФИНАНСИЈСКЕ ПОСЛОВЕ
Одсек за буџет и аналитичко - планске послове
Одсек за финансијско - рачуноводствене послове
ГРУПА ЗА ВОЗНИ ПАРК

4. ОПИС ФУНКЦИЈА СТАРЕШИНА

Опис функција утврђен је одредбама чл. 23 – 27. Закона о државној управи („Службени гласник РС”, бр. 79/05, 101/07, 95/10 и 99/14).

МИНИСТАР

Александар Антић

Руководи министарством. Министар представља министарство, доноси прописе и решења у управним и другим појединачним стварима и одлучује о другим питањима из делокруга министарства. Одговоран је Влади и Народној скупштини за рад министарства и стање у свим областима из делокруга министарства.

ШЕФ КАБИНЕТА МИНИСТРА

Душан Мракић

Тел: +381 11 334-67-55

Факс: +381 11 362-50-55

У Кабинету министра обављају се саветодавни и протоколарни послови, послови везани за односе са јавношћу, као и организациони и административно-технички послови од значаја за рад министра. Шеф кабинета руководи рад државних службеника у Кабинету министра; прати, координира и врши евиденцију дневних и дугорочних активности и обавеза министра; сарађује са помоћницима министра, државним секретарима, секретаром Министарства и другим руководиоцима у Министарству; организује састанке за министра; прати министрову кореспонденцију и врши разврставање по надлежностима; припрема и потписује дописе у име Кабинета министра у складу са својим овлашћењима; учествује у разговорима и преговорима са представницима страних влада, организација, предузећа и банака, организује припрему материјала за састанке министра које заказује Влада, Народна скупштина и њихова радна тела; организује вршење послова који се односе на доступност информација од јавног значаја и води евиденцију о државним службеницима и намештеницима у Кабинету и њиховим задужењима; обавља и друге послове по налогу министра. (Овлашћења и одговорности утврђена су Правилником о унутрашњем уређењу и систематизацији радних места у Министарству рударства и енергетике.)

ДРЖАВНИ СЕКРЕТАРИ

мр Мирјана Филиповић

Тел: +381 11 334-67-55

Факс: +381 11 362-50-58

Зоран Предић

Тел: +381 11 334-67-55

Факс: +381 11 361-66-03

Министарство може да има једног или више државних секретара, који за свој рад одговарају министру и Влади. Државни секретар помаже министру у оквиру овлашћења која му он одреди. Министар не може овластити државног секретара за доношење прописа, нити за гласање на седницама Владе. Кад министарство има више државних секретара, министар писмено овлашћује једног од њих да га замењује док је одсутан или спречен. Државни секретар је функционер кога поставља и разрешава Влада на предлог министра и његова дужност престаје с престанком дужности министра. Државни секретар подлеже истим правилима о неспојивости и сукобу интереса као члан Владе.

ПОМОЋНИЦИ МИНИСТРА РУДАРСТВА И ЕНЕРГЕТИКЕ

Проф. др Милош Бањац, вршилац дужности помоћника министра у Сектору за енергетску ефикасност и обновљиве изворе енергије

Тел: + 381 11 334-67-55, 360-44-11

Факс: +381 11 362-50-55

Синиша Танацковић, помоћник министра у Сектору за рударство и енергетику

Тел: + 381 11 311-00-14

Факс: +381 11 312-26-13

Јелена Симовић, помоћник министра у Сектору за европске интеграције и међународну сарадњу

Тел: + 381 11 334-67-55

Факс: +381 11 362-50-58

Помоћник министра за свој рад одговара министру; помоћник министра руководи заокруженом облашћу рада министарства за коју се образује сектор; помоћника министра поставља Влада на пет година, на предлог министра, према закону којим се уређује положај државних службеника.

ВРШИЛАЦ ДУЖНОСТИ СЕКРЕТАРА МИНИСТАРСТВА

Вања Јовановић

Тел: +381 11 334-67-55

Факс: +381 11 362-50-56

Секретар министарства за свој рад одговара министру; Секретар Министарства помаже министру у управљању кадровским, финансијским, информатичким и другим питањима и у усклађивању рада унутрашњих јединица министарства и сарађује са другим органима; Секретара министарства поставља Влада на пет година, на предлог министра, према закону којим се уређује положај државних службеника.

ПОСЕБНИ САВЕТНИЦИ МИНИСТРА

Јасмина Хаџиабдић

Тел: +381 11 334-67-55

Факс: +381 11 361-66-03

Владан Смиљковић

Тел: +381 11 360-44-03

Факс: +381 11 361-66-03

Ана Марковић

Тел: +381 11 334-67-55

Факс: +381 11 361-66-03

Посебни саветник министра по налогу министра припрема предлоге, сачињава мишљења и врши друге послове за министра; Права и обавезе посебног саветника министра уређују се уговором, према општим правилима грађанског права, а накнада за рад према мерилима која одреди Влада; Број посебних саветника министра одређује се актом Владе за свако министарство.

УПРАВА ЗА РЕЗЕРВЕ ЕНЕРГЕНАТА

* Законом о енергетици („Службени гласник РС“, број 145/14) прописано је да се за обављање извршних и стручних послова који се односе на обавезне резерве природног гаса и обавезне резерве нафте и деривата нафте у складу са законом којим се уређују робне резерве **образује УПРАВА ЗА РЕЗЕРВЕ ЕНЕРГЕНАТА**, као **орган**

управе у саставу Министарства рударства и енергетике и утврђује њена надлежност (члан 349. став 1.); да управом руководи директор, кога поставља Влада на период од пет година, на предлог министра рударства и енергетике према закону којим се уређује положај државних службеника и намештеника (члан 349. став 5.).

Мирослав Пивић, вршилац дужности директора Управе за резерве енергената у Министарству рударства и енергетике

Тел: +381 11 334-67-55

Факс: +381 11 362-50-58

У току су два интерна конкурса за попуњавање положаја у Министарству рударства и енергетике.

Наиме, Служба за управљање кадровима огласила је 15. априла 2015. године интерни конкурс за попуњавање положаја у Министарству рударства и енергетике, и то положаја:

1. помоћника министра – руководилац Сектора за енергетску ефикасност и обновљиве изворе енергије – положај у трећој групи и
2. секретара Министарства рударства и енергетике – положај у трећој групи.

РУКОВОЂЕЊЕ УНУТРАШЊИМ ЈЕДИНИЦАМА

Руковођење унутрашњим јединицама, као и овлашћења и одговорности осталих руководилаца, утврђена су Правилником о унутрашњем уређењу и систематизацији радних места у Министарству рударства и енергетике:

Сектором руководи помоћник министра. За рад сектора и свој рад помоћник министра одговара министру.

Секретаријатом Министарства руководи секретар Министарства. За рад Секретаријата и свој рад секретар одговара министру.

Кабинетом министра руководи шеф кабинета. За рад Кабинета и свој рад шеф кабинета одговара министру.

Ужим унутрашњим јединицама руководе начелници одељења, шефови одсека и руководиоци група.

Начелник одељења, шеф одсека и руководилац групе организују, обједињавају и усмеравају рад ужих унутрашњих јединица и запослених у њима, распоређују послове и дају стручна упутства за рад и обављају најсложеније послове из делокруга ужих унутрашњих јединица.

Начелник одељења, шеф одсека и руководилац групе одговарају за свој рад и за рад уже унутрашње јединице којом руководе помоћнику министра у чијем је сектору ужа унутрашња јединица и министру, односно секретару Министарства и министру.

Самостални извршилац за свој рад одговара министру.

Самостални извршилац изван свих унутрашњих јединица одговара за свој рад министру.

Државни службеници и намештеници у Министарству одговарају за свој рад руководиоцу уже унутрашње јединице, помоћнику министра и министру, односно секретару Министарства и министру.

5. ПРАВИЛА У ВЕЗИ СА ЈАВНОШЋУ РАДА

Рад Министарства је јаван.

Информације којима Министарство располаже, а које су настале у раду или у вези са радом Министарства, биће саопштене тражиоцу информације, ставиће му се на увид документ који садржи тражену информацију или ће му се издати копија захтеваног документа, у складу са Законом о слободном приступу информацијама од јавног значаја („Службени гласник РС”, бр. 120/04, 54/07, 104/09 и 36/10), осим када су се, према овом закону, према Закону о заштити података о личности („Службени гласник РС”, бр. 97/08, 104/09 – др. закон, 68/12 – одлука УС и 107/12), Закону о тајности података („Службени гласник РС”, број 104/09) и др. стекли услови за искључење или ограничење слободног приступа информацијама од јавног значаја.

Подаци од значаја за јавност рада:

Седиште Министарства рударства и енергетике: Немањина 22-26, Београд;

Кабинет министра: Краља Милана 36, Београд;

Секретаријат Министарства, Сектор за електроенергетику, Сектор за нафту и гас, Сектор за енергетску ефикасност и обновљиве изворе енергије, Сектор за међународну сарадњу и управљање пројектима: Краља Милана 36, Београд;

Сектор за геологију и рударство, Одељење за електроенергетску инспекцију и Одељење за инспекцију опреме под притиском: Омладинских бригада 1, Београд;

Матични број: 17855182,

Порески идентификациони број: 108509991.

Радно време: понедељак - петак од 7.30 до 15.30 часова. Суботом или недељом се ради када за тим постоји потреба, Кабинет министра и дежурни раде.

Седиште Управе за резерве енергената у Министарству рударства и енергетике: Немањина 22-26, Београд.

Лице одговорно за тачност и потпуност података Информатору о раду:
Александар Антић, министар
Тел: +381 11 360-44-03
Факс: + 381 11 361-66-03

Лица овлашћена за поступање по захтевима за приступ информацијама од јавног значаја:
Михаило Милошевић, Сектор за геологију и рударство
Тел: +381 11 310-00-15
Факс: +381 11 312-26-13

Тијана Милановић, Секретаријат министарства
Тел: +381 11 334-67-55
Факс: +381 11 360-45-13

Миомира Лазовић, Сектор за енергетску ефикасност и обновљиве изворе енергије
Тел: +381 11 334-67-55
Факс: + 381 11 362-50-58

Лице овлашћено за сарадњу са новинарима и јавним гласилима:
Ана Марковић, Кабинет министра
Тел: +381 11 334-67-55
Факс: + 381 11 362-50-55

Не издају се посебна идентификациона обележја, односно акредитације за новинаре, дозволе за посету и сл. за праћење рада Министарства.

Пријем поште врши се преко писарнице Управе за заједничке послове републичких органа у Београду, Немањина 22-26.

Пријем странака обавља се уз претходну најаву и договор, писменим или усменим путем. Министарство поступа у складу са Законом о општем управном поступку („Службени лист СРЈ”, бр. 33/97 и 31/01 и „Службени гласник РС”, број 30/10) када у управним стварима непосредно примењујући прописе, решава о правима, обавезама или правним интересима физичког лица, правног лица или друге странке.

Прилаз лицима са посебним потребама у инвалидским колицима није могућ без пратиоца, због постојања техничких баријера на улазу у зграду у Немањиној 22-26, улазу зграде Краља Милана 36 и улазу зграде Омладинских бригада 1.

Најаве за догађаје, седнице и друге активности Министарства на којима је дозвољено присуство грађана благовремено се постављају на интернет страници Министарства.

У просторијама Министарства дозвољено је аудио и видео снимање, уз претходну најаву и договор са особама задужених за сарадњу са медијима.

6. СПИСАК НАЈЧЕШЋЕ ТРАЖЕНИХ ИНФОРМАЦИЈА ОД ЈАВНОГ ЗНАЧАЈА

На интернет презентацији Министарства, у рубрици: „FAQ" (Најчешћа питања), којој се може приступити преко линка http://www.mre.gov.rs/faq.php, објављена су најчешће постављена питања са одговорима.

Најчешће тражене информације од јавног значаја тражене у периоду од 2012. године до 2014. године, налазе се у посебном документу на: http://www.mre.gov.rs.

Најчешће тражене информације од јавног значаја (углавном тражене преко захтева за приступ информацијама, односно званичних упита) од 2014. године:

Питање/захтеви и одговори:

1) Списак свих закона и измена и допуна закона који су донети у 2013. години, а које је припремило ово министарство, односно у чијој је изради учествовало. За сваки наведени закон или измену и допуну закона из надлежности овог министарства навести да ли су одржане јавне расправе и да ли су припремљени и објављени извештаји о спроведеној јавној расправи на нашој интернет страници и порталу е-управе;

2) Достава плана (са временски предвиђеним оквиром) припреме прописа и план доношења нових закона и измена и допуна закона из надлежности овог министарства, за 2014. годину.

У складу са чланом 16. став 1. Закона о слободном приступу информацијама од јавног значаја, достављамо Вам у продужетку тражене одговоре, односно податке.

1) Закони донети у 2014. години:

1. Закон о утврђивању јавног интереса и посебним поступцима експропријације и прибављања документације ради реализације изградње система за транспорт природног гаса „Јужни ток" („Службени гласник Републике Србије", број 17 од 21. фебруара 2013. године).

Када је Влада утврдила Предлог закона, ово министарство је вест о томе објавило на интернет презентацији Министарства на следећем линку: http://www.merz.gov.rs/cir/node/1555. Такође, о изради наведеног закона јавност је обавештена путем средстава јавног информисања.

2. Закон о ефикасном коришћењу енергије („Службени гласник РС", број 25 од 15. марта 2013. године).

Јавна расправа је одржана за идентификоване заинтересоване стране којима је позив упућен директно (јавна предузећа, локална самоуправа, представници привреде, представници органа Аутономне покрајине Војводине и представници цивилног друштва и других државних органа као и представници амбасада и међународних институција). Скуп је одржан 20.12.2012. године у периоду од 10 до 14 часова у Палати Србије, Булевар Михајла Пупина 2, сала „Србија". Позиве представницима привреде слала је Привредна комора Србије а позиве Оштинама Стална конференција градова и општина. Остале позиве слало је Министарство.

http://www.merz.gov.rs/cir/node/1457 - информација о одржавању јавне расправе;
http://www.merz.gov.rs/cir/node/1461 - информација о одржаној јавној расправи;

http://www.merz.gov.rs/cir/node/1445 - текст Нацрта закона на интернет презентацији Министарства.

Стручна јавна расправа одржана је дана 17.12.2012. године у периоду од 11 до 14 часова у просторијама Привредне коморе Србије, Теразије 23.

Записник са јавне расправе не постоји у писаној форми, обзиром да Јавна расправа није одржана према Програму одржавања јавне расправа. На наведеним скуповима су сви заинтересовани учесници позвани да доставе коментаре, након скупа.

3. Закон о изменама закона о забрани развоја, производње, складиштења и употребе хемијског оружја и о његовом уништавању („Службени гласник РС”, број 104 од 27. новембра 2013. године).

Јавна расправа није одржана.

ЗАКОНИ О ПОТВРЂИВАЊУ МЕЂУНАРОДНИХ УГОВОРА

Закон о потврђивању споразума између Владе Републике Србије и Владе Руске Федерације о испорукама природног гаса из Руске Федерације у Републику Србију - предлагач: Министарство спољних послова (на предлог Министарства енергетике, развоја и заштите животне средине) („Службени гласник Републике Србије - Међународни уговори”, број 3 од 15. марта 2013. године).

2) Закони предвиђени за доношење 2014. године Планом рада Владе:

1. Закон о потврђивању амандмана који се односе на измену Конвенције о прекограничном утицају пројеката на животну средину – ЕСПОО Конвенција /Одлуке II/14, III/7 Секретаријата Конвенције – март 2014.

2. Закон о изменама и допунама Закона о интегрисаном спречавању и контроли загађивања животне средине – новембар 2014.

3. Закон о управљању отпадом – децембар 2014.

4. Закон о потврђивању Протокола из Нагоје уз Конвенцију о биолошкој разноврсности о приступу генетским ресурсима и праведној и једнакој расподели добробити које произилазе из њиховог коришћења - децембар 2014.

5. Закон о изменама и допунама Закона о заштити од буке у животној средини - децембар 2014.

Питање/захтев:

Захтев за информације везано за каракеристике далековода који се налази у близини куће.

Одговор:

Чланом 2. став 1. тачка 2) Закона о заштити од нејонизујућих зрачења, прописано је, да извор нејонизујућих зрачења јесте уређај, инсталација или објекат који емитује или може да емитује нејонизујуће зрачење. Граница излагања нејонизујућим зрачењима је максимално дозвољена вредност интензитета поља у животној средини која је одређена стандардом или другим прописом, и ова граница се не односи на пацијенте у здравственим установама на којима се примењује контролисана медицинска терапија или дијагностички поступак, а зона опасног

зрачења је простор око извора нејонизујућих зрачења у коме интензитет нејонизујућих зрачења прелази прописану границу, у складу са чланом 2. став 1. тачка 5) и 6) Закона о заштити од нејонизујућих зрачења.

На основу члана 3. Правилника о изворима нејонизујућих зрачења од посебног интереса, врстама извора, начину и периоду њиховог испитивања („Службени гласник РС”, бр. 104/09), изворима нејонизујућих зрачења од посебног интереса сматрају се извори електромагнетног зрачења који могу да буду штетни по здравље људи, а одређени су као стационарни и мобилни извори чије електромагнетно поље у зони повећане осетљивости, достиже најмање 10% износа референтне, граничне вредности прописане за ту фреквенцију. Зоне повећане осетљивости јесу: подручја стамбених зона у којима се особе могу задржавати и 24 сата дневно; школе, домови, предшколске установе, породилишта, болнице, туристички објекти, те дечја игралишта; површине неизграђених парцела намењених, према урбанистичком плану, за наведене намене, у складу са препорукама Светске здравствене организације, сагласно одредби члана 2. став 1. тачка 5) Правилника о изворима нејонизујућих зрачења од посебног интереса, врстама извора, начину и периоду њиховог испитивања.

Правилником о границама излагања нејонизујућим зрачењима („Службени гласник РС”, бр. 104/09), прописане су границе излагања нејонизујућим зрачењима, односно базична ограничења и референтни гранични нивои излагања становништва електричним, магнетским и електромагнетским пољима различитих фреквенција, на основу препорука Савета Европе од 12. јула 1999. број 1999/519/ЕС и Међународне комисије за заштиту од нејонизујућих зрачења (ICNIRP). Одредбе овог правилника односе се на зоне повећане осетљивости изван контролисаних (надзираних) области, осим на зрачење уређаја који су намењени терапији или лечењу у здравству или зрачење радарских и примопредајних система за одбрамбене потребе, за заштиту, спасавање или пружање помоћи. Контролисана (надзирана) зона је ограђени или обележени простор око извора нејонизујућег зрачења који је доступан само запосленим лицима или лицима која надгледају његово коришћење или радна средина у складу са чланом 2. став 1. тачка 8) Правилника о границама излагања нејонизујућим зрачењима. Чланом 5. Правилника о границама излагања нејонизујућим зрачењима, прописано је да референтни гранични нивои јесу нивои излагања становништва електричним, магнетским и електромагнетским пољима који служе за практичну процену изложености, како би се одредило да ли постоји вероватноћа да базична ограничења буду прекорачена, при чему се референтни гранични нивои прописани у Табели 2. предметног правилника односе на ефективне вредности (rms) за различита фреквентна подручја. Примена мерљивог референтног граничног нивоа осигурава поштовање релевантног базичног ограничења. Референтни гранични нивои прописани у Табели 2. Правилника о границама излагања нејонизујућим зрачењима су строжији од препорука Савета Европе од 12. јула 1999. број 1999/519/ЕС и Међународне комисије за заштиту од нејонизујућих зрачења (ICNIRP) уз иста базична ограничења.

Правилником о границама излагања нејонизујућим зрачењима, за фреквенцију од 50 Hz, прописани су следећи референтни гранични нивои: јачина електричног поља E = 2 kV/m, јачина магнетског поља H = 32 A/m и густина магнетског флукса B = 40 μT, док је базично ограничење за густину струје J = 2 mA/m^2.

На основу члана 4. Правилника о изворима нејонизујућих зрачења од посебног интереса, врстама извора, начину и периоду њиховог испитивања, извори нејонизујућих зрачења од посебног интереса су:

нови извори електромагнетског поља чија изградња, односно постављање и употреба се планирају;

затечени извори електромагнетског поља за које је издата употребна дозвола за рад у складу са прописима који су важили пре ступања на снагу овог правилника, као и извори који се користе без употребне дозволе за рад;

реконструисани извори настали након реконструкције којом су битно измењене основне техничке карактеристике, начин употребе или рада, снага или смештај извора, што има за последицу промену нивоа или врсте електромагнетског поља извора.

Извори нејонизујућих зрачења од посебног интереса у зависности од техничких и других карактеристика које се односе на конструкцију и рад тих извора, могу бити стационарни и мобилни. Стационарни извори јесу извори електромагнетског поља који имају одређено стално место рада и јесу:

извори нискофреквентног електромагнетског поља (у даљем тексту: нискофреквентни извори) као што су: трансформаторске станице, постројење електричне вуче, затим уређај или објекти чије статичко магнетско поље може да пређе референтни гранични ниво (као нпр. уређај за магнетско-резонантну томографију или спектроскопију, постројење за производњу алуминијума, електролизу или галванизацију и сл.), или било који други уређај или објекат који ствара електромагнетско поље фреквенције до укључиво 10 kHz, при чему је називни радни напон већи од 35 kV;

електроенергетски водови тј. надземни или подземни каблови за пренос или дистрибуцију електричне енергије напона већег од 35 kV, с тим што се електроенергетски водови као поједини изводи из напојне трафостанице целом дужином, све до краја свог напонског нивоа, сматрају као јединствени извори електромагнетског поља;

извори високофреквентног електромагнетског поља (у даљем тексту: високофреквентни извор), односно уређај или објекат који ствара електромагнетско поље фреквенције од 10 kHz до укључиво 300 GHz.

Високофреквентним извором не сматра се уређај предвиђен за усмерену непокретну микроталасну везу, сателитску везу као и све непокретне радио станице ефективне изражене снаге мање од 10 W и непокретне аматерске радио станице ефективне изражене снаге мање од 100 W. Стационарним изворима не сматрају се уграђени кућни апарати (као што је нпр. микроталасна пећ и сл.).

Мобилни извори електромагнетског зрачења јесу:

- извори електромагнетског поља који немају одређено стално место рада;
- извори који се не задржавају у временски ограниченом року на једној локацији;
- извори који су такве конструкције да нису везани за подлогу или објекат;
- извори који се могу премештати са једне локације на другу локацију и
- базне станице мобилне телефоније које се користе за додатно покривање за време појединих догађаја, а привремено се постављају у зонама повећане осетљивости.

На основу члана 6. Правилника о изворима нејонизујућих зрачења од посебног интереса, врстама извора, начину и периоду њиховог испитивања поступак припреме за изградњу, постављање и употребу нових извора нејонизујућих зрачења, односно реконструкција постојећих извора нејонизујућих зрачења, врши се уз: прибављање услова и мера заштите животне средине које издаје надлежни орган у складу са прописима којима се уређује заштита животне средине и процену утицаја на животну средину у поступку који спроводи надлежни орган пре издавања одобрења за њихову изградњу, односно постављање и употребу у складу са прописима којима се уређује процена утицаја на животну средину. У поступку издавања услова и мера заштите животне средине, односно одлучивања о потреби процене утицаја на животну средину

корисник извора нејонизујућег зрачења од посебног интереса подноси надлежном органу стручну оцену оптерећења животне средине као доказ да тај извор неће својим радом довести до прекорачења прописаних граничних вредности. Стручну оцену даје организација овлашћена за систематско испитивање нивоа нејонизујућег зрачења у животној средини, при чему узима у обзир постојеће оптерећење које се утврђује мерењем и оптерећење које нови или реконструисани извор уноси у животну средину. Чланом 7. предметног Правилника је прописано да при прибављању употребне дозволе корисник подноси надлежном органу пријавни лист са подацима о извору и кориснику, као и документацију из члана 6. овог правилника. Након изградње, односно постављања објекта који садржи извор нејонизујућег зрачења, а пре издавања дозволе за почетак рада или употребне дозволе врши се прво испитивање, односно мерење нивоа електромагнетног поља у околини извора. За потребе првог испитивања корисник може извор електромагнетног поља пустити у пробни рад у периоду не дужем од 30 дана или за телекомуникационе објекте може мерења извршити у оквиру техничког прегледа. Орган надлежан за обављање техничког прегледа, односно за издавање дозволе за почетак рада или употребне дозволе за објекат који садржи извор нејонизујућег зрачења од посебног интереса, може пустити у рад тај извор ако је мерењем утврђено да ниво електромагнетног поља не прекорачује прописане граничне вредности и да изграђени, односно постављени објекат неће својим радом угрожавати животну средину.

Испитивање нивоа зрачења извора нејонизујућих зрачења од посебног интереса у животној средини, као и систематско испитивање нивоа нејонизујућих зрачења може да врши само привредно друштво, предузеће и друго правно лице, ако испуњава услове у погледу кадрова, опреме и простора, у складу Правилником о условима које морају да испуњавају правна лица која врше послове систематског испитивања нивоа нејонизујућих зрачења, као и начин и методе систематског испитивања у животној средини („Службени гласник РС”, бр. 104/09) и Правилником о условима које морају да испуњавају правна која врше послове испитивања нивоа зрачења извора нејонизујућих зрачења од посебног интереса у животној средини („Службени гласник РС”, бр. 104/09), што се утврђује решењем у складу са чланом 5. и 10. Закона о заштити од нејонизујућих зрачења. Један од прописаних услова за вршење испитивања нивоа зрачења извора нејонизујућих зрачења од посебног интереса у животној средини, као и систематско испитивање нивоа нејонизујућих зрачења, да је привредно друштво, предузеће и друго правно лице акредитовано код надлежног акредитационог тела, што се доказује се на основу додељеног акта о акредитацији којим овлашћено акредитационо тело утврђује компетентност организације да обавља послове из обима акредитације у складу са Стандардом SCS ISO/IEC 17 025 : 2006.

Чланом 6. став 1. и 2. Закона о заштити од нејонизујућих зрачења, прописано је да привредно друштво, предузеће, друго правно лице и предузетник могу користити изворе нејонизујућих зрачења од посебног интереса ако испуњавају следеће услове: да за те изворе нејонизујућих зрачења имају процену утицаја на животну средину, у складу са законом и да ниво излагања становништва не прелази прописане границе. Испуњеност услова утврђује решењем министар, а за територију аутономне покрајине надлежни орган аутономне покрајине. Одредбе члана 6. Закона о заштити од нејонизујућих зрачења не односе се на изворе нејонизујућих зрачења од посебног интереса који се региструју код министарства надлежног за послове одбране и министарства надлежног за унутрашње послове, у складу са чланом 7. став 1. предметног закона.

Прописи о заштити становништва у подручју повећане осетљивости не односе

се на објекте који су накнадно изграђени унутар далеководних коридора у складу са чланом 12. став 3. Правилника о изворима нејонизујућих зрачења од посебног интереса, врстама извора, начину и периоду њиховог испитивања.

Корисник затеченог извора нејонизујућег зрачења мора да изврши прво испитивање зрачења у року од три године од дана ступања на снагу Закона о заштити од нејонизујућих зрачења, а по налогу надлежног инспектора за заштиту животне средине и пре истека тог рока. Извештај о првом оспитивању доставља се надлежном органу уз захтев за издавање решења за коришћење извора нејонизујућих зрачења од посебног интереса у складу са чланом 13. Правилника о изворима нејонизујућих зрачења од посебног интереса, врстама извора, начину и периоду њиховог испитивања.

На основу члана 14. Правилника о изворима нејонизујућих зрачења од посебног интереса, врстама извора, начину и периоду њиховог испитивања, корисник који располаже са 10 и више затечених извора зрачења од посебног интереса може Министарству, односно надлежном органу аутономне покрајине да поднесе студију значаја постојећих извора у року од три године од дана ступања на снагу Закона о заштити од нејонизујућих зрачења. Студију израђују лица овлашћена за систематско испитивање нејонизујућег зрачења у животној средини у складу са законом. На основу процене резултата, Министарство, односно надлежни орган аутономне покрајине донеће одлуку о првим испитивањима на затеченим изворима, односно о периодичним испитивањима за поједине изворе, у складу са овим Правилником.

У конкретном случају, на основу увида у достављену документације од стране Јавног предузећа Електромрежа Србије, Кнеза Милоша 11, Београд, од 24.01.2014. године, у питању је далековод са следећим карактеристикама:

Далековод бр. 115/3 ТС Чачак 1 - чв. Бељина - ТС Чачак 2;

Далековод ради под напоном 110 kV;

Максимално дозвољене струје на овом далеководу су у летњем периоду 290 А, у зимском периоду 540 А;

Фазни проводници на овом далеководу су Al/Če пресека 150/25 mm^2;

Предметни далековод има употребану дозволу (копија у прилогу).

На основу достављене документације, у питању је затечени извор нискофреквентног електромагнетског поља, односно електроенергетски надземни вод далековода напона 110 kV за који је издата употребна дозвола за рад у складу са прописима који су важили пре ступања на снагу Правилника о изворима нејонизујућих зрачења од посебног интереса, врстама извора, начину и периоду њиховог испитивања, који се користи од стране Јавног предузећа Електромрежа Србије, Кнеза Милоша 11, Београд.

Такође, Јавно предузеће Електромрежа Србије децембра 2013. године доставило је Министарству енергетике, развоја и заштите животне средине Студију значаја постојећих извора, у којој је наведен и Извештај бр. 3411096 Испитивања ниова нејонизујућих зрачења ниских фреквенција дв 110 kV бр. 115/3 на распону 8-9, из 2011. године, сачињен од стране овлашћеног правног лица Електротехничког института „Никола Тесла”, Лабораторије за испитивање и еталонирање, Косте Главинића 8а, Београд, а чију копију Вам достављамо у прилогу.

За изградњу, постављање и употребу нових извора нејонизујућих зрачења, односно реконструкцију постојећих извора нејонизујућих зрачења, за далеководе напона 110 kV са становишта заштите животне средине и заштите од нејонизујућих зрачења, корисник истих је дужан да осим одредби прописаних Законом о заштити од нејонизујућих зрачења („Службени гласник РС”, број 36/09) са пратећим подзаконским актима, примени и одредбе Закона о заштити животне средине („Службени гласник

РС", бр. 135/04, 36/09, 72/09 и 43/11) и Закона о процени утицаја на животну средину („Службени гласник РС", бр. 135/04 и 36/09) које спроводи Министарство енергетике, развоја и заштите животне средине. Такође, на далеководе напона 110 kV примењује се одредбе Закона о енергетици („Службени гласник РС", бр. 57/11, 80/11, 93/12 и 124/12), које спроводи Министарство енергетике, развоја и заштите животне средине, као и одредбе Закона о планирању и изградњи („Службени гласник РС", бр. 72/09, 81/09-испр, 64/10 - одлука УС и 24/11), које спроводи Министарство грађевинарства и урбанизма.

На основу члана 14. став 1. и 2. Закона о заштити од нејонизујућих зрачења, надзор над применом одредаба овог закона и прописа донетих на основу овог закона врши министарство, преко инспектора за заштиту животне средине у оквиру делокруга утврђеног овим законом, док електроенергетски инспектор спроводи мере прописане Законом о енергетици.

У току је израда пројектне документације за реконструкцију далековода и урађена је Студија о процени утицаја на животну средину, на коју у Министарству енергетике, развоја и заштите животне средине још увек није издата сагласност.

Питање/захтев:

Захтев за достављање документа који садржи списак свих именованих, постављених и запослених лица у Министарству енергетике, развоја и заштите животне средине Републике Србије, у периоду од његовог формирања до 28.04.2014. године.

Одговор:

Захтевом који се доставили електронском поштом дана, 16. јуна 2014. године, наш број 011-00-17/2014-08, обратили сте се Министарству рударства и енергетике, сагласно Закону о слободном приступу информацијама од јавног значаја са захтевом за достављање Документа који садржи списак свих именованих, постављених и запослених лица у Министарству енергетике, развоја и заштите животне средине Републике Србије, у периоду од његовог формирања до 28.04.2014. године.

У складу са чланом 15. став 2. и чланом 16. став 1. Закона о слободном приступу информацијама од јавног значаја, обавештавамо Вас о следећем.

Министарство енергетике, развоја и заштите животне средине престало је са радом ступањем на снагу Закона о министарствима, чланом 36, став1. тачка 6 („Службени гласник РС", број 44/14), односно 26. априла 2014. године.

Самим тим нема именованих, постављених ни запослених лица, на начин како сте поставили захтев и орочили га.

Одредбама Закона о министарствима члан 36. став 11, („Службени гласник РС", број 44/14) утврђено је да Министарство рударства и енергетике, почиње да ради, даном ступања на снагу овог закона, у складу са делокругом утврђеним овим законом, као и да преузима запослене и постављена лица, као и права, обавезе, предмете, опрему, средства за рад и архиву од Министарства енергетике, развоја и заштите животне средине за вршење надлежности у области енергетике - а од Министарства природних ресурса, рударства и просторног планирања за вршење надлежности у области рударства и природних ресурса, члан 36. став 12. цитираног Закона.

Делокруг Министарства рударства и енергетике, утврђен је чланом 7. Закона о министарствима.

Уколико се захтев односи на Министарство рударства и енергетике, потребно је да ваш захтев буде јасан, прецизан и другачије орочен, односно што прецизнији – члан 15. став 2 Закона о слободном приступу информацијама од јавног значаја („Службени гласник РС”, бр. 120/04, 54/07, 104/09 и 36/10).

Питање/захтев:

Захтевом за достављање Информације о расходима Министарства на буџетским линијама 483 и 485 под називом Новчане казне и пенали по решењу судова и Накнада штете за повреде или штету нанету од стране државних органа, за 2012, 2013. и 2014. годину.

Одговор:

Електронском поштом коју смо примили 28. маја 2014. године, обратили сте се Министарству рударства и енергетике, сагласно Закону о слободном приступу информацијама од јавног значаја са захтевом за достављање Информације о расходима Министарства на буџетским линијама 483 и 485 под називом Новчане казне и пенали по решењу судова и Накнада штете за повреде или штету нанету од стране државних органа, за 2012, 2013. и 2014. годину.

У прилогу овог дописа достављамо документацију, којом располажемо, као одговор на захтев за достављање информација од јавног значаја подносиоца захтева, Ане Новаковић, у име фирме Balkan Investigative Reporting Network – BIRN Serbia, за период од 2012. до 2014. године.

Имајући у виду период за који су тражене и за који достављамо информације, а током којег су у складу са два закона о министарствима, податке достављамо за два министарства: за Министарство за инфраструктуру и енергетику, подаци обухватају ресор енергетике: од 12.03. 2011. године до 26.07.2012. године, од 27.07.2012. године до 26.04.2014. године за Министарство енергетике, развоја и заштите животне средине Достављамо документацију и податке о плаћањима редовним путем и путем принудне наплате за два министарства, са апропријације 483.

Законом о министарствима који је ступио на снагу 26.04.2014. годину основано је Министарство рударства и енергетике и са апропријација 483 и 485 до датума овог извештаја није било извршења са апропријација 483 и 485.

Такође, указујемо да се сва документација за сва извршења принудне наплате са апропријације 483, коју је спроводила директно Управа за трезор, налази у Управи за трезор, Одељењу Крагујевац.

Извршење са апропријације 485, која је сходно Закону о буџету РС за 2014. годину отворена по први пут за 2014. годину, није било извршења и стање плаћања је 0,00 динара.

У делу захтева Напомена, у коме се траже Информације о расходима за период од 01.01.2012. до 25.07.2012. године за Министарство животне средине, рударства и просторног планирања, као и за период од 26.07.2012. до 26.04.2014. године за Министарство природних ресурса, рударства и просторног планирања, обратити се Министарству пољопривреде и заштите животне средине и Министарству грађевинарства, саобраћаја и инфраструктуре.

Због обимности документације није могуће да је доставимо електронским путем већ у прилогу овог дописа.

У складу са чланом 19. Закона о слободном приступу информацијама од јавног значаја, ваш захтев и овај одговор биће прослеђени Поверенику за слободан приступ информацијама од јавног значаја.

Питање/захтев: јул 2014. године

„Достављање копије Иницијалног Меморандума о разумевању између ЈП „Електропривреда Србије" и компаније Amplex Emirates LLC, потписаног 18. децембра 2013. године и копије документа који се односе на накнадна усаглашавања појединих делова Меморандума.

Напомена: Министарству рударства и енергетике се обраћам са Захтевом пошто су ме у ЈП Електропривреда Србије обавестили да је Меморандум о разумевању са компанијом Amplex Emirates LLC достављен ресорном Министарству, то јест Министарству рударства и енергетике.

Доставити електронском поштом, на адресу: aleksandar78@gmail.com".

Одговор:

У складу са чланом 16. став 1. Закона о слободном приступу информацијама од јавног значаја, обавештавамо Вас о следећем:

Влада је донела Закључак 05 број 018-1022/2014-02, на седници одржаној 14. фебруара, којим је прихватила усвајање Извештаја о потписивању Меморандума о разумевању између Јавног предузећа „Електропривреда Србије", Београд и AMPLEX EMIRATES LLC из Уједињених Арапских Емирата.

Што се тиче достављања „Копије Иницијалног Меморандума о разумевању између ЈП „Електропривреда Србије" и компаније Amplex Emirates LLC, потписаног 18. децембра 2013. године и копије документа који се односе на накнадна усаглашавања појединих делова Меморандума", клаузулом 9: *Изјава за јавност;* тачка 9.1 стране потписнице су се обавезале да неће објавити ни један детаљ уговарања, нити трансакције.

Клаузулом 10: *Одредба у вези са поверљивошћу*; тачка 10.1 Стране су се обавезале да чувају поверљивим све информације које им пружи друга Страна и да не користе такве информације.

Дакле, из наведеног произилази да не постоји основ и да није могуће доставити копије тражених докумената.

Питање/захтев: мај 2014. године

Информације о расходима Министарства на буџетским линијама 483 и 485 под називом Новчане казне и пенали по решењу судова и Накнада штете за повреде или штету нанету од стране државних органа, за 2012., 2013. и 2014. годину.

Одговор:

У прилогу овог дописа достављамо документацију, којом располажемо, као одговор на захтев за достављање информација од јавног значаја подносиоца захтева, Ане Новаковић, у име фирме Balkan Investigative Reporting Network – BIRN Serbia, за период од 2012. до 2014. године.

Имајући у виду период за који су тражене и за који достављамо информације, а током којег су у складу са два закона о министарствима, податке достављамо за два министарства: за Министарство за инфраструктуру и енергетику, подаци обухватају ресор енергетике: од 12.03.2011. године до 26.07.2012. године, од 27.07.2012. године до 26.04.2014. године за Министарство енергетике, развоја и заштите животне средине Достављамо документацију и податке о плаћањима редовним путем и путем принудне наплате за два министарства, са апропријације 483.

Законом о министарствима који је ступио на снагу 26.04.2014. годину основано је Министарство рударства и енергетике и са апропријација 483 и 485 до датума овог извештаја није било извршења са апропријација 483 и 485.

Такође, указујемо да се сва документација за сва извршења принудне наплате са апропријације 483, коју је спроводила директно Управа за трезор, налази у Управи за трезор, Одељењу Крагујевац.

Извршење са апропријације 485, која је сходно Закону о буџету РС за 2014. годину отворена по први пут за 2014. годину, није било извршења и стање плаћања је 0,00 динара.

У делу захтева Напомена, у коме се траже Информације о расходима за период од 01.01.2012.до 25.07.2012. године за Министарство животне средине, рударства и просторног планирања, као и за период од 26.07.2012.до 26.04.2014. године за Министарство природних ресурса, рударства и просторног планирања, обратити се Министарству пољопривреде и заштите животне средине и Министарству грађевинарства, саобраћаја и инфраструктуре.
Због обимности документације није могуће да је доставимо електронским путем већ у прилогу овог дописа.

У складу са чланом 19. Закона о слободном приступу информацијама од јавног значаја, ваш захтев и овај одговор биће прослеђени Поверенику за слободан приступ информацијама од јавног значаја.

Питање/захтев: јул 2014. године

Захтев за достављање Копије докумената који садржи тражену информацију и достављање копија докумената који садржи тражену информацију.

Одговор:

Све поступке јавних набавки прања аутомобила, како оних које су спроведене као самосталне, тако и оних које су биле део шире набавке, спроведених у периоду 01.06.2012. до 31.05.2014. године и то за сваки поступак посебно следећа документа:

планове набавки (у смислу члана 51. Закона о јавним набавкама, у даљем тексту: ЗЈН);

одлуке о покретању поступка (у смислу члана 53. ЗЈН);

огласе о јавним набавкама (у смислу члана 55. ЗЈН);

конкурсну документацију (у смислу члана 61. ЗЈН);

решења о образовању комисија (у смислу члана 54. ЗЈН);

изјаве којима чланови комисија потврђују да у предметним јавним набавкама нису у сукобу интереса (у смислу члана 54. ЗЈН);

записнике о отварању понуда (у смислу члана 104. ЗЈН);

извештаје о стручној оцени понуда (у смислу члана 105. ЗЈН);

одлуке о додели уговора (у смислу члана 108. ЗЈН) или одлуке о обустави поступка (у смислу члана 109. ЗЈН);

захтеве за заштиту права (уколико су подношени у конкретним случајевима);

уговоре о јавним набавкама као и евентуалну пропратну документацију о закључењу правног посла;

обавештење о закљученим уговорима (у смислу члана 74. ЗЈН);

евентуалне измене уговора о јавним набавкама (у смислу члана 115. ЗЈН);

потврде о пријему предмета набавки;

извештаје о финансијским трошковима реализације ових набавки."

Захтевали сте да тражене информације доставимо на адресу abratkovic@crnps.org.rs или на адресу Центар за развој непрофитног сектора, поштански фкс 73, 11 158 Београд 118.

У складу са чланом 16. став 1. Закона о слободном приступу информацији од јавног значаја, обавештавамо Вас о следећем:

Што се тиче докумената која сте тражили, не поседујемо их. Поступак јавне набавке прања аутомобила, у периоду од 01.06.2012. до 31.05.2014. године, није планиран ни ранијим ни садашњим Планом набавки, па самим тим поступак није ни покренут, нити спровођен, ни као посебан, ни као ставка у склопу другог поступка јавне набавке.

Закон о јавним набавкама, који се примењује од 01.04.2013. године врло је транспарентан. На интернет страници сваког наручиоца се објављују огласи о јавним набавкама, као и на Порталу јавних набавки (УЈН), што је прописано чланом 57. Законом о јавним набавкама.

Питање/захтев: јул 2014. године

Захтевом који се доставили поштом дана, 01. јула 2014. године, наш број 011-00-32/2014-08, обратили сте се Министарству рударства и енергетике, сагласно Закону о слободном приступу информацијама од јавног значаја са захтевом за достављање следеће информације: „На основу ког акта – одлуке и када је снабдевач ЕПС Снабдевање д.о.о. из Београда, ул. Царице Милице 2, престао да потрошњу електричне енергије обрачунава комерцијалним корисницима, применом тарифних зона (зелена, плаве и црвене)".

Одговор:

У складу са чланом 16. став 1. Закона о слободном приступу информацијама од јавног значаја, обавештавамо Вас о следећем:

„Тарифа за малу потрошњу" до 350kWh (зелена зона), „Тарифа за умерену потрошњу" од 350kWh - 1600kWh (плава зона) и „Тарифа за велику потрошњу" преко1600kWh (црвена зона), обухваћене су Методологијом за одређивање цене електричне енергије за јавно снабдевање (Службени гласник РС, број 52/13) коју је донела Агенција за енергетику Републике Србије на основу одредби члана 46. став 1. тачка 1. подтачка 1. и став 2. тачка 3., члана 67. став 2., а у вези са чланом 37. став 1. Закона о енергетици („Службени гласник РС", бр. 57/11, 80/11-исправка, 93/12 и 124/12).

Одредбама члана 206. став 3. тачка 2. Закона о енергетици је прописано да од 01. јануара 2014. године право на јавно снабдевање имају само домаћинства и мали купци електричне енергије. У смислу одредби члана 2. став 1. тачка 32. Закона о енергетици, „мали купци" електричне енергије су крајњи купци (правна лица и предузетници) који имају мање од 50 запослених, укупан годишњи приход у износу до 10 милиона евра у динарској противвредности и чији су сви објекти прикључени на дистрибутивни систем електричне енергије напона нижег од 1kV.

Имајући у виду наведено, као и чињеницу да ЈКП „Стари град" Шабац није „мали купац" у смислу одредби члана 2. став 1. тачка 32. Закона о енергетици, од 01. јанура 2014. године је наведеном субјекту престало право на јавно снабдевање које обавља Привредно друштво „ЕПС Снабдевање" д.о.о. Београд тако да, сагласно одредби члана 82. став 1. Закона о енергетици електричну енергију искључиво може набављати на отвореном тржишту електричне енергије закључивањем уговора о продаји електричне енергије са снабдевачем којег слободно бира на тржишту, сагласно одредби члана 140. став 1. Закона о енергетици.

Сагласно наведеном, на основу одредби Закона о енергетици, купцима електричне енергије на отвореном тржишту се електрична енергија не обрачунава применом зона потрошње почев од 01. јануара 2014. године.

Питање/захтев: јул 2014. године

Захтевом који се доставили поштом дана, 25. јула 2014. године, наш број 011-00-54/2014-08, обратили сте се Министарству рударства и енергетике, сагласно Закону о слободном приступу информацијама од јавног значаја са захтевом за достављање копије следећих докумената:

„1. Препорука Министарства енергетике, развоја и заштите животне средине број 06-00-00497/2013-01, која се односи на потребу спровођења мера и активности утврђених Закључком Владе РС из тачке 2.

2. Закључак Владе Србије 05 број 312-7080/2013."

Одговор:

Тражени Закључак Владе Србије је јавно доступан од дана доношења на интернет страници нашег министарства

(http://www.merz.gov.rs/sites/default/files/Osnove%20poslovne%20konsolidacije%20energetskih%20objekata%20koji%20proizvode%20toplotnu%20energiju.pdf), али Вам без обзира на то прослеђујемо фотокопију истог.

У делу Захтева, који сте навели под тачком 1 - препоруке Министарства енергетике, развоја и заштите животне средине број 06-00-00497/2013-01, која се односи на потребу спровођења мера и активности утврђених Закључком Владе РС из тачке 2, све што је препоручено, формулисано је наведеним и приложеним Закључком, па је потребно да исти проучите и информишете се.

Закључак који се доставља у прилогу, је одговор и на тачку 1 и на тачку 2, Вашег обраћања на начин како је дата формулација

Питање/захтев: август 2014. године

Захтевом који се доставили поштом дана, 05. августа 2014. године, наш број 011-00-00062/2014-08, обратили сте се Министарству рударства и енергетике, сагласно Закону о слободном приступу информацијама од јавног значаја са захтевом за достављање следеће информације:

„Молимо наслављено министарство да се изјасни да ли је у периоду од 01.01.2007. године до 01.07. 2014. године, оно или претходна министарства чију надлежност је наслављено министарство преузело, вршило било каква новчана плаћања по било ком основу према:

Новинска агенција Бета

Новинска агенција Фонет

Уколико је у претходном периоду било новчаних плаћања, молимо наслављено министарство да се у законском року изјасни:

о којим износима је реч;

у ком периоду су и по ком основу вршена плаћања;

ако је реч о пружању услуга или набавци добара изјашњење где су спровођени поступци јавних набавки, а где не.

Молимо Вас да нам као подносиоцу захтева доставите копије свих докумената, а посебно закључених уговора са горе наведеним агенцијама, решења о преносу средстава, огласа о јавним набавкама на којима су наведене агенције изабране као најповољнији понуђачи, као и коначне одлуке по тим набавкама.”

Одговор:

У складу са чланом 16. став 1. Закона о слободном приступу информацијама од јавног значаја, обавештавамо Вас о следећем:

У току 2011. године је било плаћања Агенцији „Бета” у реализацији Акције „Очистимо Србију”, коју је спроводило Министарство животне средине, рударства и просторног планирања. Ово Министарство, не поседује никакву документацију, само информацију о Акцији. Из тог разлога упућује се подносиоц захтева да се обрати садашњем Министарству пољопривреде и заштите животне средине, у чијој архиви могуће да се налазе подаци и документација о спровођењу Акције „Очистимо Србију”, као и документација о плаћањима, броју плаћања и појединачним износима.

У архиви овог Министарства је документација по основу закључених уговора за услуге које је, Министарство енергетике, развоја и заштите животне средине закључило за коришћење услуга ЈП „Танјуг” у 2013. години. Верујемо да ту документацију подносилац, једнако као и ми, поседује. Од уговорених односа за коришћење услуга новинских агенција сарађује се само са ЈП „Танјуг”.

Другим подацима и документацијом, релевантним за одговор на конкретан захтев, не располажемо.

Питање/захтев: септембар 2014. године

„Захтев за приступ информацијама од јавног значаја у виду достављања информације: 1) обавештење да ли Министарство рударства и енергетике поседује тражени податак; 2) обавештење у ком документу се тражени подаци налазе; 3) копију документа која садржи пријаву општине Прибој поднету приликом учешћа на Првом

јавном позиву за доделу средстава из Буџетског фонда за унапређење енергетске ефикасности и то:

1. техничко-економска анализа потписана (оверена) од стране одговорног пројектанта у складу са законом која садржи следеће елементе:

технички опис пројекта који обавезно садржи попис и опис радова;

попуњен одговарајући образац очекиване годишње уштеде енергије (ОПГ) (Прилог 3), где је примењиво;

предмер и предрачун радова са укупном ценом инвестиције изражено у РСД са обрачунатим ПДВ;

обрачун периода повраћаја средстава;

2. изјава о начину финансирања пројекта (Прилог 5) потписана од стране представника општине која садржи:

висину средстава који се траже из средстава Буџетског фонда;

начин на који ће се обезбедити средства и висина износа за финансирање пројекта:

3. доказ о власништву над објектом који је предмет пројекта или други доказ о решеним имовинско-правним односима, односно правоснажна употребна дозвола.”

Одговор:

У складу са чланом 16. став 1. Закона о слободном приступу инфомацијама од јавног значаја, обавештавамо Вас:

1) да Министарство рударства и енергетике поседује тражену информацију,

2) да се тражена информација налази у пријави општине Прибој, заведеној под бројем: 312-01-372/2014-04-53.

3) Прилажемо копију докумената која садрже тражену информацију.

Питање/захтев: октобар 2014. године

Захтевом који се доставили електронском поштом дана, 08. октобра 2014. године, наш број 011-00-95/2014-08, обратили сте се Министарству рударства и енергетике, сагласно Закону о слободном приступу информацијама од јавног значаја са захтевом за достављање следећих информација:

„1. Која је цена пројекта Јужни ток наведена у Студији о изводљивости овог гасовода?

2. Која је цена пројекта Јужни ток наведена у документацији на основу које је тражена Енергетска дозвола?”

Одговор:

У вези са питањима која је цена пројекта Јужни ток наведена у Студији изводљивости овог гасовода и која је цена пројекта Јужни ток наведена у документацији на основу које је тражена Енергетска дозвола, извештавамо Вас да документација која је достављена овом министарству од стране South Stream d.o.o. Нови Сад уз захтев за издавање енергетске дозволе носи ознаку тајности.

Препоручујемо да, уколико су вам тражене информације неопходне, исте затражите од привредног друштва South Stream d.o.o. које је основано сагласно Закону о потврђивању Споразума између Владе Републике Србије и Владе Руске Федерације о

сарадњи у области нафтне и гасне привреде („Службени гласник РС”, број 83/08) и које је носилац активности на реализацији пројекта „Јужни ток” у Републици Србији.

Питање/захтев: октобар 2014. године

На основу одредаба Закона о слободном приступу информацијама од јавног значаја примљен је захтев за достављање следеће информације:

„Да се у законском року достави начин и време укључивања тужених на електромрежу”. Захтев је детаљно образложен, чак и поступком пред Привредним судом у Панчеву, по тужби Електровојводине доо из Новог Сада.

Одговор:

У складу са чланом 16. став 1. Закона о слободном приступу информацијама од јавног значаја, обавештавамо Вас да:

Сектор за електроенергетику Министарства рударства и енергетике не располаже информацијама у вези „начина и времена укључивања тужених на електромрежу”.

Траженим информацијама располаже Привредно друштво за дистрибуцију електричне енергије Електровојводина доо Нови Сад, односно Огранак ЕД Панчево, Милоша Обреновића 6, Панчево.

Препоручујемо да, уколико су вам тражене информације неопходне, исте затражите од Привредног друштва за дистрибуцију електричне енергије Електровојводина доо Нови Сад.

Питање/захтев: октобар 2014. године

Сагласно Закону о слободном приступу информацијама од јавног значаја Министарству рударства и енергетике упућен је захтев за достављање следећих информација и копија докумената: „информације које је Министарство рударства и енергетике, у складу са чланом 52. став 2 Закона о јавним предузећима, доставило Влади Србије о степену усклађености планираних и реализованих активности на основу тромесечних извештаја које су доле наведена јавна предузећа, односно њихови оснивачи, доставила за 4. тромесечје 2013. и прво тромесечје 2014. године:

ЈП Електропривреда Србије
ЈП Србијагас
ЈП Електромрежа Србије
ЈП ПЕУ Ресавица.”

Одговор:

У складу са чланом 16. став 1. Закона о слободном приступу информацијама од јавног значаја, обавештавамо Вас о следећем:

За поступање - обављање послова државне управе, који се поред осталог односе на одређивање стратешких циљева, унапређење рада и пословања, надзор и припрему предлога аката о именовању и разрешењу органа управљања и заступника капитала у привредним друштвима и другим облицима организовања за обављање делатности са државним капиталом надлежно је Министарство привреде, сагласно Закону о министарствима.

2. Такође указујемо, да се тражилац информације већ обраћао овом Министарству, те да је Сектор за електроенергетику интерним актом од 14.09.2013. године, доставио одговор по наведеном захтеву за присуп информацијама од јавног значаја, чију копију достављамо у прилогу.

3. Имајући у виду период за који се траже документи, указује се да је у марту текуће године, сагласно Закону о рачуноводству и ревизији, познат коначни пословни резултат за претходну годину.

За 2013. годину припремљена је збирна информација о реализацији Програма пословања за 2013. годину, која је у процедури.

Обзиром да је програм пословања ЈП Србијагас за 2014. годину донет тек у јулу 2014. године, тако је и Извештај за Владу о степену усклађености планираних и реализваних активности, достављен тек недавно и припремљен за прослеђивање Министарству привреде.

Све извештаје о пословању за: ЈП ЕПС, ЈП ЕМС, ЈП ПЕУ Ресавица, и ЈП Србијагас и тражена документа – копије, можете прибавити од ових јавних предузећа, а и објављују се на интернет страници истих.

Питање/захтев: новембар 2014. године

Захтев за „приступ информацијама из Меморандума о разумевању у области енергетске ефикасности, уштеде енергије и обновљивих извора енергије који су прошлог месеца потписали министар рударства и енергетике Србије господин Александар Антић и генерални директор Руске енергетске агенције Министарства енергетике Русије Господин Anatolij Tihonov” тј. за његову копију.

Одговор:

У складу са чланом 16. став 1. Закона о слободном приступу информацијама од јавног значаја, обавештавамо Вас: Меморандум о разумевању у области енергетске ефикасности, уштеде енергије и обновљивих извора енергије између Министарства рударства и енергетике Републике Србије и Федералне државне буџетске организације „Руска енергетска агенција“ Министарства енергетике Руске Федерације доставља се у три примерка, на три језика: српском, енглеском и руском.

Питање/захтев: новембар 2014. године

Захтевом који сте доставили поштом дана, 26. октобра 2014. године, наш број 011-00-104/2014-08, обратили сте се Министарству рударства и енергетике, сагласно Закону о слободном приступу информацијама од јавног значаја са захтевом за достављање одговора на следећа питања:

„1. Да ли је Министарство рударства и енергетике организовало јавне расправе за следеће нацрте закона:

- Нацрт закона о утврђивању јавног интереса и посебним поступцима експропријације и прибављања документације ради реализације изградње система за пренос електричне енергије 400 kv напонског нивоа „Трансбалкански коридор – прва фаза“.

2. Да ли су јавне расправе (уколико су спроведене) из тачке 1. овог Захтева објављене на порталу е – управа http://www.euprava.gov.rs/.

3. Извештаји/записници или други документи, са јавних расправа (уколико су спроведене) из тачке 1. овог захтева.“

Одговор:

У складу са чланом 16. став 1. Закона о слободном приступу информацијама од јавног значаја, обавештавамо Вас о следећем:

1. Јавна расправа о Нацрту закона о утврђивању јавног интереса и посебним поступцима експропријације и прибављања документације ради реализације изградње система за пренос електричне енергије 400 kv напонског нивоа „Трансбалкански коридор – прва фаза“, није одржана јер је Одбор за привреду и финансије Владе донео Закључак 05 Број: 011-10749/2014 од 17. септембра 2014. године, да није потребно спроводити јавну расправу.

2. Из наведеног произилази, да јавна расправа није ни била објављена на порталу е – управа http://www.euprava.gov.rs/.

3. Односно, не постоје извештаји и записници јавне расправе, ни други документи како сте тражили вашим дописом под тачком 3.

Питање/захтев: децембар 2014. године

„Доставите нам информације о свим тачкама дневног реда, присутним лицима (члановима Одбора и трећим лицима) које су биле тема састанка Одбора за привреду и финансије Владе Републике Србије, а одржани су 18,19,20 децембра 2014. године, у вези са изменама Закона о враћању одузете имовине и обештећењу.

Доставите нам и све радне и друге материјале, укључујући и записнике који су се овим поводом нашли на седници одбора или у припреми за седницу Владе са тим у вези, као и ко је све тачно доставио један или више нацрта закона и изменама и допунама Закона о враћању одузете имовине и обештећењу.

Доставите нам и податак ко је и када доставио радни текст нацрта Закона о изменама Закона о враћању одузете имовине и обештећењу који је усвојен на седници Владе 20. децембра 2014. године.

Уколико је представник вашег министарства учествовао у раду одбора, наведите нам и име вашег представника.“

Одговор:

У складу са чланом 16. став 1. Закона о слободном приступу информацијама од јавног значаја, обавештавамо Вас о следећем:

У складу са одредбама Пословника Владе ("Службени гласник РС", бр. 61/2006 (пречишћен текст), 69/2008, 88/2009, 33/2010, 69/2010, 20/2011, 37/2011, 30/2013, 76/2014) информације о: тачкама дневног реда, о присутним лицима, теми састанка Одбора за привреду и финансије Владе Републике Србије, радне и друге материјале и записнике са седнице одбора, као и ко је и када доставио један или више нацрта закона о изменама и допунама Закона о враћању одузете имовине и обештећењу, као и податак ко је и када доставио радни текст нацрта Закона о изменама Закона о враћању одузете имовине и обештећењу који је усвојен на седници Владе 20. децембра 2014. године, потребно је да се обратите:

Генералном секретаријату Владе, улица Немањина 11, 11000 Београд.

Сходно одредбама Закона о државној управи ("Службени гласник РС", бр. 79/2005, 101/2007, 95/2010, 99/2014) представник нашег минстарства је Министар, односно Државни секретар кога он овласти. Информације о представнику овог министарства који је присуствовао седници Владе одржаној 20. децембра 2014. године, такође, можете добити од Генералног секретаријата Владе.

Питање/захтев: децембар 2014. године

„Молим Вас да ми Министарство енергетике у складу са Законом о слободном приступу информацијама од јавног значаја достави План реорганизације Електропривреде Србије, који је недавно усвојила Влада Србије.“

Одговор:

У складу са чланом 16. став 1. Закона о слободном приступу информацијама од јавног значаја, обавештавамо Вас да:

Ради добијања документа потребно је да се са захтевом обратите:

Генералном секретаријату Владе, улица Немањина 11, 11000 Београд, обзиром да је Влада доносилац документа.

Питање/захтев: децембар 2014. године

Молим вас да нам доставите следеће информације:

1. Да ли имате планове и постављене циљеве вашег министарства за четворогодишњи период и ако имате, молимо вас да нам их доставите.
2. Да ли имате планове и циљеве министарства за неки краћи временски период (шест месеци, годину дана), и ако имате молим вас да нам доставите.“

Дана 25. децембра 2014. године под бројем 07-00-04766/2014-03, од Повереника за информације од јавног значаја и заштиту података о личности тражено је изјашњење о непоступању.

Одговор:

У складу са чланом 16. став 1. Закона о слободном приступу информацијама од јавног значаја, обавештавамо Вас о следећем:

1. Тражиоц информације се није позвао на Закон о слободном приступу информацијама од јавног значаја;
2. Тражиоц информације се није обратио овлашћеном лицу Министарства рударства и енергетике за решавање по захтевима за слободан приступ информацијама од јавног значаја, већ ПР-у Министарства електронским путем, Ани Марковић тако да информација и није стигла до овлашћеног лица.
3. Овлашћена лица Министарства рударства и енергетике, за решавање по захтевима за слободан приступ информацијама од јавног значаја, су истакнута на веб страници Министарства рударства и енергетике, односно на адреси www.mre.gov.rs – домен Информације од јавног значаја.
4. План рада Министарство рударства и енергетике припрема на годишњем нивоу и саставни је део Плана рада Владе, па је потребно да се са оваквим захтевом обратите:

Генералном секретаријату Владе, улица Немањина 11, 11000 Београд.

Питање/захтев: децембар 2014. године

„Молим Вас да нам доставите следећу информацију:

1. Да ли сте написали извештај рада за првих шест месеци, како је најавио премијер Вучић у свом експозеу, и ако имате молим вас да нам доставите.“

Дана 24. децембра 2014. године под бројем 07-00-04724/2014-03, од Повереника за информације од јавног значаја и заштиту података о личности тражено је изјашњење о непоступању“.

Одговор:

У складу са чланом 16. став 1. Закона о слободном приступу информацијама од јавног значаја, обавештавамо Вас о следећем:

1. Тражиоц информације се није позвао на Закон о слободном приступу информацијама од јавног значаја;
2. Тражиоц информације се није обратио овлашћеном лицу Министарства рударства и енергетике за решавање по захтевима за слободан приступ информацијама од јавног значаја, већ ПР-у Министарства електронским путем, Ани Марковић тако да информација и није стигла до овлашћеног лица.
3. Овлашћена лица Министарства рударства и енергетике, за решавање по захтевима за слободан приступ информацијама од јавног значаја, су истакнута на веб страници Министарства рударства и енергетике, односно на адреси www.mre.gov.rs – домен Информације од јавног значаја
4. Извештај о раду Министарства рударстав и енергетике налази се у Информатору о раду Министарства рударства и енергетике, који је ажуриран у децембру 2014. године.
5. Извештај о 100 дана рада Министарства рударства и енергетике, предствља саставни део Извештаја о 100 дана рада Владе.
6. Министарство је тај Извештај упутило Влади, половином августа 2014. године и наредни тромесечни извештај ових дана.
7. Како је Извештај о раду Министарства рударства и енергетике саставни део Извештаја о раду Владе потребно је да се обратите:

Генералном секретаријату Владе, улица Немањина 11, 11000 Београд.

Питање/захтев: децембар 2014. године

„Да ли је и када у периоду од 1.1.2009. до 30.12.2014. Министарство вршило надзор над органима јавне власти из своје надлежности у вези спровођења одредаба Закона о службеној употреби језика и писма („Службени гласник РС”, бр. 45 од 27. јула 1991, 53. од 16. јула 1993 - др. закон, 67 од 30. августа 1993 - др. закон, 48 од 20. јула 1994 - др. закон, 101 од 21. новембра 2005 - др. закон, 30 од 7. маја 2010.) сагласно члану 22. Закона о службеној употреби језика и писма.

Да ли је и када у периоду од 1.1.2009. до 30.12.2014. Министарство добило притужбе грађана у вези неспровођење одредби Закона о службеној употреби језика и писма.

Да ли је и када Министарство у периоду од од 1.1.2009. до 30.12.2014. изрекло мере из своје надлежности органима јавне власти из члана 2. и 3. Закона о службеној употреби језика и писма због неспровођења овог Закона.“

Одговор:

У члану 22. Закона о службеној употреби језика и писма („Службени гласник РС“, бр. 45/91, 53/93, 67/93, 48/94, 101/05 и 30/10), прописано је да надзор над спровођењем одредаба овог закона врше, у оквиру свог делокруга, министарства надлежна за послове у области управе, саобраћаја, урбанизма и стамбено –комуналних послова, просвете, културе и здравства.

С обзиром да су у делокругу овог министарства послови у области рударства и енергетике, области-сектори који га чине никада нису били надлежни да спроводе надзор над одредбама Закона о службеној употреби језика и писма, те из тог разлога Министарство рударства и енергетике не располаже документима која се тичу надзора над спровођењем наведеног закона.

Документа која садрже тражене информације могу се прибавити из следећих министарстава:

- Министарство државне управе и локалне самоуправе;
- Министарство грађевинарства, саобраћаја и инфраструктуре;
- Министартство просвете, науке и технолошког развоја;
- Министарство културе и информисања;
- Министарство здравља.

Самим тим, нема евидентираних притужби грађана по овом основу, нити је било изрицања мера по основу надзора из члана 22. наведеног закона.

Сходно члану 19. Закона о слободном приступу информацијама од јавног значаја („Службени гласник РС”, број 120/04, 54/07, 104/09 и 36/10), Ваш захтев ће бити прослеђен Поверенику за информације од јавног значаја и заштиту података о личности.

Примена Закона о слободном приступу информацијама од јавног значаја у 2014. години

Ред.бр.	Тражилац информације	Број поднетих захтева	Број изјављених жалби
1.	Грађани	19	5
2.	Медији	8	3
3.	Невладине организације и др. удружења грађана	10	3
4.	Политичке странке	-	-
5.	Органи власти	-	-
6.	Остали	-	-
7.	Укупно	37	11

Трошкови поступка нису наплаћивани у 2014. години.

Питање/захтев: јануар 2015. године

„А) Замолићемо Вас да нам доставите информацију на који Закон из надлежности вашег министарства сте у 2004. години издали највише службених мишљења и колико?

Б) Наведите нам бројеве чланова Закона из захтева под тачком 1. на који су се странке најчешће позивале приликом захтева за издавање мишљења.“

Одговор:

У складу са чланом 16. став 1. Закона о слободном приступу информацијама од јавног значаја, обавештавамо Вас да је одговор дат онако, како је назначено у табели, која се доставља у прилогу.

МИНИСТАРСТВО РУДАРСТВА И ЕНЕРГЕТИКЕ					
СЛУЖБЕНА МИШЉЕЊА					
Прописи	**Закон о енергетици**	**Закон о ефикасном коришћењу енергије**	**Закон о рударству и геолошким истраживањима**	**Закон о цевоводном транспорту гасовитих и течних угљоводоника и дистрибуцији гасовитих угљоводоника**	**Подзаконски прописи**
Број мишљења	63	2	9	11	3
Чланови закона	2, 13, 14, 20, 27, 46, 65, 140, 148, 175, 176, 177, 178, 206			15, 16, 125	63

Питање/захтев: јануар 2015. године

„Молимо Вас за информацију колика је расположива квота за изградњу соларних електрана за произбодњу електричне енергије на објектима до 30 kW.

Такође Вас молимо за информацију да ли ће бити промена у износу подстицајних средстава за електричну енергију из соларних електрана изграђених на крововима зграда.

Молим о за информацију којим путем се могу пратити поменуте информације, пошто су нам битне за наше текуће пословање.“

Одговор:

У складу са чланом 16. став 1. Закона о слободном приступу информацијама од јавног значаја, обавештавамо Вас о следећем:

Крајем децембра 2014. године ступио је на снагу нови Закон о енергетици („Сл. Гласник РС“, бр 145/2014), (у даљем тексту Закон) који можете преузети са веб адресе:

http://www.mre.gov.rs/dokumenta-elektroenergetika.php.

Законом је предвиђено унапређење процедура у вези са системом подршке инвеститорима у области обновљивих извора енергије (у даљем тексту: ОИЕ). До

доношења подзаконских аката који ће ову област у потпуности усагласити са одредбама новог Закона, на снази су одредбе претходно усвојених уредби које ће се примењивати у делу у којем нису у супротности са новим Законом. Такође, у припреми су упутства за инвеститоре у ОИЕ(опис процедура), а која ће ускоро бити постављени на интернет презентацији Министарства рударства и енергетике. Ради детаљног информисања у овој области предлажемо да прегледате, и у наредном периоду пратите, презентацију Одсека з аобновљиве изворе енергије коју можете преузети са веб адресе: http://www.mre.gov.rs/energetska-efikasnost.php, где се могу наћи подаци о свим процедурама и новим информацијама у овој области.

Законски рок за усвајање нових уредби је годину дана од усвајања Закона. До усвајања нових уредби важиће „квоте“ дефинисане претходним уредбама као и начин објављивања слободних капацитета, а документи о томе се могу преузети са веб адресе:

http://www.mre.gov.rs/energetska-efikasnost-obnovljivi-zvori.php.“

Питање/захтев: јануар 2015. године

„Молим Вас да ме у складу са чл. 5 став 1 Закона о слободном приступу информацијама од јавног значаја („Службени гласник РС”, број 120/2004, 54/2007, 104/2009 и 36/2010) обавестите да ли сте у у 2013. и 2014. години закључили правне послове (уговоре) са медијским компанијама „Ringier Axel Springer“, ул. Жоржа Клеменсоа бр. 19, Београд и „Adria Media Group“, ул. Влајковићева бр. 8, Београд.

У случају да сте у назначеном временском периоду закључили правне послове (уговоре) са поменутим компанијама, захтевам да ми у складу са чланом 5 став 2 Закона о слободном приступу информацијама од јавног значаја („Службени гласник РС”, број 120/2004, 54/2007, 104/2009 и 36/2010) исте учините доступним, тако што ћете ми копије закључених правних послова (уговора) са медисјским компанијама „Ringier Axel Springer d.o.o“ и „Adria Media Group d.o.o“ за 2013. и 2014. годину доставити електронском поштом.“

Одговор:

У складу са чланом 16. став 1. Закона о слободном приступу информацијама од јавног значаја, обавештавамо Вас да:

Министарство рударства и енергетике није закључивало уговоре са наведеним компанијама, у опредељеном периоду.

Питање/захтев: јануар 2015. године

„Молим Вас да ме у складу са чл. 5 став 1 Закона о слободном приступу информацијама од јавног значаја („Службени гласник РС”, број 120/2004, 54/2007, 104/2009 и 36/2010) обавестите да ли сте у у 2013. и 2014. години закључили правне послове (уговоре) са агенцијама који се баве пословима закупа рекламног простора (media buying агенције).

У случају да сте у назначеном временском периоду закључили правне послове (уговоре) са поменутим агенцијама, захтевам да ми у складу са чланом 5 став 2 Закона о слободном приступу информацијама од јавног значаја („Службени гласник РС”, број 120/2004, 54/2007, 104/2009 и 36/2010) исте учините доступним, тако што ћете ми копије закључених правних послова (уговора) са media buying агенцијама, које за свој

предмет имају закуп рекламног простора за 2013. и 2014. годину доставити електронском поштом.“

Одговор:

У складу са чланом 16. став 1. Закона о слободном приступу информацијама од јавног значаја, обавештавамо Вас да:

Министарство рударства и енергетике није закључивало уговоре са наведеним агенцијама које се баве пословима закупа рекламног простора (media buying агенције), у опредељеном периоду.

Питање/захтев: јануар 2015. године

„Замолићемо Вас да нам доставите информацију о томе која особа је у вашем Министарству задужена за израду плана законодавне активности из надлежности вашег министарства.“

Одговор:

У складу са чланом 16. став 1. Закона о слободном приступу информацијама од јавног значаја, обавештавамо Вас:

Решењем Министарства рударства и енергетике, број 021-01-1/2014-08, од 09.06. 2014. године, образована је Радна група за израду Средњорочног плана за период 2014 - 2017. године. Радна група састављена је од представника свих сектора. Задатак Радне групе одређен је тачком III цитираног Решења и то: „координација израде документа који је резултат процеса циљног, стратешког и оперативног планирања на годишњем нивоу, а који обухвата детаљну разраду програма, пројеката и активности министарства за наредну календарску годину са пројекцијама за следеће две године“, односно задужена је и за израду плана законодавне активности из надлежности министарства.

У свим секторима систематизоване су организационе јединице и радна места, којима је у опису посла:

„Припрема нацрте закона, предлоге подзаконских аката и техничких прописа који се односе на више енергетских области, усклађује их са прописима ЕУ и израђује извештаје и информације о томе; припрема мишљења о нацртима закона и предлозима других овлашћених предлагача; припрема мишљења о примени закона и закључака о пословима из делокруга.“

Питање/захтев: јануар 2015. године

НН лице пријавило је Министасртву рударства и енергетике неправилности у раду „Електорвојводина“ Нови Сад, огранак „Електродистрибуција“ Рума.

Министарство рударства и енергетике упутило је захтев Ј.П. „Електропривреда Србије“ како би испитало постојање неправилности и предузело мере против одговорних.

Одговор:

Ј.П. „Електропривреда Србије“ доставило је Министарству информацију – извештај комисије „Електровојводина“ Нови Сад поводом поднеска НН лица и истовремено га обавестило о предузетим мерама:

„Комисија констатује да је у вези са Уговором број: 1.63.1.-8101/1. од 12.7.2013. године који је закључен са „Божановић“ д.о.о. Стара Пазова, „Електровојводина“ д.о.о. Нови Сад предузела следеће активности:

1. На захтев МРЕ извршена је допуна првобитног извештаја, број: 1.50.1.-10145/3 од 21.10.2014. године,
2. Наплаћена банкарска гаранција за повраћај дела уплаћеног аванса,
3. Наплаћена банкарска гаранција за добро извршење посла,
4. Уговор је једностарно раскинут због неизвршених уговорних обавеза „Божановић“ д.о.о. Стара Пазова,
5. Доказ о негативној референци достављен је Управи за јавне набавке.

Такође, одлуком овлашћених представника Оснивача у вршењу функције Скупштине сруштва „Електровојводина“ д.о.о. Нови Сад, извршена је промена директора огранка „Електродистрибуција Рума“, тако што је дужности разрешен Драган Марин, дипл. ел. Инж, а за новог директора огранка „Електродистрибуција Рума“ именован је Милан Кончаревић, дипл. екк.“

Питање/захтев: фебруар 2015. године

„Молим вас да ми, на основу закона о слободном приступу информацијама од јавног значаја, доставите документ на основу којег је у овом Министарству ангажована на пословима Саветника за економску сарадњу са иностранством, госпођа Јасмина Хаџиабдић.“

Одговор:

У складу са чланом 16. став 1. Закона о слободном приступу информацијама од јавног значаја, обавештавамо Вас да:

Законом о државној управи („Службени гласник РС”, број 79/05, 101/07 и 95/10) прописано је да министар може именовати највише три посебна саветника, који припремају предлоге, сачињавају мишљења и врше друге послове за министра (члан 27.ст.1. и 2.); да се права и обавезе посебног саветника министра уређују уговором, према општим правилима грађанског права, а накнада за рад према мерилима које одреди Влада (члан 27. став 3); да се број посебних саветника министра одређује актом Владе за свако министарство (члан 27. став 4).

Одлуком о броју посебних саветника министара и мерилима за накнаду за њихов рад („Службени гласник РС”, број 107/12, 93/13 и 71/14) прописано је да посебног саветника решењем именује министар (тачка 2.); да министар рударства и енергетике може именовати три посебна саветника (тачка 3.); да посебни саветници нису у радном односу у министарству.

Министар рударства и енергетике донео је Решење, број 119-00-60/2014-08, од 14.07.2014. године о именовању Јасмине Хаџиабдић за посебног саветника министра.

Питање/захтев: фебруар 2015. године

Захтевом који сте доставили поштом дана, 18. фебрара 2015. године, обратили сте се Министарству рударства и енергетике, сагласно Закону о слободном приступу информацијама од јавног значаја са захтевом за достављање одговора на следећа питања:

„1. Износ новца утрошен на запослене и друге радно ангажоване по било ком основу, на материјална средства и опрему и на објекте који су у надлежности вашег министарства на територији АП Косово и Метохија у 2013. и 2014. години из буџета министарства чије сте надлежности преузели новим Законом о министарствима.

2. Број људи са пребивалиштем на Косову и Метохији који су запослени или на други начин ангажовани у министарству.“

Одговор:

У складу са чланом 16. став 1. Закона о слободном приступу информацијама од јавног значаја, доставља се одговор у табели – прилог.

Број људи са пребивалиштем на Косову и Метохији који су запослени или на други начин ангажовани у министарству, у опредељеном периоду јесте два инспектора и то: електроенергетски инспектор и инспектор за заштиту животне средине.

Тренутно је, са пребивалиштем на Косову и Метохији у Министарству рударства и енергетике запослен један инспектор и то електроенергетски инспектор.

Питање/захтев: фебруар 2015. године

Дописом који је примљен поштом 10. фебруара 2015. године, обратили сте се Министарству рударства и енергетике сагласно Закону о слободном приступу информацијама од јавног значаја („Службени гласник РС”, број 120/04, 54/07, 104/09 и 36/10) са захтевом за приступ информацијама од јавног значаја ради достављања следећих информација:

Питање: „ Да ли један директор ЈП ЕПС вреди као четворо људи који примају просечан ЛД?“

Одговор:

У складу са чланом 16. став 1. Закона о слободном приступу информацијама од јавног значаја, обавештавамо Вас о следећем:

На Ваш Захтев, Министарство рударства и енергетике је одговорило дописом број 011-00-91/2014-08, дана 09.10.2104. године, на који сте се и везали приликом обраћања.

ЈП ЕПС је такође одговорило тад, што Вам је и прослеђено у прилогу дописа.

На ваше конкретно питање овом приликом, одговор је следећи:

Зараде директора ЈП ЕПС и осталих запослених обрачунавају се у складу са Законом о утврђивању максималне зараде у јавном сектору, који је јавно објављен („Службени гласник РС“, број 93/2012), који је ступио на снагу 29. септембра 2012. године, а примењује се на обрачун и исплату зараде почев од октобра 2012. године, тако да је по том основу максимално могућа зарада 172.012,87 динара.

Питање/захтев: фебруар 2015. године

1. Да ли су и када потписани Тројни меморандуми о разумевању (у даљем тексту - меморандуми) са инвеститорима којима су додељене локације за МХЕ на другом јавном позиву Министарства? Уколико наведени меморандуми нису потписани, молимо да нам наведете разлоге зашто нису потисани?

2. Да ли су услови на меморандумима са другог позива исти као и на меморандумима са првог позива? Уколико услови нису исти, молимо да нам доставите пример једног меморандума који је (или ће бити потписан) након другог јавног позива.

3. Министарство је на свом web сајту након јула 2014. године објавило списак од преко 90 локација које су понуђене другорангираним инвеститорима (односно те локације су одузете прворангираним инвеститорима са првог јавног позива, јер они нису испунили рокове). Молимо да нам у вези са тим доставите следеће информације:

а) Да ли су проврангирани инвеститори обавештени о одлуци Министарства?

б) Да ли су и којим предузећима (или физичким лицима) додељене те одузете локације? (Овај део захтева се односи на информације о тренутном статусу (стању) на свим одузетим локацијама са првог позива, то нам можете доставити у форми списка са називима локација и инвеститора који их тренутно заузимају или са податком да је локација слободна.)

4. Које активности Министарство рударства и енергетике тренутно предузима кад је реч о контроли и подстицању инвестирања у мале хидроелектране у Србији?

5. Да ли је у плану Министарства да и у будућности услови за инвеститоре бити исти као и сада, тачније да ли је у плану увођење концесија у области малих хидроелектрана?

Одговор:

1. Тројни меморандуми о разумевању нису потписивани са инвеститорима по основу другог Обавештења о локацијама које су просторним плановима јединица локалне самоуправе предвиђене за изградњу енергетских објеката за производњу електричне енергије на бази водних ресурса.

У складу са Законом о енергетици и Законом о општем управном поступку, свако лице (потенцијални инвеститор) има право да у сваком тренутку поднесе захтев за издавање енергетске дозволе (напомена: према новом Закону о енергетици, уместо сагласности издају се енергетске дозволе). Министарство је дужно да поднете захтеве узме у разматрање у року од 30 дана и сваком лицу које уз захтев поднесе одговарајуће доказе и испуни законске услове изда енергетску дозволу. Имајући у виду да Тројни меморандуми нису правно обавезујући (члан 6. Меморандума–Необавезујућа природа и раскид), и да Закон о енергетици има предност у примени, закључено је да постоји правна могућност да лица са којима нису потписани Тројни Меморандуми законито поднесу захтев за добијање енергетске дозволе пре потписника Тројног Меморандума и тако стекну предност у решавању захтева за издавање енергетске дозволе у односу на потписнике Тројног Меморандума, а што би довело Министарство у ситуацију да прекрши одредбе Меморандума. Због тога је Министарство одлучило да је најцелисходније да у вези са Другим јавним позивом не уђе у процедуру потписивања Меморандума са инвеститорима да би се избегле могуће компликације у поступцима издавања енергетских дозволе. Министарство препоручује да сваки инвеститор своје право на издавање енергетске дозволе оствари у редовном законском поступку.

2. Меморандуми на основу другог Обавештења нису потписани. Суштинске промене у односу на Тројне меморандуме који су потписани на основу првог Обавештења нису биле планиране.

3. а) Инвеститори, потписници Тројних меморандума, нису обавештавани о истеку рока дефинисаних у Тројним меморандумима и о активностима Министарства после престанка важности поменутих меморандума.

б) Нису потписивани Тројини меморандуми са заинтересованим инвеститорима за локације које су биле објављене на првом Обавештењу о локацијама које су просторним плановима јединица локалне самоуправе предвиђене за изградњу енергетских за производњу електричне енергије на бази водних ресурса, већ се од инвеститора очекује да у редовном поступку поднесу захтеве за поменуте локације. Министарство не води посебну евиденцију о заинтересованости других инвеститора у редовном поступку за горе поменуте локације.

4. Мере подстицаја за инвестирање у мале хидроелектране у Србији дефинисане су Уредбом о условима и поступку стицања статуса повлашћеног произвођача електричне енергије („Службени гласник РС“, бр. 8/13, 70/14) и Уредбомо мерама подстицаја за повлашћене произвођаче електричне енергије („Службени гласник РС“, број 8/13) . Инвеститори своја права на подстицајне мере могу остварити кроз редовни управни поступак.

5. Циљеви енергетске политике и начин њеног остваривања, услови за изградњу нових енергетских објеката, коришћење обновљивих извора енергије и подстицајне мере уређују се, између осталог, Законом о енергетици („Службени гласник РС“, број 145/14). Енергетска политика ближе се разрађује и спроводи Стратегијом развоја енергетике Републике Србије Програмом остваривања Стратегије, Енергетским билансом Републике Србије Националним Акционим Планом за коришћење обновљивих извора енергије и другим планским и стратешким документима. Сви наведени документи могу се пронаћи на интернет презентацији Министарства www.mre.gov.rs.

Питање/захтев: март 2015. године

„Колико је Министарство рударства и енергетике затражило одобрења за запошљавање од Комисије за давање сагласности за нова запошљавања и додатно радно ангажовање код корисника јавних средстава током 2014. године? За која радна места су тражена одобрења?“

Одговор:

„У складу са чланом 16. став 1. Закона о слободном приступу информацијама од јавног значаја, обавештавамо Вас да:

Министарство рударства и енергетике је покренуло поступак за прибављање сагласности за ново запошљавање за два лица, подношењем молбе, број 021-01-1/130/2014-08 од 9. октобра 2014. године, којом је затражено мишљења Министарства финансија, сходно одредби члана 6. став 2. Уредбе о поступку за прибављање сагласности за ново запошљавање и додатно радно ангажовање код корисника јавних средстава („Службени гласник РС“, број 113/2013, 21/2014, 66/2014, 118/2014 и 22/2015).

Министарство финансија је Министарству рударства и енергетике дало мишљење, број 112-01-00780/2014-03 од 21. октобра 2014. године да се нису стекли услови за попуњавање слободних, односно упражњених радних места у Министарству рударства и енергетике, чиме је наведени поступак окончан и наведена сагласност није прибављена, па ни радна места нису попуњена.

Такође, обавештавамо Вас да је наведени поступак за прибављање сагласности за ново запошљавање покренут ради попуњавања радног места за административно - техничке послове, које је разврстано у IV врсту радних места намештеника.

Обавештавамо Вас и да можете заказати и вршење увида у сва наведена акта у службеним просторијама Министарства рударства и енергетике, у Улици Краља Милана 36, 11000 Београд.“

Питање/захтев: март 2015. године

1. Табеларни преглед издатих сагласности за експлоатацију неметаличних минералних сировина за грађевинску индустрију, у периоду од 01.01.2010. године до 31.12. 2014. године уз информацију о кориснику, врсти сировине, називу лежишта и локацији, датуму издавања сагласности, временском периоду на који је издата и дозвољеној количини материјала за експолоатацију.

2. Табеларни преглед о измирењу накнада за експолатацију неметаличних минералних сировина за грађевинску индустрију по корисницима сагласности и њиховим дуговањима за период од 01.01.2010. године до 31.12. 2014. године.

3. Табеларни преглед за откривене прекршаје које је инспекција Министарства рударства и енергетике открила због илегалне или прекомерне експлоатације неметаличних минералних сировина за грађевинску индустрију за период од 01.01.2010. године до 31.12. 2014. године.“

Одговор:

У складу са чланом 16. став 1. Закона о слободном приступу информацијама од јавног значаја, обавештавамо Вас о следећем:

1. У вези са захтевом из тачке 1. обавештавамо Вас да је чланом 10. Закона о слободном приступу информација од јавног значаја („Сл. Гласник РС“, бр. 120/04,54/07,104/09 и 36/10) прописано да орган власти не мора тражиоцу омогућити остваривање права на приступ информацијама од јавног значаја, ако се ради о информацији која је већ објављена и доступна у земљи или на интернету. У случају из става 1. овог члана, орган власти ће у одговору на захтев означити носач информације (број службеног гласила, назив публикације и сл.), где је и када тражена информација објављена, осим ако је то општепознато.

На основу горе наведеног, упућујемо Вас на сајт Министарства рударства и енергетике који се налази на адреси www.mre.gov.rs. На сајту бирајте опцију WEBGIS-ГЕОЛОГИЈА И РУДАРСТВО. Ту можете добити информације о свим важећим истражним и експлоатационим пољима за која је Министасртво издало одобрења из оквира своје надлежности.

2. У прилогу дописа Вам достављамо захтевани табеларни преглед о измирењу накнада за експлоатацију неметаличних минералних сировина за грађевинску индустрију по корисницима сагласности и њиховим дуговањима за период од 01.01.2010. године до 31.12. 2014. године. Напомињемо да износ дуговања зависи од ажурности предузећа при достављању КНМС образаца, те стога износи могу да варирају.

3. Што се тиче захтева за „Табеларни преглед за откривене прекршаје које је инспекција Министарства рударства и енергетике открила због илегалне или прекомерне експлоатације неметаличних минералних сировина за грађевинску индустрију за период од 01.01.2010. године до 31.12. 2014. године“, обавештавамо Вас

да Министарство рударства и енергетике не поседује табеларни преглед тражених информација“.

Питање/захтев: март 2015. године

„Информације о услугама маркетинга, рекламирања, оглашавања, ПР-услугама, услугама промотивних и медијских кампања (редовно пословање, пројекти, манифестације), услуге израде и одржавања веб сајтова, услугама спонзорства/донаторства или пословно –техничке сарадње која за резултат има неку од претходно наведених активности и то да су уговорене и/или реализоване 2011, 2012, 2013 и 2014. године:

1) година реализације
2) назив правног или физичког лица – пружаоца услуге
3) предмет (сажет опис)
4) информацију да ли је реализована јавна набавка за предметну услугу
5) копију извештаја о стручној оцени понуда
6) износ уговорене валуте
7) износ плаћене услуге
8) објашњење уколико постоји разлика између уговореног и плаћеног износа
9) копију уговора закљученим са пружаоцем услуге (са анексима)
10) копију извештаја добављача о реализацији уговорене услуге
11) податак о укупним уговореним и реализованим трошковима по годинама (2011, 2012, 2013, 2014) и збирно (2011-2014.)“

Одговор:

У складу са чланом 16. став 1. Закона о слободном приступу информацијама од јавног значаја, обавештавамо Вас да:

У прилогу Вам достављамо тражена документа.

Треба и напоменути, да сходно променама Закона о Влади и Закона о министарствима у извештајном периоду 2011.-2014., су била три министарства: Министарство за инфраструктуру и енергетику, Министарство енергетике, развоја и заштите животне средине и Министарство рударства и енергетике и да за та три министарства достављамо податке за наведене услуге.

Обзиром да министарство није профитна организација већ буџетски корисник, нема законског основа да будемо давалац донације нити да спонзоришемо било какву активност, тако да у извештајном периоду није било, нити ће бити, трошкова донирања или спонзорисања.

Такође, у извештајном периоду није било уговора о пословно-техничкој сарадњи за наведене врсте услуга, па тако нема података о тој врсти услуга.“

Питање/захтев: март 2015. године

„1. Колико је укупно новца потрошено на службена путовања у протеклој 2014. години у Министарству рударства и енергетике?

2. У које државе су службено путовали заослени из Министарства рударства и енергетике, укључујући и ресорног министра у протеклој 2014. години?“

Одговор:

1. „На службена путовања запослених и постављених лица Министарства рударства и енергетике у 2014. години укупно је потрошено 6.714.889,65 динара. Од тога се на:

- службена путовања у земљи односи 1.477.904,15 динара,
- а на службена путовања у иностранство односи се 5.236.985,50 динара што обухвата и средства буџета и средства донације.

Службена путовања у земљи обухватају највећим делом трошкове дневница и остале трошкове путовања у земљи републичких инспектора из ресора рударства и енергетике. Службена путовања у иностранство обухватају највећим делом, више од 50%, присуство запослених састанцима Енергетске заједнице у Бечу и седницама Преговарачких скрининга за државне службенике Републике Србије у Бриселу.

2. Дестинације службених путовања у иностранство у 2014. години су: Белгија - Брисел (више од 50%), Аустрија - Беч, Немачка, Русија, Украјина, Италија, Чешка, Грчка, Хрватска, Румунија и Мађарска.

3. Обавештавамо подносиоца захтева да податке о службеним путовањима Министра рударства и енергетике има Генерални секретаријат Владе, обзиром да Министра као члана Владе на службена путовања упућује Влада, односно Председник Владе и да Генерални Секретаријат Владе плаћа трошкове путовања чланова Владе и води евиденцију о њима“.

Питање/захтев: март 2015. године

„Информацију о расходима министарства на буџетским линијама 423 и 424 под називом „услуге по уговору“ и „специјализоване услуге“ за 2014. годину:

1) са којим све физичким и правним лицима су склопљени уговори на овим линијама у 2014. години.

2) колика је вредност сваког појединачног уговора склопљеног у 2014. години

3) која услуга је уговорена овим путем (предмет уговора)

4) на који период су склопљени уговори (трајање уговора).“

Одговор:

Укупно у 2014. години у Министарству рударства и енергетике са линије 423, извор 01- буџет, исплаћено 8.424.454,43 динара, а са линије 424, извор 01- буџет, исплаћено 2.251.919,96 динара.

Због обимности документације одговор на остала питања Вам шаљемо у прилогу овог дописа и напомињемо да редни број из Списка физичких лица чија је накнада из уговора о обављању привремених и повремених послова у 2014. години исплаћена са конта 423 не одговара редном броју из Прегледа уговора о обављању привремених и повремених послова, као и да редни број Списка свих физичких лица - исплаћених на основу уговора о делу у 2014. години не одговара редном броју Прегледа уговора о делу, а због примене одребе из члана 8. тачка 4. Закона о заштити података о личности („Службени гласник РС“, број 97/08 и 107/12).

Прилог: Као у тексту.“

Питање/захтев: март 2015. године

„Молимо информацију тко је регистриран за производњу биодизела (10000 тона и више) у Србији.“

Одговор:

Министарство рударства и енергетике Републике Србије не води евиденцију лиценцираних произвођача биодизела. За потребе израде енергетског биланса Републике Србије, Министарство рударства и енергетике користи информације са веб сајта Агенције за енергетику Републике Србије http://www.aers.rs …која води регистар лиценцираних произвођача биодизела која производи 1000т годишње или више. Према увиду у сајт Агенције за енергетику Републике Србије, у Републици Србији нем лиценцираних произвођача који производе 1000т годишње и више биодизела.

Питање: април 2015. године

„1) Да ли је ваше Министарство направило план рада за првих годину дана рада Уколико јесте, молим Вас да нам доставите план рада за период 27. априла 2014 - 27. април 2015. године.

2) Молимо Вас да нам наведете конкретне активности које је ваше Министарство спровело у периоду од формирања ове Владе Србије (27. априла 2014. годне) до данас?“

Одговор:

У складу са чланом 16. став 1. Закона о слободном приступу информацијама од јавног значаја, обавештавамо Вас о следећем:

1) План рада Министарства се припрема на годишњем нивоу и саставни је део Плана рада Владе Републике Србије. Влада је донела План рада за 2015. годину, Закључком број 021-1403/2015, на седници одржаној 12. фебруара 2015. године.

Потребно је да се ради увида обратите Влади Републике Србије.

2) Министарство рударства и енергетике је сачинило Извештај о годину дана рада и он је упућен Влади Републике Србије на усвајање. Када Влада Републике Србије буде усвојила Извештај о раду Министарства, исти ће бити доступан.“

Питање: април 2015. године

Захтевом који се доставили поштом дана 6. априла 2015. године, наш број 011-00-51/2015-08, обратили сте се Министарству рударства и енергетике, сагласно Закону о слободном приступу информацијама од јавног значаја са захтевом за достављање следеће информације и копије докумената:

„Копије докумената који се помињу у образложењу Предлога закона о потврђивању уговора о зајму за кредит за повлашћеног купца за другу фазу пакет пројекта Костолац - Б POWER PLANT PROJECT између Владе Републике Србије, коју представља Министарство Финансија, као зајмопримца и кинеске EXPORT-IMPORT банке као зајмодавца.

1. Финансијска анализа која је урађена на основу Студије исплативости
2. Студија исплативости која је показала да је реализација друге фазе пројекта економски оправдана и исплатива“.

Одговор:

У складу са чланом 16. став 1. Закона о слободном приступу информацијама од јавног значаја, обавештавамо Вас о следећем:

Министарство рударства и енергетике не располаже траженим документима: Финансијском анализом, нити Студијом оправданости за Другу фазу Пакет пројекат Костолац Б. По нашем сазнању траженим документима располажу ЈП Електропривреда Србије и ПД ТЕ-КО Костолац.

У складу са чланом 19. Закона о слободном приступу информацијама од јавног значаја, обавестили смо и Повереника за информације од јавног значаја.

Питање: април 2015. године

Захтевом који се доставили поштом дана, 15. априла 2015. године, наш број 011-00-59/2015-08, обратили сте се Министарству рударства и енергетике, сагласно Закону о слободном приступу информацијама од јавног значаја са захтевом за достављање следећих информација:

„1) Да ли је ЈКП „Енергана“ Сомбор, извршила поправку грејања за стан бр. 23, у духу позитивних законских прописа?

2) Да ли за било које прекрајање унутрашње инсталације грејања мора постојати сагласност скупштине станара и за то валидна документација?

3) Ако има елемената за инспекцијски надзор, да на основу приложене документације надлежна инспекција наложи ЈКП „Енергана“ Сомбор да врати све у пређашње стање (да се скину цеви) и да се поправка изврши тамо где је квар настао.“

Одговор:

У складу са чланом 16. став 1. Закона о слободном приступу информацијама од јавног значаја, обавештавамо Вас о следећем:

Сагласно одредбама чл. 361. Закона о енергетици („Службени гласник РС“ бр. 145/14) јединица локалне самоуправе, између осталог, својим прописом утврђује услове испоруке и снабдевања топлотном енергијом купаца на свом подручју, права и обавезе произвођача, дистрибутера, снабдевача и крајњих купаца топлотне енергије, доноси пропис којим се уређује начин расподеле трошкова са заједничког мерног места у топлотној предајној станици и услови и начин одржавања дела система од завршетка дистрибутивног система до крајњег купца укључујући и његову грејну опрему, права и обавезе крајњих купаца топлотне енергије, посебно у случају престанка уговора, као и услове за подношење и решавање захтева крајњег купца за обуставу испоруке топлотне енергије, даје сагласност на цене топлотне енергије и прописује друге услове за обезбеђење поузданог и сигурног снабдевања купаца топлотном енергијом, у складу са законом.

Према наведеном, проблем који износите не спада у надлежност Министарства рударства и енергетике већ у надлежност комуналне инспекције као и грађевинске инспекције у граду Сомбору као јединици локалне самоуправе, с обзиром да је у питању примена прописа о условима испоруке топлотне енергије крајњим купцима као и других прописа које доноси надлежни орган јединице локалне самоуправе.

Сматра се да позивање на Закон о слободном приступу информацијама од јавног значаја („Службени гласник РС“ бр. 120/2004) и Министарства рударства и

енергетике као обвезника давања информација по овом закону у овом случају немају правног основа. Наиме, по наведеном закону обвезник давања информације је орган у чијем раду је настала информација коју подносилац захтева тражи на увид или да му буде достављена.

У датом случају проблем или било каква информација нису настали, нити произашли из рада Министарства рударства и енергетике.“

Питање: април 2015. године

Захтевом који се доставили поштом дана, 23. априла 2015. године, наш број 011-00-70/2015-08, обратили сте се Министарству рударства и енергетике, сагласно Закону о слободном приступу информацијама од јавног значаја са захтевом за достављање следеће информације:

„Одговор Министарства рударства и енергетике – инспектора за електроенергетику на допис од 26.09.2014. године и копије пројекта реконструкције и записника о надзору - контроли.“

У складу са чланом 16. став 1. Закона о слободном приступу информацијама од јавног значаја, обавештавамо Вас о следећем:

Одговор:

У прилогу Вам шаљем одговор број 312-01-00940/2014-04, од датума 05.05.2015. године, начелника одељења за електроенергетску инспекцију, Бранка Илића.

Питање/захтев: април 2015. године

1. **„**„Копију Пројекта по коме се спроводе детаљна хидрогеолошка истраживања за потребе водоснадбевања хотела Србија ТИС у Зајечару.

2. Копију Пројекта изведеног стања, предатог Вашем министарству од стране хотела Србија ТИС у Зајечару.

3. Годишњи извештај о хидрогеолошким истраживањима хотела Србија ТИС у Зајечару.

4. Копију карте са уцртаним истражним и експлоатационим пољима на територији града Зајечара“.

Одговор:

Одредбама члана 9. Закона о слободном приступу информација од јавног значаја ("Службени гласник РС", бр. 120/04, 54/07, 104/09 и 36/10), прописано да орган власти неће тражиоцу омогућити остваривање права на приступ информацијама од јавног значаја, ако би тиме учинио доступним информацију или документ за који је прописима или службеним актом заснованим на закону одређено да се чува као државна, службена, пословна или друга тајна, односно који је доступан само одређеном кругу лица, а због чијег би одавања могле наступити тешке правне или друге последице по интересе заштићене законом који претежу над интересом за приступ информацији.

Сходно наведеном, члан 43. Закона о рударству и геолошким истраживањима („Службени гласник РС”, број 88/11), одређује да право коришћења и располагања

резултатима примењених геолошких истраживања и документима који садрже резултате геолошких истраживања има носилац истраживања, као и да носилац истраживања има право да другоме дозволи или забрани коришћење резултата истраживања и докумената који садрже резултате геолошких истраживања из става 1. овог члана. Пројект по коме се спроводе детаљна хидрогеолошка исраживања за потребе водоснадбевања хотела Србија ТИС у Зајечару као и Пројекта изведеног стања, за који сте тражили увид у 1. и 2. тачки Вашег захтева, представља власништво Србија ТИС хотела у Зајечару па Вам је у складу са горе наведеним чланом неопходна сагласност тог предузећа за преглед и копирање тих докумената.

Такође Вас што се тиче Вашег захтева из 3. тачке обавештавамо Вас да обавеза носиоца експлоатације да изради и достави годишњи оперативни план као и годишњи извештај о пословању за претходну календарску годину утврђена је чланом 73. Закона о рударству и геолошким истраживањима ("Службени гласник РС", бр.88/11), као и Правилником о садржини годишњих извештаја о пословању предузећа која обављају експлоатацију минераних сировина за претходну календарску годину („Службени гласник РС", бр.7/11).

Годишњи извештај о пословању израђује се на основу остварених производних и финансијских резултата предузећа на пословима експлоатације минералних сировина у оквиру експлоатационог поља. Такве врсте информација се налазе на годишњем извештају а предузећа имају обавезу да достављају органу који је и издао одобрење. Обзиром да Годишњи извештај представља извештај у којем се налазе информације о оствареним производним и финансијским резултатима предузећа, те информације не представљају информације које се могу тражити на увид захтевом за информацијом од јавног значаја.

У прилогу овог дописа достављамо Вам карте са уцртаним истражним и експлоатационим пољима на територији града Зајечара, које сте тражили у тачки 4. Вашег захтева.

Питање/захтев: мај 2015. године

„Молим вас да нам у складу са Законом о слободном приступу информацијама од јавног значаја, доставите копије докумената у вези са чланом 3. Закона о буџету Републике Србије за 2015. годину. Конкретно, за део овог члана у коме се наводи да ће се издати гаранције Републике Србије Европској банци за обнову и развој за зајам за финансијско реструктуирање Електропривреде Србије. У суштини мени је потребна документација (предлог, образложење..) на основу које је у овај Закон ушло и давање гаранције за овај зајам за ЕПС. “

Одговор:

У складу са чланом 16. став 1. Закона о слободном приступу информацијама од јавног значаја, обавештавамо Вас о следећем:

За копије докумената у вези са чланом 3. Закона о буџету Републике Србије за 2015. годину, односно за део овог члана у коме се наводи да ће се издати гаранције Републике Србије Европској банци за обнову и развој за зајам за финансијско реструктуирање Електропривреде Србије, потребно је да се обратите Министарству финансија – Управи за јавни дуг и кориснику јавних средстава – ЈП ЕПС.

Питање/захтев: јун 2015.

„Молим вас да ми доставите ревизорске извештаје о испуњавању инвестиционе обавезе Нафтне индустрије Србије, договорене Уговором о продаји и куповини акција Нафтне индустрије Србије (параграф 8.5).“

Одговор:

У складу са чланом 16. став 1. Закона о слободном приступу информацијама од јавног значаја, обавештавамо Вас о следећем:

Сектор за нафту и гас Министарства рударства и енергетике не располаже предметним извештајима.

Имајући у виду да је Статутом „НИС“ а.д. Нови Сад дефинисано да Скупштина акционара овог друштва одлучује о усвајању годишњих финансијских извештаја, као и извештаја ревизора ако су финансијски извештаји били предмет ревизије, потребно је да се обратите пословодству „НИС“ а.д. Нови Сад.

Питање/захтев: јун 2015.

„Молим за доказ о испуњености Инвестиционе обавезе компаније Gazprom Neft, предвиђене Уговором о продаји и куповини акција Нафтне индустрије Србије.

Овим уговором се предвиђа да Продавац, односно Министарство рударства и енергетике у име Републике Србије и Купац односно Гаспромњефт, имају заједничку обавезу да, у интервалима од 12 месеци од дана закључења трансфера, а све док су обавезе Купца у погледу инвестиционих обавеза на снази, заједно именују ревизора који припрема ревизорски извештај о испуњености тих обавеза.“

Одговор:

У складу са чланом 16. став 1. Закона о слободном приступу информацијама од јавног значаја, обавештавамо Вас о следећем:

У вези навода:

„…овим уговором се предвиђа да Продавац односно Министарство рударства и енергетике у име Републике Србије и Купац односно Гаспромњефт, имају заједничку обавезу да у интервалима од 12 месеци од дана закључења трансфера, а све док су обавезе Купца у погледу инвестиционих обавеза на снази, заједно именују ревизора који припрема ревизорски извештај о испуњености тих обавеза“ указује се, да су Продавац и Купац, сагласно наводу, заједнички именовали ревизора који припрема ревизорски извештај о испуњености ових обавеза Закључцима Владе.

Уколико постоји интерес за увид у ове Закључке, можете заказати и обратити се Министарству рударства и енергетике, колегиници Снежани Ристић на број телефона 011/3345256. Увид можете, по заказивању, обавити у канцеларији 511, у улици Краља Милана 36, у Београду.

Што се тиче извештаја, Сектор за нафту и гас Министарства рударства и енергетике не располаже предметним извештајима.

Имајући у виду да је Статутом „НИС“ а.д. Нови Сад дефинисано да Скупштина акционара овог друштва одлучује о усвајању годишњих финансијских извештаја, као и извештаја ревизора ако су финансијски извештаји били предмет ревизије, потребно је да се обратите пословодству „НИС“ а.д. Нови Сад.

Питање/захтев: јун 2015.

„На основу члана 15. став 1. Закона о слободном приступу информацијама од јавног значаја тражим и молим да ми доставите следећу информацију:

Којим прописом, актом је Министар прописао услове под којима би опремање грејне инсталације мерним уређајима било технички неизводљиво или у односу на дугорочно процењену уштеду енергије није економски исплативо имајући у виду унапред наведени члан 51. Закона“.

Одговор:

У складу са чланом 16. став 1. Закона о слободном приступу информацијама од јавног значаја, обавештавамо Вас о следећем:

Чланом 51. став 4. Закона о ефикасном коришћењу енергије ("Службени гласник РС", број 25/13) је прописано да (цитира се): "Министар прописује услове из става 1. тачка 4) подтачка (1) овог члана, под којима би опремање грејне инсталације мерним уређајима било технички неизводљиво или у односу на дугорочно процењену уштеду енергије није економски исплативо као и врсту објеката на које се примењују обавезе из чл. 43 и 44. овог закона".

Међутим, Министарство рударства и енергетике још није донело наведени подзаконски акт (правилник).

У циљу доношења тог правилника, ово Министарство је, решењем министра број 119-01-00011/2015-06 од 23.01.2015. године формирало посебну радну групу. Осим за израду Предлога правилника који се доноси на основу члана 51. став 4. Закона о ефикасном коришћењу енергије, радна група има и задатак да припреми Предлог уредбе о утврђивању методологије за одређивање цене снабдевања крајњег купца топлотном енергијом. Ова уредба доноси се на основу члана 362. Закона о енергетици ("Службени гласник РС", број 145/14). Због општег значаја те уредбе њеној изради дат је приоритет и у току је процедура за доношење Уредбе. Тиме су створени услови да поменута радна група приступи изради Предлога правилника из члана 51. Закона о ефикасном коришћењу енергије.

Питање/захтев: јун 2015. године

Да Влада хитно уз поштовање наведених закона, донесе Методологију за одређивање цене снабдевања крајњег купца топлотном енергијом како би се до почетка грејне сезоне отклонили постојећи проблеми и створили услови за несметан рад система даљинског грејања у Републици Србији, као и да се за израду Методологије формира комисија у чијем ће саставу бити представници организација потрошача.

Одговор:

Новим Законом о енергетици („Службени гласник РС”, број 145/14) у члану 393. прописано је да ће се прописи за извршавање тог закона (највећи део) донети у року од једне године од дана ступања на снагу закона. Сагласно тој одредби Закона, Министарство рударства и енергетике је, у оквиру посебне међуресорске радне групе, образоване решењем министра рударства и енергетике од 23.01.2015. године, у којој су учешће узели и представници топлана у Београду и Новом Саду и Агенције за енергетику, припремило Предлог уредбе о утврђивању Методологије за одређивање

цене снабдевања крајњег купца топлотном енергијом и започет је поступак разматрања овог акта на седници Владе и њених радних тела, тако да се доношење Методологије очекује током јула 2015. године, у оквиру ког рока би Методологија требало да буде објављена и у „Службеном гласнику Републике Србије".

На основу Уредбе о утврђивању Методологије за одређивање цене снабдевања крајњег купца топлотном енергијом - енергетски субјекти који обављају делатност снабдевања топлотном енергијом (топлане) утврдиће цене снабдевања крајњег купца топлотном енергијом најкасније до 1. октобра 2015. године.

Сагласност на тако одређене цене даје надлежни орган јединице локалне самоуправе.

Што се тиче осталих проблема које сте навели у Вашем допису (место предаје топлотне енергије крајњем купцу и др.), указује се да су та питања регулисана прописима које доноси јединица локалне самоуправе, а на основу чл. 358 и 361. Закона о енергетици, па сматрамо да нема потребе цитирати одредбе тих чланова овог закона.

Такође, до сада није било случајева у раду Министарства рударства и енергетике да је покретано питање несклада Закона о енергетици са Законом о заштити потрошача, нити се надлежни ресор за овај закон – Министарство трговине, туризма и телекомуникација оглашавало тим поводом.

Уколико се појави овакав проблем, Министарство рударства и енергетике би са своје стране свакако настојало да се такво питање што пре реши, имајући у виду да и Закон о заштити потрошача регулише одређена питања у вези снабдевања топлотном енергијом, као видом услуге од општег економског интереса, а тичу се права и обавеза потрошача и трговца који пружа услугу снабдевања топлотном енергијом.

Питање/захтев: август 2015. године

„- Зашто је тендер расписан по хитном поступку, без објављивања и са директним преговарањем? Да ли разлог за хитност може да буде кашњење у формирању Управе за енергетске резерве и кашњење у доношењу подзаконских аката и планова набавки, јер све набројано спада у надлежност Владе и Минисатрства и они су једини кривци за кашњење што по Закону не може бити разлог за хитност?

- Зашто сте као услов навели да понуђач треба да поседује робу у рафинерији у Савезној Републици Немачкој и да за трговину опцијама има сертификат од немачког генералног органа? Како коментаришете критике да сте оваквим условима дискриминисали све потенцијалне локалне понуђаче и највећи део међународних?

- Зашто сте се одлучили за куповину опција а не за куповину деривата нафте које би се ускладиштили у државним складиштима?"

Одговор:

У складу са чланом 16. став 1. Закона о слободном приступу информацијама од јавног значаја, обавештавамо Вас о следећем:

Министарство рударства и енергетике-Управа за резерве енергената је доставила Управи за јавне набавке захтев за давање мишљења за основаност преговарачког поступка без објављивања позива за давање понуда, како би процес био убрзан и како би се што је могуће брже приступило формирању обавезних резерви, што је наша преузета обавеза, а у вези са усклађивањем са Директивом 2009/119/ЕЗ и са Одлуком о примени Директиве 119/2009/ЕЗ Савета министара Енергетске заједнице

од 18. октобра 2012. године, којом се стране (потписнице Уговора о оснивању Енергетске заједнице) обавезују да успоставе обавезне резерве нафте и/или деривата нафте. Напомињемо такође, да је у прелиминарном извештају са скрининга за Поглавље 15 – Енергетика, наведено да ће успостављање система обавезних резерви нафте и деривата нафте представљати услов да би се отворило преговарање за то поглавље.

Управа за јавне набавке је на основу мишљења број: 404-02-2366/15 од 29.06.2015. године, дала позитивно мишљење за примену преговарачког поступка без објављивања позива за давање понуда за ову јавну набавку.

Уговор о опцијској куповини подразумева право да се резервисани енергенти у било ком тренутку трајања уговора преузму и плате по унапред утврђеним критеријумима. Дакле, не ради се о куповини деривата нафте који ће бити складиштени у Немачкој, већ о резервисаним правима на куповину.

Министарство рударства и енергетике је дефинисало процедуру са Савезним министарством економије и енергетике Савезне Републике Немачке о размени информација и валидацији опцијских уговора, а сагласно упутствима Енергетске заједнице издаваоци тикета морају бити из земаља чланица ЕУ или потписника споразума Енергетске заједнице или одобрени од њихових сертификационих тела. С обзиром да се промет опцијским уговорима у највећој мери обавља у Савезној Републици Немачкој и да се ови послови обављају под надзором Министарства за економију и енергетику СР Немачке и Савезном канцеларијом за економске односе и контролу извоза (BAFA) и обавезни су да о количинама и промету извештавају Европску Комисију.

Сви заинтересовани понуђачи су се могли јавити на тендер, с обзиром да је по закону објављен на порталу Управе за јавне набавке и на интернет страници наручиоца. Од домаћих компанија заинтересован је био само НИС за ову јавну набавку, а рок за подношење пријаве је био накнадно продужен за 11 дана.

Набавка опцијских уговора је у складу са донетим Годишњим програмом формирања и одржавања обавезних резерви нафте, који је донет на основу Дугорочног и Средњорочног плана формирања и одржавања обавезних резерви нафте и деривата нафте, а на основу кога је потребно обезбедити за 2015. годину 9,5 дана просечне дневне потрошње у обавезним резервама. Опциски уговори, сагласно Директиви 119/2009, улазе у укупну количину обавезних резерви. Министарство рударства и енергетике-Управа за резерве енергената ће у току септембра са Републичком дирекцијом за робне резерве, расписати јавну набавку за куповину нафте и деривата нафте који ће се складиштити у складиштима у јавној својини Републике Србије. Набавком нафте и деривата нафте која је предвиђена у септембру, заокружила би се обавеза формирања обавезних резерви нафте и деривата нафте за 2015. годину, предвиђена напред наведеним Годишњим програмом и плановима.

Питање/захтев: август 2015. године

„Поштовани,

На вашем сајту, у документима Сектора за нафту и гас, налази се део назива Правилници. У том делу под бројем 11., је Правилник о прегледима опреме под притиском током века употребе („Службени гласник РС”, бр. 87/2011, 75/2013) који је донет на основу члана 6., став 1., Закона о техничким захтевима за производе и оцењивању усаглашености („Службени гласник РС”, бр. 36/09).

Члан 18., Правилник о прегледима опреме под притиском током века употребе, дефинише у ставу 1., следеће: *Испитивање и подешавање сигурносних уређаја може обављати правно лице које испуњава све захтеве стандарда SRPS ISO IEC 17025*.

Уколико правно лице из става 1., члана 18. Правилник о прегледима опреме под притиском током века употребе, при испитивању и подешавању сигурносних уређаја не испуњава све захтеве стандарда SRPS ISO IEC 17025, који инспекцијски орган је надлежан за утврђивање релевантних чињеница.

Молим Вас да ми доставите информацију, који инспекцијски орган је надлежан за утврђивање релевантних чињеница испуњености свих захтева стандарда SRPS ISO IEC 17025."

Одговор:

У складу са чланом 16. став 1. Закона о слободном приступу информацијама од јавног значаја, обавештавамо Вас о следећем:

У члану 18. став 1. Правилника о прегледима опреме под притиском током века употребе („Службени гласник РС", бр. 87/11 и 75/13), прописано је да испитивање и подешавање сигурносних уређаја може обављати правно лице које испуњава све захтеве стандарда SRPS ISO IEC 17025.

Овим чланом је тачније прописано да испитивање и подешавање сигурносних уређаја могу да спроводе само правна лица која су акредитоване лабораторије за испитивање сигурносних уређаја. Стандард SRPS ISO IEC 17025 је стандард на основу кога се врши акредитација лабораторија за испитивање.

У Републици Србији послове обављања акредитације искључиво обавља Акредитационо тело Србије. У том смислу, проверу испуњености захтева стандарда SRPS ISO IEC 17025 спроводи Акредитационо тело Србије приликом поступка додељивања акредитације лабораторијама за испитивање и приликом вршења надзора над радом акредитованих лабораторија за испитивање.

За све евентуалне додатне информације, које се односе на начин на који се врши провера захтева стандарда SRPS ISO IEC 17025 потребно је обратити се Акредитационом телу Србије, улица Булевар Михајла Пупина 2, (Палата Србије, источно крило), Нови Београд, на мејл: office@ats.rs

Питање/захтев: август 2015. године

„1) Копија захтева за прикључење на електричну мрежу салаша Стојичевић Мирослава из Изварице поднетог Електродистрибуцији Жагубица ЕД број: 2216177500905.

2) Копија рачуна о плаћеној такси за прикључење салаша Стојичевић Мирослава из Изварице Електродистрибуцији Жагубица ЕД број: 2216177500905.

3) Копија уговора о испоруци електричне енергије склопљеног између купца Стојичевић Мирослава из Изварице и дистрибутера електричне енергије Електродистрибуција Жагубица за мерно место салаш на подручју Изварице ЕД број: 2216177500905.

Молим да се поступи по захтеву и да ми се проследе документа са циљем отклањања сваке сумње у законитост рада ЕД Жагубица и шефа ЕД Жагубица Станојла Стојковића."

Одговор:

У складу са чланом 16. став 1. Закона о слободном приступу информацијама од јавног значаја, обавештавамо Вас о следећем:

Министарство рударства и енергетике не располаже документима који су наведени у захтеву. Документима располаже Оператор дистрибутивног система „ЕПС Дистрибуција”, Регионални центар Југоисток- Ниш, улица Булевар др Зорана Ђинђића 46а, 18105 Ниш, у чијем саставу се налази и огранак Електротимок Зајечар.

Питање/захтев: август 2015. године

„1) Од ког датума и на основу ког прописа – подзаконског акта, је повучено из продаје и више се не продаје на бензинским станицама у РС, гориво врсте „дизел Д-2”, за погон моторних возила, јер није у складу са прописима ЕУ-стандардом квалитета „евро 5”, као и да ми доставите фотокопију одговарајућег прописа-подзаконског акта о наведеним подацима, који су од значаја за постојање услова и стандарда за промет нафтних деривата- горива врсте „дизел Д-2”, за погон моторних возила, на територији РС?

2) Од ког датума и на основу ког прописа - подзаконског акта се ставља у промет и налази у продаји на бензинским станицама у РС, гориво врсте „евро-дизел”, које је у складу са прописима ЕУ-стандардима квалитета „евро 5”, као и да ми доставите фотокопију одговарајућег прописа –подзаконског акта о наведеним подацима, који су од значаја за постојање услова и стандарда за промет нафтних деривата – горива врсте „евро дизел” за погон моторних возила, на територији РС?”

Одговор:

У складу са чланом 16. став 1. Закона о слободном приступу информацијама од јавног значаја, обавештавамо Вас о следећем:

1) Квалитет течних горива нафтног порекла која се стављају на тржиште Републике Србије прописан је Правилником о техничким и другим захтевима за течна горива нафтног порекла („Службени гласник РС”, бр. 123/12, 63/13, 75/13 и 144/14) – у даљем тексту: Правилник.

Чланом 16. Правилника о техничким и другим захтевима за течна горива нафтног порекла („Службени гласник РС”, бр. 123/12) прописане су карактеристике гасног уља дизел горива D2, а у напомени табеле из овог члана, утврђен је рок (31.7.2013. године), до када је дозвољено стављање у промет овог типа горива.

Из наведеног произилази да је до 31. јула 2013. године у складу са наведеним правилником, било дозвољено стављање у промет дизел горива D2.

У погледу вашег навода „да дизел гориво D2 није у складу са прописима ЕУ-стандардом квалитета „евро 5”, желимо да истакнемо да европски емисиони стандарди (ЕУРО 5 и ЕУРО 6) дефинишу граничне вредности издувне емисије за моторна возила која се продају у земљама ЕУ, а не квалитет горива, те нису у надлежности министарства рударства и енергетике.

2) Чланом 13. Правилника прописано је да гасно уље EVRO DIZEL мора да задовољи све захтеве стандарда SRPS EN 590. Наведени стандард је идентичан европском стандарду EN 590 који дефинише квалитет дизел горива које се ставља на тржишту ЕУ.

Питање/захтев: август 2015. године

„1)Молим да ми доставите списак који ће садржати имена свих саветника у кабинету министра, са тачном информацијом за коју област је свака од особа саветник, као и имена специјалних саветника.

2) Молим да ми доставите копије радних биографија саветника."

Одговор:

У складу са чланом 16. став 1. Закона о слободном приступу информацијама од јавног значаја, обавештавамо Вас о следећем:

1) Правилником о унутрашњем уређењу и систематизацији радних места у Министарству рударства и енергетике систематизовано је седам радних места државних службеника у Кабинету министра. Истим правилником прописан је и опис послова сваког радног места. Правилник је доступан на линку: http://www.mre.gov.rs/ministarstvo-unutrasnje-uredjenje.php. У складу са одредбом члана 63. Закона о државним службеницима („Службени гласник РС", бр. 79/05, 81/05, 83/05, 64/07, 67/07, 116/08, 104/09 и 99/14) **радни однос у Кабинету министра рударства и енергетике засновали су следећи државни службеници**:

1. Душан Мракић, шеф Кабинета, у звању вишег саветника,
2. Сања Перић, радно место координатора – саветодавни послови, у звању самосталног саветника,
3. Раде Васић, радно место координатора за унутарресорску и међуресорску сарадњу, у звању саветника,
4. Верица Кугић, радно место за студијско-аналитичке послове, у звању млађег саветника.

На основу члана 27. Закона о државној управи („Службени гласник РС", бр. 79/05, 101/97, 95/10 и 99/14) и тач. 2, 3. и 4. Одлуке о броју посебних саветника министара и мерилима за накнаду за њихов рад („Службени гласник РС", бр. 107/12, 93/13 и 71/14), министар је именовао:

1. Јасминку Хаџиабдић за посебног саветника министра рударства и енергетике ради обављања послова у области међународне сарадње који се односе на припреме предлога, сачињавање мишљења и обављање других послова по налогу министра,
2. Владана Смиљковића за посебног саветника министра рударства и енергетике ради обављања послова у области координације са потенцијалним страним инвеститорима у Србији, а који се односе на припреме предлога, сачињавање мишљења и обављање других послова по налогу министра,
3. Ану Марковић за посебног саветника министра рударства и енергетике ради обављања послова у области односа са јавношћу, а који се односе на припреме предлога, сачињавање мишљења и обављање других послова по налогу министра.

Напомињемо да се, у складу са одредбом члана 27. став 3. Закона о државној управи, права и обавезе посебног саветника министра уређују уговором, према општим правилима грађанског права (**посебни саветници не заснивају радни однос**).

2) У прилогу су копије радних биографија државних службеника – саветника у Кабинету министра.

7. ОПИС НАДЛЕЖНОСТИ, ОВЛАШЋЕЊА И ОБАВЕЗА

Основним одредбама Закона о државној управи („Службени гласник РС“, бр. 79/05, 101/07, 95/10 и 99/14) утврђено је: да се Министарство као орган државне управе образује законом за послове државне управе у једној или више међусобно повезаних области; рад органа државне управе подлеже надзору Владе; Народна скупштина надзире рад органа државне урпаве преко надзора над радом Владе и чланова Владе; преко управног спора судови надзиру законитост појединачних аката органа државне управе донесених у управним стварима; за штету коју својим незаконитим или неправилним радом органи државне управе проузрокују физичким и правним лицима одговара Република Србија; средства за рад органа државне управе обезбеђују се у буџету Републике Србије.

Министарство делује у складу са начелима деловања органа државне управе прописаним одредбама чл. 7 – 11. цитираног закона:

- самосталност и законитост: Министарство је самостално у вршењу својих послова и ради у оквиру и на основу Устава, закона, других прописа и општих аката;
- стручност, непристрасност и политичка неутралност: Министарство поступа према правилима струке, непристрасно и политички неутрално и дужно је да сваком омогући једнаку правну заштиту у остваривању права, обавеза и правних интереса;
- делотворност у остваривању права странака: Министарство је дужно да странкама омогући брзо и делотворно остваривање њихових права и правних интереса;
- сразмерност, поштовање странака: кад решава у управном поступку и предузима управне радње, Министарство је дужно да користи она средства која су за странку најповољнија ако се и њима постижу сврха и циљ закона; а такође је дужно да поштује личност и достојанство странака:
- јавност рада: рад Министарства је јаван; Министарство је дужно да омогући увид у свој рад, према закону којим се уређује слободан приступ информацијама од јавног значаја.

Послови државне управе утврђени су одредбама чл. 12 – 21. цитираног закона:

- Учествовање у обликовању политике Владе: припрема нацрте закона, друге прописе и опште акте за Владу и предлаже Влади стратегије развоја и друге мере којима се обликује политика Владе;
- Праћење стања: прати и утврђује стање у областима из свога делокруга, проучава последице утврђеног стања и, зависно од надлежности, или само предузима мере или предлаже Влади доношење прописа и предузимање мера за које је надлежно;
- Извршавање закона, других прописа и општих аката: извршава законе, друге прописе и опте акте Народне скупштине и Владе тако што доноси прописе, решава у управним стварима, води евиденције, издаје јавне исправе и предузима управне радње;

Прописи које доноси Министарство и који се објављују се у „Службеном гласнику Републике Србије”:

- правилник: њиме се разрађују поједине одредбе закона или прописа Владе;
- наредба: њом се наређује или забрањује неко понашање у једној ситуацији која има општи значај;
- упутство: њиме се одређује начин на који органи државне управе и имаоци јавних овлашћења извршавају поједине одредбе закона или другог прописа.

Министарство може да доноси прописе само кад је на то изричито овлашћено законом или прописом Владе.

Министарство не може прописом одређивати своје или туђе надлежности, нити физичким и правним лицима установљавати права и обавезе које нису већ установљене законом.

Решавање у управним стварима:

Министарство решава у управним стварима и доноси управне акте. Такође решава о жалбама и ванредним правним средствима на управне акте које је донело министарство или имаоци јавних овлашћења, према закону.

- Инспекцијски надзор: испитује спровођење закона и других прописа непосредним увидом у пословање и поступање физичких и правних лица и, зависно од резултата надзора, изриче мере на које је овлашћено;
- Старање о јавним службама: стара се да се рад јавних служби одвија према закону, односно врши послове и предузима мере на које је овлашћено законом;
- Развојни послови: подстиче и усмерава развој у областима из свога делокруга, према политици Владе;
- Остали стручни послови: прикупља и проучава податке у областима рударства и енергетике, сачињава анализе, извештаје, информације и друге материјале и врши друге стручне послове којима доприноси развоју области из свог делокруга.

Делокруг Министарства рударства и енергетике одређен је чланом 7. Закона о министарствима („Службени гласник РС”, бр. 44/14, 14/15 и 54/15):

(1) Министарство рударства и енергетике обавља послове државне управе који се односе на: рударство; стратегију и политику развоја рударства; израду биланса минералних сировина; геолошка истраживања која се односе на експлоатацију минералних сировина; израду програма истражних радова у области основних геолошких истраживања која се односе на одрживо коришћење ресурса; израду годишњих и средњорочних програма детаљних истражних радова у области геолошких истраживања која се односе на експлоатацију минералних сировина и обезбеђивање материјалних и других услова за реализацију тих програма; експлоатацију свих врста минералних сировина и геолошких ресурса; инспекцијски надзор у области рударства, као и друге послове одређене законом.

(2) Министарство рударства и енергетике обавља послове државне управе који се односе на: енергетику; енергетску политику и планирање развоја енергетике у области електричне енергије, природног гаса, нафте и деривата нафте; енергетски биланс Републике Србије; нафтну и гасну привреду; стратегију и политику енергетске безбедности, израду годишњих и средњорочних програма енергетске безбедности и обезбеђивања материјалних и других услова за реализацију тих програма; обавезне и друге резерве енергената; безбедан цевоводни транспорт гасовитих и течних угљоводоника; производњу, дистрибуцију и снабдевање топлотном енергијом; нуклеарна енергетска постројења чија је намена производња електричне, односно топлотне енергије, производња, коришћење и одлагање радиоактивних материјала у тим објектима; рационалну употребу енергије и енергетску ефикасност; обновљиве изворе енергије; заштиту животне средине и климатске промене у области енергетике; координацију послова у вези са инвестицијама у енергетику; инспекцијски надзор у области енергетике, као и друге послове одређене законом.

(3) Министарство рударства и енергетике обавља послове државне управе који се односе на: стратегију и политику развоја природних ресурса; истраживања која се односе на експлоатацију природних ресурса; израду програма истражних радова у области природних ресурса и обезбеђивање материјалних и других услова за реализацију тих програма; израду биланса резерви подземних вода, норматива и стандарда за израду геолошких карата, као и друге послове одређене законом.

8. ОПИС ПОСТУПАЊА У ОКВИРУ НАДЛЕЖНОСТИ, ОБАВЕЗА И ОВЛАШЋЕЊА

Министарство израђује план рада и припрема извештаје о раду, који служе за припрему и доношење Годишњег плана рада Владе и Извештаја о раду Владе. Наведени документи могу се преузети са званичног сајта Генералног секретаријата Владе, односно са линка: http://www.gs.gov.rs/.

Министарство:

- припрема нацрте закона и друге прописе и опште акте из свог делокруга;
- прати и проучава стање у областима из свог делокруга, предузима мере или предлаже Влади предузимање мера у овим областима у складу са законом,
- извршава законе и друге прописе из свог делокруга и у оквиру тога одлучује у првостепеном и другостепеном управном поступку у случајевима утврђеним законом;
- врши инспекцијски надзор у области електроенергетике и опреме под притиском;
- предлаже Влади Стратегију развоја енергетике Републике Србије;
- предлаже Влади Програм остваривања Стратегије развоја Енергетике Републике Србије;
- предлаже Влади Национални акциони план за коришћење обновљивих извора енергије;
- предлаже Влади извештај о спровођењу Националног акционог плана за коришћење обновљивих извора енергије;
- предлаже Влади годишњи Енергетски биланс Републике Србије;
- предлаже Влади мере у случају да је угрожена сигурност испоруке електричне енергије и природног гаса купцима услед поремећаја у функционисању енергетског система или поремећаја на тржишту енергије;
- предлаже Влади покретање поступка и спроводи поступак за давање концесија у области енергетике;
- води регистар повлашћених произвођача електричне енергије;
- води регистар издатих енергетских дозвола и дозвола које су престале да важе и др;
- предлаже Влади Стратегију управљања минералним ресурсима Републике Србије;
- предлаже Влади План и Програм остваривања Стратегије управљања минералним ресурсима Републике Србије;
- врши инспекцијски надзор у области геологије и рударства;
- води евиденције о одобреним истраживањима и катастар одобрених истражних простора;
- израђује биланс ресурса и резерви минералних сировина, биланс ресурса и резерви подземних вода и биланс геотермалних ресурса у Републици Србији;
- води посебну књигу исправа о напуштеним рудницима и рударским објектима, као и евиденцију о санираним и рекултивисаним рудницима и рударским објектима;
- води катастар истражних и експлоатационих поља;
- води катастар лежишта и биланса минералних сировина и геотермалних ресурса;
- води катастар поља рударског отпада;

- води катастар напуштених рудника и рударских објеката;
- води катастар активних и саниираних рударских објеката;
- води централни информациони систем за геологију и рударство;
- води евиденцију о свим издатим лиценцама и др.

Министарство је надлежно да одлучује о следећим захтевима правних или физичких лица:

На основу Закона о енергетици („Службени гласник РС”, број 145/14):

- одлучује о захтеву за издавање енергетске дозволе за изградњу енергетских објеката;
- одлучује о захтеву за стицање привременог статуса повлашћеног произвођача и статуса повлашћеног произвођача електричне енергије;
- одлучује о жалби на решење јединице локалне самоуправе по захтеву за издавање енергетских дозвола за објекте за производњу топлотне енергије снаге преко 1 MW и објекте за дистрибуцију топлотне енергије;
- одлучује о жалби на решење Агенције за енергетику о захтеву за издавање лиценце за обављање енергетске делатности;
- одлучује о жалби на решење Агенције за енергетику којим се привремено или трајно одузима лиценца за обављање енергетске делатности;
- одлучује о жалби на решење Агенције за енергетику по захтеву за укидање издате лиценце и по захтеву за измену решења којим је издата лиценца;
- одлучује о жалби на решење електроенергетског инспектора;
- одлучује о жалби на решење инспектора опреме под притиском и др.

На основу члана 349. Закона о енергетици („Службени гласник РС”, број 145/14):

За обављање извршних и стручних послова који се односе на обавезне резерве природног гаса и обавезне резерве нафте и деривата нафте у складу са законом којим се уређују робне резерве, образује се Управа за резерве енергената (у даљем тексту: Управа), као орган управе у саставу Министарства и утврђује њена надлежност.

Седиште Управе је у Београду.

Управа има својство правног лица.

Управа обавља следеће послове:

1) формира, одржава и, у случају поремећаја у снабдевању, пушта на тржиште обавезне резерве природног гаса и обавезне резерве нафте и деривата нафте у складу са законом којим се уређују робне резерве;

2) закључује уговор о куповини и продаји природног гаса, као и позајмицама природног гаса, ради формирања, одржавања и пуштања обавезних резерви на тржиште у случају поремећаја у снабдевању;

3) припрема програме из чл. 347. и 348. овог закона;

4) води регистар обавезних резерви;

5) извештава Владу о реализацији годишњег програма обавезних резерви природног гаса;

6) извештава Владу о количини, структури, размештају и расположивости обавезних резерви природног гаса и

7) друге послове у складу са посебним законом.

На основу Закона о рударству и геолошким истраживањима („Службени гласник РС”, број 88/11):

- одлучује о захтеву за издавање одобрења за примењена геолошка истраживања (члан 30.);
- одлучује о захтеву за продужење истражног рока (члан 35.);
- одлучује о захтеву за престанак важења одобрења за примењена геолошка истраживања (члан 41.);
- одлучује о захтеву за издавање потврде о ресурсима и резервама минералних сировина, ресурсима и резервама подземних вода, односно утврђеном потенцијалу геотермалних ресурса (члан 46.);
- издаје одобрење за истраживање угљоводоника у течном и гасовитом стању (нафта и гас) и осталих природних гасова (члан 48.);
- одлучује о захтеву за издавање одобрења за експлоатацију резерви минералних сировина и геотермалних ресурса, одобрења за извођење рударских радова и одобрења за употребу рударских објеката (члан 56.);
- одлучује о захтеву за престанак важења одобрења за експлоатацију (члан 60.);
- одлучује о захтеву за издавање одобрења за ручно испирање племенитих метала и других минерала из речних наноса (члан 62.);
- одлучује о захтеву за издавање одобрења за извођење рударских радова (члан 79.);
- одлучује о захтеву за издавање одобрења за употребу рударског објекта (члан 85.);
- доноси решење о одобрењу за пуштање објекта у пробни рад (члан 90.);
- одлучује о захтеву за издавање лиценце за физичка лица које се издају у вези вршења послова експлоатације и геолошких истраживања минералних сировина, у складу са овим, и то:

1) лиценце за пројектовање и техничку контролу пројеката геолошких истраживања;
2) лиценце за руковођење и извођење геолошких истраживања и стручни надзор над извођењем геолошких истраживања;
3) лиценце за израду елабората о ресурсима и резервама минералних сировина, подземних вода и геотермалних ресурса;
4) лиценце за вршење послова компетентног лица;
5) лиценце за извођење рударских радова и за вршење стручног надзора над рударским радовима;
6) лиценце за пројектовање и техничку контролу рударских пројеката;
7) лиценце за вршење контроле и надзора безбедности и здравља на раду при геолошким истраживањима и експлоатацији;
8) лиценце за обављање рударског мерења и израду рударских планова;
9) лиценце за вршење техничког прегледа рударских објеката;
10) лиценце за пројектовање и извођење радова на минирању;
11) лиценце за управљање и надзор над рударским отпадом;
12) лиценце за управљање и надзор на санацији (члан 104.).

I СЕКТОР ЗА ЕЛЕКТРОЕНЕРГЕТИКУ

I 1. Одсек за системско уређење у области електроенергетике

У Одсеку за системско уређење у области електроенергетике обављају се послови који се односе на: припрему стручних основа за израду нацрта закона,

предлога подзаконских аката и техничких прописа из области електроенергетике и усклађивање прописа са прописима Европске уније; припрему анализа ефеката примене тих прописа; давање мишљења и објашњења о примени закона и других прописа; давање мишљења на акте чији су предлагачи други државни органи и организације; припрему одговора на посланичка питања и питања по захтевима за приступ информацијама од јавног значаја у области електроенергетике; учешће у остваривању међународне сарадње у области електроенергетике; донације и техничку помоћ у области електроенергетике; припрему предлога одлуке о одређивању другог енергетског субјекта у области електроенергетике који ће обављати делатност уместо субјекта коме је трајно одузета лиценца; израду предлога решења по жалбама на решења електроенергетских инспектора; израду предлога решења по жалбама на решења о одузимању или укидању лиценце; израду аката која произлазе из других закона, а односе се на својину и инвеститорска права; припрему одговора на тужбе у управном спору по другостепеним решењима; припрему нацрта, односно предлога аката у поступку давања концесије у области електроенергетике; спровођење поступка за избор јавног и резервног снабдевача електричном енергијом; учешће у припреми предлога за закључивање међународних уговора у области електроенергетике; израду извештаја, информација, анализа и других материјала у наведеној области; учествовање у поступку закључивања колективних уговора за енергетске субјекте из области електроенергетике; учешће у припреми појединачних аката за Владу на основу овлашћења из закона; припрему предлога информација и закључака из области електроенергетике ради достављања Влади на разматрање и усвајање; праћење реализације Енергетског биланса у делу електричне енергије; учешће у припреми решења за издавање енергетске дозволе и оцени испуњености економских услова у поступку издавања енергетске дозволе; праћење утицаја мера текуће економске политике и предлога регулаторног тела у погледу тарифних система и цена електричне енергије на положај енергетских субјеката и купаца електричне енергије; стратешко планирање; припрему предлога мера у случају када је угрожена сигурност снабдевања купаца и функционисање електроенергетског система; обраду предмета по представкама и притужбама грађана у области електроенергетике, као и други послови из делокруга Одсека.

I 2. Одељење за електроенергетске и техничке послове

У Одељењу за електроенергетске и техничке послове обављају се послови који се односе на: припрему стручних основа за израду нацрта закона, предлога подзаконских аката и техничких прописа из области електроенергетике и усклађивање прописа са прописима Европске уније; припрему анализа ефеката примене тих прописа; припрему одговора на посланичка питања и питања по захтевима за приступ информацијама од јавног значаја у области електроенергетике, међународну сарадњу у области електроенергетике и припрему одговора према међународним организацијама; праћење рада енергетских субјеката чија је делатност производња електричне енергије, пренос, односно дистрибуција електричне енергије у вези са одржавањем и експлоатацијом тих објеката; праћење развоја и реализације пројеката изградње објеката за производњу електричне енергије преко 10 MW; праћење развоја преносног, односно дистрибутивног система и повезивања преносног система са другим системима; праћење реализације пројеката изградње и реконструкције објеката за производњу, пренос, односно дистрибуцију електричне енергије; праћење реализације мера за смањење губитака у преносном, односно дистрибутивном систему, праћење

реализације преузимања мерно разводних ормана, прикључака и друге опреме; припрему предлога решења о изузећу од примене правила за приступ систему; праћење снабдевања купаца електричном енергијом; праћење отварања тржишта електричне енергије и његово повезивање са тржиштима електричне енергије у региону и Европи; припрему техничких подлога за издавање енергетских дозвола као и за расписивање јавног тендера и концесија за изградњу електроенергетских објеката; праћење и анализу увоза и извоза електричне енергије; праћење реализације Енергетског биланса у делу производње, снабдевања електричне енергије, преноса, односно дистрибуције електричне енергије, припрему предлога мера у случају када је угрожена сигурност снабдевања купаца и функционисање електроенергетског система; праћење и анализа заштите купаца у области електроенергетике, као и други послови из делокруга Одељења.

I 2.1. Одсек за производњу, снабдевање и тржиште електричне енергије

У Одсеку за производњу, снабдевање и тржиште електричне енергије обављају се послови који се односе на: припрему стручних основа за израду нацрта закона, предлога подзаконских аката и техничких прописа из ове области и усклађивање прописа са прописима Европске уније; припрему анализа ефеката примене тих прописа; припрему одговора на посланичка питања и питања по захтевима за приступ информацијама од јавног значаја у области електроенергетике; учешће у остваривању међународне сарадње у области електроенергетике и припрему одговора према међународним организацијама; праћење рада енергетских субјеката чија је делатност производња електричне енергије у вези са одржавањем и експлоатацијом објеката за производњу електричне енергије; праћење снабдевања купаца електричном енергијом; праћење отварање тржишта електричне енергије и његово повезивање са тржиштима електричне енергије у региону и Европи; праћење и анализу увоза и извоза електричне енергије; припрему техничких подлога за издавање енергетских дозвола у области производње електричне енергије и за расписивање јавног тендера и концесија за изградњу производних електроенергетских објеката; припрему предлога мера у случају када је угрожена сигурност снабдевања купаца и функционисање електроенергетског система, као и други послови из делокруга Одсека

I 2.2. Одсек за пренос и дистрибуцију електричне енергије

У Одсеку за пренос и дистрибуцију електричне енергије обављају се послови који се односе на: припрему стручних основа за израду нацрта закона, предлога подзаконских аката и техничких прописа из области електроенергетике и усклађивање прописа са прописима Европске уније; припрему анализа ефеката примене тих прописа; припрему одговора на посланичка питања и питања по захтевима за приступ информацијама од јавног значаја у области електроенергетике; прикупљање подлога за израду одговора према међународним организацијама; праћење рада енергетских субјеката чија је делатност пренос, односно дистрибуција електричне енергије у вези са одржавањем и експлоатацијом објеката за пренос, односно дистрибуцију електричне енергије; праћење реализације мера за смањење губитака у преносном, односно дистрибутивном систему; праћење реализације преузимања мерно разводних ормана, прикључака и друге опреме; припрему предлога решења о изузећу од примене правила за приступ систему; припрему техничких подлога за издавање енергетских дозвола као и за расписивање јавног тендера и концесија за изградњу електроенергетских објеката,

као и други послови из делокруга Одсека.

I 2.3. Одсек за инвестиције и пројекте у области електроенергетике

У Одсеку за инвестиције и пројекте у области електроенергетике обављају се послови који се односе на припрему стручних основа за израду нацрта закона, предлога подзаконских аката и техничких прописа из ове области и усклађивање прописа са прописима Европске уније; припрему анализа ефеката примене тих прописа; припрему одговора на посланичка питања и питања по захтевима за приступ информацијама од јавног значаја у области електроенергетике; учешће у сарадњи са релевантним институцијама и организацијама у земљи и иностранству; припрема података потребних за израду Стратегије развоја енергетике Републике Србије и Програма за њено остваривање у области производње електричне енегије, преноса, односно дистрибуције електричне енегије; активности у вези са промоцијом и реализацијом инвестиционих пројеката у области производње електричне енергије преко 10 MW, преноса и дистрибуције електричне енергије; праћење реализације пројеката изградње и реконструкције објеката за производњу, пренос, односно дистрибуцију електричне енергије; оцена подлога за закључивање међународних уговора за финансирање објеката у области производње електричне енегије, преноса, односно дистрибуције електричне енегије, као и други послови из делокруга Одсека.

I 2.4. Група за техничке прописе и заштиту купаца

У Групи за техничке прописе и заштиту купаца обављају се послови који се односе на: припрему стручних основа за израду нацрта закона, предлога подзаконских аката и техничких прописа из области електроенергетике и усклађивање прописа са прописима Европске уније; припрему анализа ефеката примене тих прописа; праћење доношења директива Европске уније и осталих аката из области електроенергетике; праћење примене прописа у области електроенергетике у Републици Србији; припрему мишљења и објашњења о примени техничких прописа; припрему одговора на посланичка питања и питања по захтевима за приступ информацијама од јавног значаја у области електроенергетике; учешће у сарадњи са релевантним институцијама и организацијама у земљи и иностранству; праћење ИСС стандарда у области електроенергетике; учешће у провери испуњености услова за именовање и овлашћивање тела за оцењивање усаглашености; праћење и анализа заштите купаца у области електроенергетике, као и други послови из делокруга Групе.

I 3. Одељење за електроенергетску инспекцију

У Одељењу за електроенергетску инспекцију обављају се послови који се односе на: инспекцијски надзор према Закону о енергетици, Закону о ефикасном коришћењу енергије и другим законима и прописима из области електроенергетике; обављање непосредног надзора над извршењем инспекцијских послова поверених аутономној покрајини; израду извештаја о испуњености услова и захтева утврђених техничким прописима за обављање енергетске делатности по захтевима енергетских субјеката; израду извештаја о испуњености прописаних услова у погледу стручног кадра за обављање енергетске делатности по захтевима енергетских субјеката; припрему и извођење заједничких акција са инспекцијским органима других органа; сарадњу са другим секторима у Министарству и другим службама и стручним

организацијама у вези са контролом реализације превентивног одржавања електроенергетских објеката и обезбеђивања безбедне и континуиране испоруке електричне енергије, као и други послови из делокруга Одељења.

II СЕКТОР ЗА НАФТУ И ГАС

У циљу одређивања нето увоза и дневне потрошње нафте и деривата нафте у Републици Србији енергетски субјекти који обављају енергетску делатност производње деривата нафте и/или енергетску делатност трговине нафтом, дериватима нафте, биогоривима и компримованим природним гасом достављају податке у складу са Уредбом о методологији прикупљања и обраде података и обрачуну просечног дневног нето увоза, просечне дневне потрошње и количина обавезних резерви нафте и деривата нафте („Службени гласник РС”, број 108/14);

Обвезници обрачуна и плаћања накнаде за формирање обавезних резерви нафте и деривата нафте су енергетски субјекти који обављају енергетску делатност производње деривата нафте и енергетску делатност трговине нафтом, дериватима нафте, биогоривима и компримованим природним гасом, а који достављају податке у складу са Уредбом о висини, начину обрачуна, плаћања и располагања накнадом за формирање обавезних резерви нафте и деривата нафте („Службени гласник РС”, број 108/14);

Подаци који се односе на формирање обавезних резерви нафте и деривата нафте достављају се на следеће адресе електронске поште:

•kolicina.rezerve@mre.gov.rs - у складу са Уредбом о висини, начину обрачуна, плаћања и располагања накнадом за формирање обавезних резерви нафте и деривата нафте („Службени гласник РС”, број 108/14);

•naknada.rezerve@mre.gov.rs - у складу са Уредба о методологији прикупљања и обраде података и обрачуну просечног дневног нето увоза, просечне дневне потрошње и количина обавезних резерви нафте и деривата нафте („Службени гласник РС”, број 108/14);

•obracun.rezerve@mre.gov.rs

Достављање података који се односе на набавку и продају нафте, деривата нафте, биогорива и компримованог природног гаса од стране енергетских субјеката који обављају делатност производње и трговине нафтом, дериватима нафте, биогоривима и компримованим природним гасом и трговине моторним и другим горивима на станицама за снабдевање возила врши се у складу са Правилником о роковима, садржају и начину достављања података о набавци и продаји нафте, деривата нафте, биогорива и компримованог природног гаса („Службени гласник РС”, број 22/13);

* Напомена: Промењена је адреса електронске поште за доставу података у складу са Правилником о роковима, садржају и начину достављања података о набавци и продаји нафте, деривата нафте, биогорива и компримованог природног гаса („Службени гласник РС”, број 22/13) и гласи: dostava.podataka@mre.gov.rs.

II 1. Одсек за правне и економске послове у области нафте, деривата нафте и природног гаса

У Одсеку за правне и економске послове у области нафте, деривата нафте и природног гаса обављају се послови који се односе на: израду нацрта закона, предлога подзаконских аката и техничких прописа из области нафте, деривата нафте и

природног гаса и усклађивање прописа са прописима Европске уније; припрему анализа ефеката примене тих прописа; учешће у остваривању међународне сарадње у области нафте и гаса; донације и техничку помоћ у области нафте, деривата нафте и природног гаса; издавање енергетских дозвола за изградњу енергетских објеката у области нафте, деривата нафте и природног гаса; израду предлога решења по жалбама на решења инспектора опреме под притиском, предлога решења по жалбама на решења Агенције за енергетику, жалбама на решење енергетског субјекта по захтеву за извођење радова у близини енергетског објекта у области нафте, деривата нафте и природног гаса и припрему одговора на тужбе у управном спору по другостепеним решењима; покретање и спровођење поступка за давање концесије у области нафтне и гасне привреде; именовање тела за оцењивање усаглашености у области нафте, деривата нафте и природног гаса и опреме под притиском; анализу средњорочних планова развоја и годишњих програма пословања јавних предузећа, као и других енергетских субјеката из области нафте и гаса; праћење реализације пројеката и инвестиција у области нафте и гаса; израду предлога Енергетског биланса у делу нафте, деривата нафте и природног гаса и праћење његове реализације; праћење утицаја мера текуће економске политике и предлога регулаторног тела у погледу методологија и тарифа у области нафте и природног гаса на положај нафтне и гасне привреде; праћење отварања тржишта природног гаса; праћење и анализу стања, кретања и цена нафте, деривата нафте и природног гаса на светском и домаћем тржишту; припрему предлога информација и закључака из области нафте, деривата нафте и природног гаса ради достављања Влади на разматрање и усвајање; обраду предмета по представкама и притужбама грађана у тој области, као и други послови из делокруга Одсека.

II 2. Одсек за техничко-технолошке послове у области нафте, деривата нафте и природног гаса

У Одсеку за техничко - технолошке послове у области нафте, деривата нафте и природног гаса обављају се послови који се односе на: припрему стручних основа за израду нацрта закона, предлога подзаконских аката и техничких прописа из ове области и усклађивање прописа са прописима Европске уније; припрему анализа ефеката примене тих прописа; техничко - технолошке послове од значаја за развој и унапређење развоја нафтне и гасне привреде; оцену испуњености техничких услова у поступку издавања енергетских дозвола; припрему стручних подлога за покретање и спровођење поступка за давање концесије; разматрање техничко - технолошких аспеката међународних уговора у области нафте, нафтних деривата и природног гаса; праћење развоја система природног гаса, нафте или деривата нафте у земљи и њихова веза с европским системима; предлагање мера када је због неодговарајућег квалитета нафте и деривата нафте или опште несташице природног гаса угрожена сигурност снабдевања купаца или функционисање енергетског тржишта; спровођење поступка за избор јавног и резервног снабдевача природног гаса; именовање тела за оцењивање усаглашености у области нафте, деривата нафте, природног гаса и опреме под притиском; припрему извештаја, информација, анализа и других материјала у области нафте, деривата нафте и природног гаса ради праћења техничко - технолошког стања у овој области и предузимања одговарајућих мера; праћење реализације Енергетског биланса Републике Србије у области нафте, деривата нафте и природног гаса, као и други послови из делокруга Одсека.

II 3. Група за Централно складишно тело – ЦСТ

У Групи за Централно складишно тело – ЦСТ обављају се послови који се односе на: формирање, одржавање, инвестирање и извештавање о обавезним резервама нафте и деривата нафте; припрему и праћење реализације дугорочног, средњорочног и годишњег програма обавезних резерви; одређивање приоритета и предлагање одговарајућих мера и активности; сарадњу и координацију са надлежним државним органима и међународним институцијама, праћење реализације међудржавних уговора и споразума који се односе на обавезне резерве; припрему уговора и израду аката у вези са обавезним резервама, као и други послови из делокруга Групе.

II 4. Одељење за инспекцију опреме под притиском

У Одељењу за инспекцију опреме под притиском обављају се послови који се односе на: инспекцијски надзор према Закону о енергетици, Закону о ефикасном коришћењу енергије, Закону о цевоводном транспорту гасовитих и течних угљоводоника и дистрибуцији гасовитих угљоводоника, Закону о тржишном надзору и другим законима и прописима из области опреме под притиском, као и други послови из делокруга Одељења.

III СЕКТОР ЗА ЕНЕРГЕТСКУ ЕФИКАСНОСТ И ОБНОВЉИВЕ ИЗВОРЕ ЕНЕРГИЈЕ

III 1. Одсек за стратешко планирање у енергетици

У Одсеку за стратешко планирање у енергетици обављају се послови који се односе на: припрему и израду енергетске политике односно Стратегије развоја енергетике, Програма остваривања Стратегије, као и планских докумената у области енергетике на националном и локалном нивоу; праћење реализације Стратегије развоја енергетике, Програма остваривања Стратегије и других стратешких и планских докумената; припрему стручних основа за израду нацрта закона, предлога подзаконских аката и усклађивање прописа са прописима Европске уније; израду техничких прописа из ове области, као и анализу ефеката примене тих прописа; припрему мишљења о нацртима закона, подзаконских аката, стратешких, планских и других докумената које достављају на мишљење други овлашћени предлагачи; сарадњу са међународним институцијама и организацијама у земљи и иностранству учешће у међународним пројектима и активностима везаним за стратешко планирање; израду и праћење реализације Енергетског биланса; праћење рада комуналне енергетике; припрему и предлагање домаћих и међународних пројеката из области стратешког планирања и комуналне енергетике; активности на унапређењу рада локалних система енергетике односно комуналне енергетике, као и други послови из делокруга Одсека.

III 1.1. Група за послове стратегије и планова у области развоја енергетских сектора

У Групи за послове стратегије и планова у области развоја енергетских сектора обављају се послови који се односе на: припрему и израду енергетске политике односно Стратегије развоја енергетике, Програма остваривања Стратегије, као и

планских докумената у области енергетике на националном и локалном нивоу; праћење реализације Стратегије развоја енергетике, Програма остваривања Стратегије и других стратешких и планских докумената; израду и праћење реализације Енергетског биланса; припрему и предлагање домаћих и међународних пројеката из области стратешког планирања; учешће у међународним пројектима и активностима везаним за стратешко планирање; припрему мишљења о нацртима закона, подзаконских аката, стратешких, планских и других докумената које достављају на мишљење други овлашћени предлагачи; сарадњу са међународним институцијама и организацијама у земљи и иностранству, као и други послови из делокруга Групе.

III 1.2. Група за локалну енергетику

У Групи за локалну енергетику обављају се послови који се односе на: израду предлога мера и активности везаних за спровођење енергетске политике на локалном нивоу; припрему Стратегије развоја енергетике у Републици Србији у делу локалне енергетике; праћење реализације Стратегије и припрему предлога за њено усклађивање са реалним потребама за енергијом и енергентима у области локалне енергетике; припрему предлога Програма остваривања Стратегије развоја енергетике и праћење реализације Програма у делу локалне енергетике; припрему предлога Енергетског биланса Републике и праћење његове реализације у делу локалне енергетике; активности у вези са праћењем и унапређењем рада локалне енергетике; учешће у остваривању међународне сарадње у области стратешког планирања; израду годишње брошуре о енергији, као и други послови из делокруга Групе.

III 2. Одсек за унапређење енергетске ефикасности

У Одсеку за унапређење енергетске ефикасности обављају се послови који се односе на: стварање регулаторних и подстицајних услова за рационалну употребу енергије и енергената и повећање енергетске ефикасности; припрему и реализацију програма и праћење ефеката мера за рационалну употребу енергије и повећање ефикасности при производњи, дистрибуцији и коришћењу електричне и топлотне енергије и природног гаса; реализацију пројеката који за циљ имају повећање енергетске ефикасности; осмишљавање и спровођење промотивних активности и образовних активности у области енергетске ефикасности; припрему и реализацију активности у вези са радом Буџетског фонда за унапређење енергетске ефикасности; активности на успостављању и праћењу система за организовано управљање енергијом; учешће у остваривању међународне сарадње у области подстицања рационалне употребе енергије и повећања енергетске ефикасности; нормативно-правне и управне послове за потребе Одсека, као и други послови из делокруга Одсека.

III 2.1. Група за стварање услова за унапређење енергетске ефикасности

У Групи за стварање услова за унапређење енергетске ефикасности обављају се послови који се односе на: стварање регулаторних и подстицајних услова за рационалну употребу енергије и енергената и повећање енергетске ефикасности у секторима потрошње енергије; припрему и реализацију програма и праћење ефеката мера за рационалну употребу енергије и повећање ефикасности при производњи и коришћењу електричне и топлотне енергије и природног гаса; припрему и реализацију активности у вези са радом Буџетског фонда за унапређење енергетске ефикасности,

реализацију пројеката који за циљ имају повећање енергетске ефикасности у секторима потрошње енергије; осмишљавање и спровођење промотивних активности и образовних активности у области енергетске ефикасности; учешће у остваривању међународне сарадње у области подстицања рационалне употребе енергије и повећања енергетске ефикасности, као и други послови из делокруга Групе.

III 2.2. Група за успостављање и праћење система организованог управљања енергијом

У Групи за успостављање и праћење система организованог управљања енергијом обављају се послови који се односе на: припрему стручно-техничке подлоге за успостављање и праћење организованог система управљања енергијом и припрему неопходне регулативе; координацију припреме курикулума и организацију обуке за релевантне актере система организованог управљања енергијом; дефинисање садржаја релевантних докумената које морају припремати актери система управљања енергијом; прикупљање, праћење и анализу података које припремају актери система организованог управљања енергијом и припрему одговарајућих извештаја у вези са оствареним уштедама енергије; реализацију промотивних и образовних активности које се реализују у Одсеку; припрему и реализацију предлога пројеката који за циљ имају повећање енергетске ефикасности; сарадњу и размену искустава на успостављању организованог система управљања енергијом са релевантним институцијама из других земаља и у земљи, као и други послови из делокруга Групе.

III 3. Одсек за обновљиве изворе енергије

У Одсеку за обновљиве изворе енергије обављају се послови који се односе на: стварање регулаторних и подстицајних услова за веће коришћење обновљивих извора енергије (у даљем тексту: ОИЕ) у процесу производње електричне и топлотне енергије као и за веће коришћење био-горива у транспорту; припрем у и реализацију програма и праћење ефеката мера за веће коришћење ОИЕ; расписивање концесија за објекте који користе ОИЕ, односно издавање енергетских дозвола и издавање решења о статусу повлашћеног произвођача електричне енергије за постројења која користе ОИЕ; реализацију пројеката који за циљ имају веће коришћење ОИЕ и пружање информација потенцијалним инвеститорима; учешће у остваривању међународне сарадње у области ОИЕ; нормативно-правне и управне послове за потребе Одсека, као и други послови из делокруга Одсека

III 4. Одсек за одрживи развој и климатске промене у сектору енергетике

У Одсеку за одрживи развој и климатске промене у сектору енергетике обављају се послови који се односе на: израду стратегија и планова заштите животне средине у области енергетике ради одрживог развоја; примену и праћење примене мера заштите животне средине у сектору енергетике, посебно са аспекта смањења утицаја сектора енергетике на климатске промене; припрему мишљења о нацртима закона, подзаконских аката и докумената које достављају на мишљење други овлашћени предлагачи; праћење примене прописаних услова заштите животне средине и климе у сектору енергетике; идентификацију и предлагање домаћих и међународних пројеката из области заштите животне средине и климатских промена у сектору енергетике; израду планова за улагање и планова за санацију животне средине у сектор енергетике,

као и праћење реализације тих планова; учешће у активностима за приступање, потврђивање и реализацију међународних конвенција, билатералних споразума и њихових одговарајућих протокола, амандмана и одлука, које се односе на одрживи развој и климатске промене у области енергетике; сарадњу са међународним институцијама и организацијама у земљи и иностранству; припрему за састанке у оквиру рада Радне групе за заштиту животне средине установљене Уговором о оснивању Енергетске заједнице; праћење реализације међународних програма и пројеката везаних за одрживи развој у области енергетике на основу флексибилних мехнизама Кјото протокола, као и активности које произилазе из директива ЕУ о трговини емисијама гасова са ефектом стаклене баште, као и други послови из делокруга Одсека.

IV СЕКТОР ЗА ГЕОЛОГИЈУ И РУДАРСТВО

IV 1. Одсек за геолошка истраживања

У одсеку за геолошка истраживања обављају се послови који се односе на:

•израду годишњих програма истражних радова у области основних геолошких и геоеколошких истраживања;

•израду извештаја и биланса о стању резерви минералних сировина и подземних вода Републике Србије,

•израду стратешких докумената, планова и програма истраживања у области одрживог коришћења природних ресурса и обновљивих извора енергије;

•израду норматива и стандарда за геолошке карте;

•обезбеђивање материјалних и других услова за реализацију тих програма;

•као и праћење реализације пројеката основних, као и примењених геолошких истраживања;

•израда извештаја након завршетка програмских геолошких истраживања за текућу годину;

•ажурирање, развој и имплементацију Геолошког информационог система Србије – ГеолИСС-а, линк: http://geoliss.mre.gov.rs/;

•ажурирање, развој и имплементацију Централног информационог система за геологију и рударство (CISGIR);

•ажурирање, развој и имплементацију WEB GIS апликације http://gis.mre.gov.rs/Srbija/;

• израду и вођење катастра истражних простора и експлоатационих простора поља минералних сировина и подземних вода;

•издавање решења за детаљна примењена геолошка истраживања минералних сировина и подземних вода;

• издавање решења о разврстаним и овереним резервама минералних сировина и подземних вода;

•уступање на коришћење података и документације основних геолошких истраживања.

IV 2. Одсек за рударство

У одсеку за рударство обављају се послови који се односе на:

• припрему стручних основа за израду закона, подзаконских аката и техничких прописа из области рударства, давање мишљења и појашњења о примени истих,

учествује у усклађивању прописа са прописима Европске уније;

• издавање одобрења за експлоатационо поље и сагласности за пренос истих;

•издавање одобрења за извођење радова по рударским пројектима за површинску, подземну и подводну експлоатацију минералних сировина, експлоатацију геотермалне енергије и течних и гасовитих енергетских сировина;

• издавање одобрења за управљање рударским отпадом;

•издавање одобрења за ручно испирање злата;

• издавање одобрења за употребу рударских објеката и одобрења за пуштање истих у пробни рад;

• утврђивање разлога трајне обуставе радова у рудницима и евентуалних штетних последица;

• праћење поштовања одредби о штрајку у случају штрајка у рудницима;

• праћење рада рударских објеката у домену примене техничко-технолошких решења;

• учествује у припреми и реализацији пројеката који се финансирају из међународних и других донација и кредита;

• учествује у поступку давања концесија у области рударства;

• праћење рада рудника кроз обраду података о реализацији дугорочних програма експлоатације, годишњих оперативних планова и годишњих извештаја о производњи рудника;

• друге послове из делокруга рада Одсека.

IV 3. Одсек геолошке инспекције

У Одсеку за геолошку инспекцију обављају се послови који се односе на:

•инспекцијски надзор над спровођењем закона и других прописа у овој области у погледу испуњености услова за обављање геолошких истраживања минералних сировина, подземних вода и геотермалних ресурса;

• инспекцијски надзор над спровођењем закона и других прописа у овој области у погледу испуњености услова за обављање инжењерскогеолошких и геотехничких истраживања;

•инспекцијски надзор над извођењем геолошких истраживања;

•инспекцијски надзор над применом мера заштите безбедности и здравља на раду у вршењу геолошких истраживања;

•вршење увиђаја на лицу места ако се догоди смртни или групни несрећни случај;

•израду извештаја са мишљењем о узроцима несрећа и подношење истог надлежним органима;

•подношење пријава за привредни преступ, прекршајних и кривични пријава;

• правилну примени прописа из делокруга рада инспекције;

•усмене и писане инструкције и обавештења у вези са радом геолошке инспекције по захтеву заинтересованих субјеката;

•непосредан надзор над инспекцијским пословима повереним аутономној покрајини;

•обавља и друге послове из делокруга Одсека.

IV 4. Одсек рударске инспекције

У одсеку за рударску инспекцију обављају се послови који се односе на:

•редовне и ванредне инспекцијске прегледе ради провере спровођења закона и других прописа, стандарда и техничких норматива који се односе на рударске објекте у којима се обавља делатност експлоатације минералних сировина;

•инспекцијски надзор над спровођењем закона и других прописа у овој области у погледу испуњености услова за обављање послова на експлоатацији минералних сировина;

• надзор над применом мера заштите безбедности и здравља на раду у рударским објектима;

•увиђај на лицу места ако се догоди смртни или групни несрећни случај или хаварија опреме у рудницима;

•давање образложених извештаја са мишљењем о узроцима несреће и подношења истих надлежним органима;

•вршење непосредног надзора над инспекцијским пословима повереним аутономној покрајини;

•подношење пријава за привредни преступ, прекршајних и кривичних пријава;

•давање усмених и писаних инструкција и обавештења у вези са радом рударске инспекције по захтеву заинтересованих субјеката.

IV 5. Одсек за правне и економске послове у области геологије и рударства

У Одсеку за правне и економске послове у области геологије и рударства обављају се послови који се односе на:

•израду нацрта закона, предлога подзаконских аката и техничких прописа из области геологије и рударства и усклађивање прописа са прописима Европске уније;

•израду анализа ефеката примене тих прописа, припрему мишљења и објашњења о примени закона и других прописа из ове области;

•припрему одговора на посланичка питања и питања по захтевима за приступ информацијама од јавног значаја у области;

•организацију стручних састанака и скупова у вези припреме и примене прописа из области рударства и геологије;

• сарадњу са представницима локалне самоуправе у вези са решавањем питања од значаја за примену прописа из ове области;

• учешће у праћењу и контроли поступка издавања одобрења из области геологије и рударства;

•праћење реализације наплате накнада за експлоатацију минералних сировина;

•праћење стања у области економских трендова у области коришћења и цена минералних сировина;

•учешће у припреми стручних подлога и израду предлога аката у поступку давања концесија за истраживање и експлоатацију минералних сировина;

• учешће у припреми предлога пројеката из области рударства и геологије који се могу финансирати из донација међународних институција;

• израду решења по жалбама на решења рударских и геолошких инспектора и решења по предлогу за поништење правоснажних решења;

•припрему одговора на тужбе у управном спору по другостепеним решењима; припрему предлога одлука, закључака и информација за Владу;

•праћење вршења поверених послова од стране надлежних покрајинских и општинских органа;

•припрему годишњег плана рада;

• припрему финансијског плана рада сектора;

•учествовање у поступку закључивања финансијских уговора из области рударства и геологије,

•друге послове из делокруга Одсека.

V СЕКТОР ЗА ЕВРОПСКЕ ИНТЕГРАЦИЈЕ, МЕЂУНАРОДНУ САРАДЊУ И УПРАВЉАЊЕ ПРОЈЕКТИМА

V 1. Одсек за европске интеграције и међународну сарадњу

Одсеку за европске интеграције и међународну сарадњу обављају се послови који се односе на: Припрему и предлагање стратешких докумената и одлука ради остваривања међународне сарадње у области рударства и енергетике (споразуми, протоколи о сарадњи, меморандуми о разумевању, уговори, информације); Спровођење поступака приступања или ратификације међународних конвенција, споразума и уговора, као и припрему програма и активности које из њих проистичу. Одсек се, такође, бави координацијом припреме нацрта докумената којима се дефинише правни оквир за успостављање и развијање међународне сарадње у области рударства и енергетике .

Одсек припрема предлоге и извештаје о напретку у процесу приступања ЕУ из делокруга министарства, за Европску комисију, учествује у припреми стручних основа за израду закона, подзаконских аката, националних стратегија и акционих планова у домену који се тиче процеса приступања ЕУ и израде стручних материјала и платформи за преговарање са ЕУ у оквиру активности Преговарачке групе за преговоре о приступању Републике Србије Европској унији за енергетику, чијим радом координира Министарство рударства и енергетике.

Одсек прати и у сарадњи са секторима Министарства учествује у раду тела Енергетске заједнице и Организације за црноморску економску сарадњу. Истовремено се бави координацијом и припремом информација о билатералној сарадњи с другим државама за област рударства и енергетике.

V 2. ОДЕЉЕЊЕ ЗА УПРАВЉАЊЕ ПРОЈЕКТИМА

У Одељењу за управљање пројектима обављају се послови који се односе на: планирање, припрему, спровођење и праћење спровођења пројеката који се финансирају из фондова ЕУ из делокруга Министарства и њихову реализацију, припрему извештаја о пословима припреме, спровођења и праћења спровођења пројеката финансираних из фондова ЕУ, припрему стратешких докумената из делокруга Министарства и њихова ревизија; координацију активности неопходних за обезбеђивање потребног кофинансирања пројеката; проверу испуњености предуслова за спровођење пројеката и уговора; спровођење правила и принципа неопходних за успостављање, функционисање и одрживост система децентрализованог управљања средствима ЕУ у складу са процедурама; као и други послови из делокруга Одељења.

V 2.1. Група за припрему пројеката који се финансирају из фондова ЕУ и међународне помоћи

У Групи за припрему пројеката који се финансирају из фондова ЕУ и међународне помоћи обављају се послови који се односе на: планирање и идентификацију пројеката који се финансирају из средстава ЕУ и међународне помоћи

из делокруга Министарства, као и њихову ревизију; припрему предлога пројеката и праћење припреме релевантне пројектне документације; припрему стратешких докумената из делокруга Министарства и њихову ревизију; вођење евиденције о свим предложеним предлозима пројеката; координацију активности неопходних за планирање потребног кофинансирања пројеката; сарадњу са националним, ЕУ и међународним институцијама релевантним за програме и пројекте ЕУ и међународних донатора; припрему извештаја о процесу програмирања и препорука за његово унапређење; припрему документације за информисање јавности у вези са претприступним фондовима; спровођење правила и принципа неопходних за успостављање, функционисање и одрживост система децентрализованог управљања средствима ЕУ у складу са процедурама; као и други послови из делокруга Групе.

V 2.2. Група за спровођење и праћење спровођења пројеката који се финансирају из фондова ЕУ у области рударства и енергетике

У Групи за спровођење и праћење спровођења пројеката који се финансирају из фондова ЕУ у области рударства и енергетике обављају се послови који се односе на: израду и праћење плана јавних набавки, припрему техничке документације за спровођење поступка јавних набавки; проверу испуњености предуслова за спровођење пројеката и уговора; предлагање чланова са правом гласа и учешће у раду Комисија за оцену и одабир понуда које се формирају за потребе спровођења поступка јавних набавки; праћење спровођења пројеката кроз контролу активности уговарача;; обезбеђивање средстава за национално суфинансирање пројеката и уговора; припрему извештаја о пословима спровођења, оцењивања и праћења спровођења пројеката финансираних из фондова ЕУ, као и извештаја о утрошеним средствима; организовање активности од значаја за јавност и видљивост пројеката финансираних из ЕУ; спровођење правила и принципа неопходних за успостављање, функционисање и одрживост система децентрализованог управљања средствима ЕУ у складу са процедурама као и други послови из делокруга Групе.

ИНСТРУМЕНТИ ЗА ПРЕТПРИСТУПНУ ПОМОЋ У СЕКТОРУ ЕНЕРГЕТИКЕ И РУДАРСТВА

Финансијски споразум је потписан између Европске комисије и Републике Србије 6.6.2014. године, којим је одобрено финансирање пројеката из сектора рударства и енергетике за ИПА I компоненту за 2013. годину.

Одобрени су следећи пројекти:

•Јачање капацитета у области енергетског планирања (1,1 милиона евра)

•Ажурирање катастра малих хидроелектрана (1,5 милиона евра)

•Надзор над извођењем радова Изградње постројења за прочишћавање отпадних вода у ТЕ-КО Костолац Б (0,7 милиона евра)

•Изградња постројења за прочишћавање отпадних вода у ТЕ-КО Костолц Б (6,3 милиона евра)

•Набавка хардвера и софтвера за Јавно предузеће Србијагас у циљу отварања тржишта гаса (3,3 милиона евра)

•Израда катастра рударског отпада (2,2 милиона евра)

Финансијски споразум предвиђа суфинансирање по уговорима у следећим

пропорцијама: суфинансирање у износу од најмање 10% од укупне вредности буџета који се односи на техничку помоћ – уговори о услугама; суфинансирање у износу од 15% од укупне вредности буџета који се односи на инвестиције (инфраструктурни радови и набавка опреме) – уговори о набавци и уговори о радовима.

Одлуком о преносу права управљања средствима претприступне помоћи која се односи на прву компоненту инструмента претприступне помоћи (ИПА) – Помоћ у транзицији и изградња институција, од 20. марта 2014. године, Европска комисија је на Републику Србију пренела овлашћење за самостално управљање средствима претприступне помоћи ЕУ (децентрализовано управљање). Преласком на децентрализовано управљање, процес спровођења пројеката односно процес набавки услуга/радова/опреме врши за конкретан уговор у целини и то према правилима уговарања и набавки која важе у Европској унији (тзв. PRAG правила). Процедуру јавних набавки више не врши Делегација Европске уније у Београду, већ институције Републике Србије - Тело за уговарање (Сектор за уговарање и финансирање програма из средстава ЕУ, Министарство финансија), како за средства финансијске помоћи ЕУ тако и за национално суфинансирање.

Јавне набавке објављују се на сајтовима:

• официјелној интернет презентацији Службеног гласника Европске уније, портал за јавне набавке TED – http://ted.europa.eu/TED/main/HomePage.doc

• официјелној интернет презентацији Министарства финансија РС – Сектор за уговарање и финансирање програма из средстава ЕУ - http://www.cfcu.gov.rs/tenderi.php

VI ГРУПА ЗА ИНТЕРНУ РЕВИЗИЈУ

Министар рударства и енергетике, Александар Антић (у даљем тексту: министар), одобрио је и потписао Повељу о интерној ревизији бр. 021-01-00026/2014-01 од 23.12.2014. године (у даљем тексту: Повеља) чиме је званично успостављена интерна ревизија у Министарству рударства и енергетике у складу са Законом о буџетском систему и Правилником о заједничким критеријумима за организовање и стандардима и методолошким упутствима за поступање и извештавање интерне ревизије у јавном сектору.

Интерна ревизија има саветодавну улогу и директно је одговорна министру. Обавеза интерног ревизора је да сачини стратешки план и годишње припрема планове рада које одобрава министар као и да редовно или ванредно доставља извештаје о извршеној ревизији искључиво министру.

У складу са Повељом неопходно је омогућити спровођење интерне ревизије достављањем тражених података и докумената укључујући и тајне податке.

Извештај Државне резиворске институције о ревизији саставних делова годишњег финансијског извештаја и правилности пословања министарства енергетике, развоја и заштите животне средине за 2013. годину може се преузети са линка:

http://www.dri.rs/images/pdf/revizija2014/1-minenergetike-1.pdf

9. НАВОЂЕЊЕ ПРОПИСА

Прописи које Министарство примењује могу се наћи на Интернет презентацији Министарства у делу Документа на линку: http://www.mre.gov.rs/dokumenta.php, као и на бази прописа УЗЗПРО на линку: http://bpp.uzzpro.gov.rs/FTSearch.aspx

Министарство у вршењу послова државе управе примењује:

- Закон о државној управи („Службени гласник РС”, бр. 79/05, 101/07, 95/10 и 99/14),
- Закон о министарствима („Службени гласник РС”, бр. 44/14, 14/15 и 54/15),
- Закон о државним службеницима („Службени гласник РС”, бр. 79/05, 81/05 – исправка, 83/05 – исправка, 64/07, 67/07 – исправка, 116/08, 104/09 и 99/14),
- Закон о платама државних службеника и намештеника („Службени гласник РС”, бр. 62/06, 63/06 – исправка, 115/06 – исправка, 101/07, 99/10, 108/13 и 99/14),
- Закон о раду („Службени гласник РС”, бр. 24/05, 61/05, 54/09, 32/13 и 75/14),
- Закон о пензијском и инвалидском осигурању („Службени гласник РС”, бр. 34/03, 64/04 - УС, 84/04 - др. закон, 85/05, 101/05 - др. закон, 63/06 - УС, 5/09, 107/09, 101/10, 93/12, 62/13, 108/13 и 75/14),
- Закон о управним споровима („Службени гласник РС”, број 111/09),
- Закон о општем управном поступку („Службени лист СРЈ”, бр. 33/97 и 31/01 и „Службени гласник РС”, број 30/10),
- Закон о буџетском систему („Службени гласник РС”, бр. 54/09, 73/10, 101/10, 101/11, 93/12, 62/13, 63/13, 108/13, 142/14 и 68/15) са подзаконским актима који су од значаја за његову примену,
- Закон о буџету Републике Србије за текућу годину,
- Закон о јавним набавкама („Службени гласник РС”, бр. 124/12, 14/15 и 68/15) са подзаконским актима донетим ради његове примене,
- Закон о рачуноводству („Службени гласник РС”, број 62/13),
- Закон о ревизији („Службени гласник РС”, број 62/13),
- Закон о Влади („Службени гласник РС”, бр. 55/05, 71/05 – исправка, 101/07, 65/08, 16/11 , 68/12, 72/12, 7/14 – УС и 44/14),
- Закон о одређивању максималног броја запослених у републичкој администрацији („Службени гласник РС”, број 104/09),
- Одлуку о максималном броју запослених у органима државне управе, јавним агенцијама и организацијама за обавезно социјално осигурање („Службени гласник РС”, бр. 69/14, 33/15 и 39/15),
- Закон о Народној скупштини („Службени гласник РС”, број 9/10 и 108/13-др. закон),
- Закон о Агенцији за борбу против корупције („Службени гласник РС”, бр. 97/08, 53/10, 66/11 - УС, 67/13 - УС, 108/13 - др. закон и 112/13 - др. пропис),
- Закон о слободном приступу информацијама од јавног значаја („Службени гласник РС”, бр. 120/04, 54/07, 104/09 и 36/10),
- Закон о заштити података о личности („Службени гласник РС”, бр. 97/08, 104/09 - др. закон, 68/12 – УС и 107/12),
- Закон о спречавању злостављања на раду („Службени гласник РС”, број

36/10),

- Закон о облигационим односима („Службени лист СФРЈ”, бр. 29/78, 39/85, 45/89 - УС, 57/89, „Службени лист СРЈ”, бр. 31/93, 22/99 - др. пропис, 23/99 - исправка, 35/99 - др. пропис и 44/99 - др. пропис);
- Закон о печату државних и других органа („Службени гласник РС”, број 101/07);
- Закон о тајности података („Службени гласник РС”, број 104/09);
- Закон о безбедности и здрављу на раду („Службени гласник РС”, број 101/05);
- Закон о републичким административним таксама („Службени гласник РС”, бр. 43/03, 51/03, 61/05, 5/09 .... 45/15);
- Уредбу о канцеларијском пословању органа државне управе („Службени гласник РС”, број 80/92),
- Уредбу о спровођењу интерног и јавног конкурса за попуњавање радних места у државним органима („Службени гласник РС”, бр. 41/07 и 109/09),
- Уредбу о припреми кадровског плана у државним органима („Службени гласник РС”, број 8/06),
- Посебан колективни уговор за државне органе („Службени гласник РС”, број 25/15),
- Уредбу о начелима за унутрашње уређење и систематизацију радних места у Министарствима, посебним организацијама и службама Владе („Службени гласник РС”, бр. 81/07 - пречишћен текст, 69/08, 98/12 и 87/13),
- Уредбу о разврставању радних места и мерилима за опис радних места државних службеника („Службени гласник РС”, бр. 117/05, 108/08, 109/09, 95/10, 117/12, 84/14 и 28/15),
- Уредбу о разврставању радних места намештеника („Службени гласник РС”, бр. 5/06 и 30/06),
- Уредбу о оцењивању државних службеника („Службени гласник РС”, бр. 11/06 и 109/09),
- Уредбу о обрасцу за вођење евиденције и начину вођења евиденције о обради података о личности („Сужбени гласник РС”, број 50/09),
- Уредбу о накнадама и другим примањима изабраних и постављених лица у државним органима („Службени гласник РС”, број 44/08 и 78/12 - пречишћен текст),
- Уредбу о начину и поступку означавања тајности података, односно докумената („Службени гласник РС”, број 8/11),
- Уредбе о буџетском рачуноводству („Службени гласник РС”, бр. 125/03 и 12/06),
- Уредбу о коефицијентима за обрачун и исплату плата именованих и постављених лица и запослених у државним органима („Службени гласник РС”, број 44/08 и 2/12 - пречишћен текст),
- Уредбу о накнади трошкова и отпремнини државних службеника и намештеника („Службени гласник РС”, бр. 98/07 и 84/14),
- Упутство о канцеларијском пословању органа државне управе („Службени гласник РС”, бр. 10/93 и 14/93 - исправка),
- Уредбу о електронском канцеларијском пословању органа државне управе („Службени гласник РС”, број 40/10),
- Упутство о електронском канцеларијском пословању („Службени гласник РС”, број 102/10),

- Пословник Владе („Службени гласник РС”, бр. 61/06 - пречишћен текст, 69/08, 88/09, 33/10, 69/10, 20/11, 37/11, 30/13 и 76/14),
- Пословник Народне скупштине („Службени гласник РС”, број 20/12 – пречишћен текст),
- Правилник о поклонима функционера („Службени гласник РС”, бр. 81/10 и 92/11),
- Правилник о стручним оспособљеностима, знањима и вештинама које се проверавају у изборном поступку, начин њихове провере и мерилима за избор на радна места („Службени гласник РС”, бр. 64/06, 81/06, 43/09 и 35/10),
- и др.

Поред наведених општих прописа, Министарство примењује и следеће прописе из области рударства и енергетике, и то стратегије, законе и на основу тих закона донете подзаконске акте:

ОБЛАСТ ЕНЕРГЕТИКЕ

- Стратегија развоја енергетике Републике Србије до 2015. године („Службени гласник РС”, број 44/05);
- Национални акциони план за коришћење обновљивих извора енергије (НАПОИЕ) („Службени гласник РС”, број 53/13);
- Извештај о спровођењу Националног Акционог плана за коришћење обновљивих извора енергије Републике Србије („Службени гласник РС”, број 8/15);
- Први акциони план за енергетску ефикасност Републике Србије за период од 2010. године до 2012. године;
- Други акциони план за енергетску ефикасност Републике Србије за период од 2013. до 2015. године („Службени гласник РС”, број 98/13);
- Правилник о начину и роковима достављања података неопходних за праћење спровођења акционог плана за енергетску ефикасност у Републици Србији и методологији за праћење, проверу и оцену ефеката његовог спровођења („Службени гласник РС”, број 37/15);
- Одлука о изради Стратешке процене утицаја Стратегије развоја енергетике Републике Србије до 2025. године са пројекцијама до 2030. године на животну средину („Службени гласник РС”, број 56/13);
- Измена Енергетског биланса Републике Србије за 2014. годину;
- Нацрт Стратегије развоја енергетике Републике Србије до 2025. године са пројекцијама до 2030. године;
- Извештај о Стратешкој процени утицаја Стратегије развоја енергетике Републике Србије до 2025. са пројекцијама до 2030. на животну средину;
- Сагласност на Извештај о стратешкој процени утицаја Стратегије енергетике на животну средину,
- Закон о енергетици („Службени гласник РС”, број 145/14);
- Закон о ефикасном коришћењу енергије („Службени гласник РС”, број 23/13);
- Закон о утврђивању надлежности Аутономне покрајине Војводине („Службени гласник РС”, бр. 99/09 и 67/12);
- Закон о цевоводном транспорту гасовитих и течних угљоводоника и дистрибуцији гасовитих угљоводоника („Службени гласник РС”, број 104/09);

- Закон о утврђивању јавног интереса и посебним поступцима експропријације и прибављања документације ради реализације изградње система за транспорт природног гаса „Јужни ток” („Службени гласник РС”, број 17/13);
- Закон о потврђивању споразума између Владе Републике Србије и Владе Руске Федерације о испорукама природног гаса из Руске Федерације у Републику Србију („Службени гласник РС - међународни уговори”, број 3/13);
- Закон о утврђивању јавног интереса за експропријацију непокретности ради изградње магистралног гасовода МГ-11 („Службени гласник РС”, број 104/09);
- Закон о престанку важења Закона о удруживању у Заједницу југословенске електропривреде („Службени гласник РС”, број 104/09);
- Закон о потврђивању Статута Међународне агенције за обновљиву енергију (IRENA) („Службени гласник РС”, број 105/09);
- Закон о тржишном надзору („Службени гласник РС”, број 92/11);
- Закон о техничким захтевима за производе и оцењивању усаглашености („Службени гласник РС”, број 36/09);
- Уредба о изменама и допунама Уредбе о ценама деривата нафте („Службени гласник РС”, број 84/09);
- Уредба о обележавању (маркирању) деривата нафте („Службени гласник РС”, број 46/13);
- Уредба о условима за испоруку природног гаса („Службени гласник РС”, бр. 47/06, 3/10 и 48/10);
- Уредба о висини, начину обрачуна, плаћања и располагања накнадом за формирање обавезних резерви нафте и деривата нафте („Службени гласник РС”, број 108/14);
- Уредба о методологији прикупљања и обраде података и обрачуну просечног дневног нето увоза, просечне дневне потрошње и количина обавезних резерви нафте и деривата нафте („Службени гласник РС”, број 108/14);
- Уредба о условима и поступку стицања статуса повлашћеног произвођача електричне енергије („Службени гласник РС”, бр. 8/13 и 70/14) – уредба важи до 31. децембра 2015. године;
- Уредба о условима испоруке и снадбевања електричном енергијом („Службени гласник РС”, број 63/13);
- Уредба о начину спровођења оцењивања усаглашености, садржају исправе о усаглашености, као и облику, изгледу и садржају знака усаглашености („Службени гласник РС”, број 98/09);
- Уредба о начину именовања и овлашћивања тела за оцењивање усаглашености („Службени гласник РС”, број 98/09);
- Уредба о начину признавања иностраних исправа и знакова усаглашености („Службени гласник РС”, број 98/09);
- Уредба о висини посебне накнаде за подстицај у 2014. години („Службени гласник РС”, број 3/14);
- Уредба о утврђивању Програма остваривања Стратегије развоја енергетике Републике Србије до 2015. за период од 2007. до 2012. године („Службени гласник РС”, бр. 17/07, 73/07, 99/09 и 27/10);
- Уредба о енергетски заштићеном купцу, односно угроженом купцу топлотне енергије („Службени гласник РС”, број 90/13);

- Правилник о усклађеним износима оствареног укупног месечног прихода домаћинства, као услова за стицање статуса енергетски заштићеног купца, односно угроженог купца топлотне енергије („Службени гласник РС”, број 40/15);
- Правилник о усклађеним износима оствареног укупног месечног прихода домаћинства, као услова за стицање статуса енергетски заштићеног купца, односно угроженог купца топлотне енергије („Службени гласник РС”, број 124/14);
- Правилник о гаранцији порекла електричне енергије произведене из ОИЕ („Службени гласник РС”, број 24/14);
- Уредба о начину обрачуна и начину расподеле прикупљених средстава по основу накнаде за подстицај повлашћених произвођача електричне енергије („Службени гласник РС”, број 8/13);
- Уредба о мерама подстицаја за повлашћене произвођаче електричне енергије („Службени гласник РС”, број 8/13);
- Уредба о висини посебне накнаде за подстицај у 2013. години („Службени гласник РС”, број 8/13);
- Уредба о начину обрачуна и начину расподеле прикупљених средстава по основу накнаде за подстицај повлашћених произвођача електричне енергије („Службени гласник РС”, број 8/13);
- Уредба о одређивању цена топлотне енергије („Службени гласник РС”, број 125/14);
- Уредба о начину и условима одређивања уједначених цена приступа дистрибутивном систему у условима отварања тржишта електричне енергије („Службени гласник РС”, бр. 113/13 и 65/14);
- Уредба о утврђивању Програма финансирања активности и мера унапређења ефикасног коришћења енергије у 2014. години („Службени гласник РС”, бр. 4/14 и 27/14);
- Уредба о врстама производа који утичу на потрошњу енергије за које је неопходно означавање потрошње енергије и других ресурса („Службени гласник РС”, број 92/13);
- Тарифни систем за обрачун електричне енергије за тарифне купце („Службени гласник РС”, бр. 1/07, 31/07, 50/07, 81/07, 21/08, 109/09, 100/10 и 96/11);
- Тарафни систем за приступ и коришћење система за пренос електричне енергије („Службени гласник РС”, бр. 1/07 и 31/07);
- Тарифни систем за приступ и коришћење система за дистрибуцију електричне енергије („Службени гласник РС”, бр. 1/07 и 31/07);
- Одлука о оснивању јавног предузећа за пренос електричне енергије и управљање преносним системом („Службени гласник РС”, бр. 12/05 и 58/05);
- Одлука о оснивању јавног предузећа за производњу, дистрибуцију и трговину електричне енергије („Службени гласник РС”, бр. 12/05 и 54/10);
- Одлука о начину, поступку и роковима вођења књиговодствених евиденција, спровођења раздвајања рачуна по делатностима и доставе података и документације за потребе регулације („Службени гласник РС”, број 65/14);
- Одлука о утврђивању Енергетског биланса Републике Србије за 2013. годину („Службени гласник РС”, број 56/13);
- Одлука о утврђивању Енергетског биланса Републике Србије за 2014. годину („Службени гласник РС”, број 127/14);
- Одлука о утврђивању Енергетског биланса Републике Србије за 2015. годину („Службени гласник РС”, број 147/14);

- Методологија за одређивање цене приступа систему за пренос електричне енергије („Службени гласник РС”, бр. 93/12 и 123/12);
- Методологија за одређивање цене приступа систему за дистрибуцију електричне енергије („Службени гласник РС”, бр. 105/12, 84/13 и 87/13);
- Методологија за одређивање цене електричне енергије за јавно снабдевање („Службени гласник РС”, број 84/14);
- Методологија о критеријумима и начину одређивања трошкова прикључка на систем за пренос и дистрибуцију електричне енергије („Службени гласник РС”, број 77/12);
- Правила о промени снабдевача („Службени гласник РС”, број 93/12);
- Правила о праћењу техничких и комерцијалних показатеља и регулисању квалитета испоруке и снабдевања електричном енергијом и природним гасом („Службени гласник РС”, број 2/14);
- Правилник о утврђивању стандардних модела уговора и предуговора о откупу укупног износа произведене електричне енергије („Службени гласник РС”, бр. 62/13 и 10/14);
- Правила о раду преносног система („Службени гласник РС”, број 79/14);
- Правила о раду дистрибутивног система „Центар” Крагујевац („Службени гласник РС”, бр. 4/10, 2/14 и 41/14);
- Правила о раду дистрибутивног система „Електросрбија” Краљево („Службени гласник РС”, бр. 4/10, 10/14 и 41/14);
- Правила о раду дистрибутивног система „Електровојводина” Нови Сад („Службени гласник РС”, бр. 8/10, 2/14 и 42/14);
- Правила о раду дистрибутивног система „Југоисток” Ниш („Службени гласник РС”, бр. 4/10, 3/14 и 41/14);
- Правила о раду дистрибутивног система „Електродистрибуција” Београд („Службени гласник РС”, бр. 5/10, 3/14 и 41/14);
- Правила за расподелу прекограничних преносних капацитета на границама регулационе области ЈП ЕМС за период 01.01.2014. год. - 31.12.2014. год;
- Одлука о отварању Буџетског фонда за унапређење енергетске ефикасности Републике Србије („Службени гласник РС”, број 92/13);
- Правилник о условима у погледу кадрова, опреме и простора организације која спроводи обуку за енергетске менаџере и овлашћене енергетске саветнике („Службени гласник РС”, број 12/15);
- Правилник о начину спровођења и садржини програма обуке за енергетског менаџера, трошковима похађања обуке, као и ближим условима, програму и начину полагања испита за енергетског менаџера („Службени гласник РС”, број 12/15);
- Правилник о условима за расподелу и коришћење средсатава Буџетског фонда за унапређење енергетске ефикасности Републике Србије и критеријума о изузимању од обавезе вршења енергетског прегледа („Службени гласник РС”, број 8/14);
- Правилник о критеријумима за сврставање купаца природног гаса у потрошачке групе („Службени гласник РС”, број 104/06);
- Правилник о техничким захтевима за пројектовање, израду и оцењивање усаглашености опреме под притиском („Службени гласник РС”, број 87/11);
- Правилник о техничким захтевима за пројектовање, израду и оцењивање усаглашености једноставних посуда под притиском („Службени гласник РС”, број 87/11);

- Списак српских стандарда из области серијски произведених једноставних посуда под притиском („Службени гласник РС”, број 89/14);
- Правилник о прегледима опреме под притиском током века употребе („Службени Гласник РС”, бр. 87/11 и 75/13);
- Правилник о техничким и другим захтевима за течни нафтни гас („Службени гласник РС”, бр. 97/10, 123/12 и 63/13);
- Правилник о класификацији и категоризацији резерви нафте („Службени лист РС”, број 80/87);
- Правилник о ближим условима и садржини захтева за издавање, измену и одузимање лиценце за обављање енергетских делатности и о начину вођења регистра издатих и одузетих лиценци („Службени лист РС”, број 31/13);
- Правилник о техничким нормативима за изградњу надземних електроенергетских водова називног напона од 1 kV до 400 kV („Службени лист СФРЈ”, број 65/88 и „Службени лист СРЈ”, број 18/92);
- Правилник о техничким нормативима за изградњу нисконапонских надземних водова („Службени лист СФРЈ”, број 6/92);
- Правилник о техничким нормативима за изградњу средње напонских надземних водова самоносећим кабловским снопом („Службени лист СРЈ”, број 20/92);
- Правилник о техничким нормативима за уземљења електроенергетских постројења називног напона изнад 1000 V („Службени лист СРЈ”, број 61/95);
- Правилник о техничким нормативима за електроенергетска постројења називног напона 10 kV за рад под напоном 20 kV („Службени лист СФРЈ”, број 10/79);
- Правилник о техничким нормативима за електричне инсталације ниског напона („Службени лист СФРЈ”, бр. 53/88 и 54/88 - испр. и „Службени лист СРЈ”, број 28/95);
- Правилник о техничким нормативима за заштиту нисконапонских мрежа и припадајућих трансформаторских станица („Службени лист СФРЈ”, број 13/78 и „Службени лист СРЈ”, број 37/95);
- Правилник о техничким нормативима за погон и одржавање електроенергетских постројења и водова („Службени лист СРЈ”, број 41/93);
- Правилник о техничким нормативима за заштиту објеката од атмосферског пражњења („Службени лист СРЈ”, број 11/96);
- Правилник о техничким прописима о громобранима („Службени лист СФРЈ”, број 13/76);
- Правилник о техничким нормативима за електроенергетска постројења називног напона изнад 1000 V („Службени лист СФРЈ”, бр. 4/74 и 13/78 и „Службени лист СРЈ”, број 61/95);
- Правилник о техничким нормативима за заштиту електроенергетских постројења од пренапона („Службени лист СФРЈ”, бр. 7/71 и 44/76);
- Правилник о стручном испиту за лица која обављају послове у објектима за производњу, пренос и дистрибуцију електричне енергије („Службени гласник РС”, број 39/13);
- Правилник о техничким нормативима за изградњу и одржавање електричних генератора и синхроних компензатора хлађених водоником („Службени лист СФРЈ”, бр. 13/69 и 19/69);
- Правилник о техничким условима и нормативима за безбедан транспорт течних и гасовитих угљоводоника магистралним нафтоводима и гасоводима и нафтоводима и гасоводима за међународни транспорт („Службени лист СФРЈ”, број

26/85) - престао да важи 02.05.2013. године у складу са чланом 124. Правилника о условима за несметан и безбедан транспорт природног гаса гасоводима притиска већег од 16 bar („Службени гласник РС”, број 37/13);

- Правилник о енергетској дозволи („Службени гласник РС”, број 15/15);
- Правилник о утврђивању слободног капацитета увећаног за вредност инсталисане снаге електрана за које је престао привремени статус повлашћеног произвођача („Службени гласник РС”, број 24/15);
- Правилник о условима, програму и начину полагања стручног испита за обављање послова у објектима за производњу, пренос и дистрибуцију електричне енергије („Службени гласник РС”, број 24/15);
- Списак српских стандарда из области серијски произведених једноставних посуда под притиском („Службени гласник РС”, број 89/14);
- Списак српских стандарда из области опреме под притиском и склопова код којих је највећи дозвољени притисак PS већи од 0,5 bar („Службени гласник РС”, број 89/14);
- Правилник о усклађеним износима накнаде за управљање посебним токовима отпада („Службени гласник РС”, број 41/13);
- Правилник о усклађеним износима постицајних средстава за поновну употребу, рециклажу и коришћење одређених врста отпада („Службени гласник РС”, број 41/13);
- Правилник о техничким нормативима за сеизмичко осматрање високих брана („Службени лист СФРЈ”, број 6/88),
- Правилник о условима, начину и програму полагања стручног испита за лица која обављају послове техничког руковођења, одржавања и руковаоца у објектима за транспорт и дистрибуцију природног гаса („Службени гласник РС”, број 93/05);
- Правилник о техничким нормативима за покретне затворене судове за компримиране, течне и под притиском растворене гасове („Службени лист СФРЈ”, бр.25/80, 9/86 и Сл. лист СРЈ бр. 21/94, 56/95 и 1/2003 и „Службени гласник РС”, бр. 21/10 и 8/12) – од 22.05.2011. године овај правилник је у надлежности Управе за транспорт опасног терета која се налази као орган управе у саставу Министарства саобраћаја;
- Правилник о техничким нормативима за стабилне судове под притиском за течне атмосферске гасове („Службени лист СФРЈ”, број 9/86) - престао да важи 1.7.2012. године: у складу са чланом 19. тачка 2) Правилника о техничким захтевима за пројектовање, израду и оцењивање усаглашености опреме под притиском „Службени гласник РС”, број 87/11);
- Правилник о техничким нормативима за постављање стабилних судова под притиском за течне атмосферске гасове („Службени лист СФРЈ”, број 39/88); престаје да важи 1.7.2012. године у складу са чланом 19. тачка 2) Правилника о техничким захтевима за пројектовање, израду и оцењивање усаглашености опреме под притиском „Службени гласник РС”, број 87/11);
- Правилник о техничким нормативима за преглед и испитивање стабилних судова под притиском за течни угљен-диоксид („Службени лист СФРЈ”, број 76/90); престаје да важи 1.7.2012. године у складу са чланом 19. тачка 2) Правилника о техничким захтевима за пројектовање, израду и оцењивање усаглашености опреме под притиском „Службени гласник РС”, број 87/11);

- Правилник о техничким захтевима за пројектовање, израду и оцењивање усаглашености опреме под притиском (“Службени гласник РС”, број 87/11);
- Правилник о начину стављања знакова усаглашености на производе, као и употреби знакова усаглашености („Службени гласник РС”, број 25/10);
- Правилник о техничким захтевима за пројектовање, израду и оцењивање усаглашености једноставних посуда под притиском („Службени гласник РС”, број 87/11);
- Правилник о прегледима опреме под притиском током века употребе („Службени гласник РС”, број 87/11);
- Правилник о условима за несметан и безбедан транспорт природног гаса гасоводима притиска већег од 16 бар („Службени гласник РС”, број 37/13);
- Правилник о техничким условима за несметан и безбедан транспорт нафтоводима и продуктоводима (“Службени гласник РС”, број 37/13);
- Правилник о роковима, садржају и начину достављања података о набавци и продаји нафте, деривата нафте, биогорива и конпринованог природног гаса („Службени гласник РС”, број 22/13);
- Правилник о техничким нормативима за пројектовање и полагање дистрибутивног гасовода од полиетиленских цеви за радни притисак од 4 бара („Службени лист СРЈ”, број 20/92);
- Правилник о техничким нормативима за кућни гасни прикључак за радни притисак до 4 бара („Службени лист СРЈ”, број 20/92);
- Правилник о техничким нормативима за пројектовање, грађење, погон и одржавање гасних котларница („Службени лист СФРЈ”, бр. 10/90 и 52/90);
- Правилник о изградњи постројења за течни нафтни гас и о усладиштавању и претакању течног нафтног гаса („Службени лист СФРЈ”, бр. 24/71 и 26/71-исправка и „Службени гласник РС”, број 24/12 - дана 1.7.2012. године престале да важе тач. 1.5, 1.25, 1.34, 1.35, 2.1.1.5. подтач. 6) и 11), тач. 2.1.1.7, 2.1.2.2.1, 2.1.3.3.4 и 2.1.3.4.2 у Техничким прописима о изградњи постројења за течни нафтни гас и о ускладиштавању и претакању течног нафтног гаса, који је одштампан уз Правилник и чини његов саставни део - види: види члан 19. тачка 8) Правилника о техничким захтевима за пројектовање, израду и оцењивање усаглашености опреме под притиском „Службени гласник РС”, број 87/11);
- Правилник о техничким нормативима за унутрашње гасне инсталације („Службени лист СРЈ”, бр. 20/92 и 33/92);
- Правилник о техничким нормативима за стабилне инсталације за детекцију експлозивних гасова и пара („Службени лист СРЈ”, број 24/93);
- Правилник о техничким и другим захтевима за течна горива биопорекла („Службени лист СЦГ”, број 23/06);
- Правилник о изградњи станица за снабдевање горивом моторних возила и о ускладиштавању и претакању горива („Службени лист СФРЈ”, бр. 27/71 и 29/71);
- Правилник о техничким нормативима за уређаје и опрему за погон моторних возила на течни нафтни гас („Службени лист СФРЈ”, број 7/84);
- Правилник о изградњи станица за снабдевање горивом моторних возила и о ускладиштавању и претакању горива („Службени лист СФРЈ”, бр. 27/71 и 29/71 и „Службени гласник РС”, број 108/13);
- Правилник о техничким нормативима за цевне водове за гасовити кисеоник („Службени лист СФРЈ”, број 52/90);

- Правилник о техничким нормативима за цевне водове за ацетилен („Службени лист СФРЈ”, број 6/92);
- Правилник о техничким нормативима за радове при чишћењу и одмашћивању опреме за кисеоник („Службени лист СФРЈ”, број 74/90);
- Правилник о техничким и другим захтевима за котловска постројења („Службени гласник РС”, број 50/09 - престао да важи 1.7.2012. године – у складу са чланом 19. тачка 6. Правилника о техничким захтевима за пројектовање, израду и оцењивање усаглашености опреме под притиском „Службени гласник РС”, број 87/11);
- Правилник о техничким и другим захтевима за стабилне посуде под притиском („Службени гласник РС”, бр. 50/09 - престао да важи 1.7.2012. године – у складу са чланом 19. тачка 7. Правилника о техничким захтевима за пројектовање, израду и оцењивање усаглашености опреме под притиском „Службени гласник РС”, број 87/11);
- Правилник о техничким и другим захтевима за течна горива нафтног порекла („Службени гласник РС”, бр. 123/12, 63/13, 75/13 и 144/14);
- Правилник о промени, односно усклађивању највиших произвођачких цена основних деривата нафте и највиших цена основних деривата нафте („Службени гласник РС”, број 32/10);
- Правилник о престанку важења Правилника о промени, односно усклађивању највиших произвођачких цена основних деривата нафте и највиших цена основних деривата нафте („Службени гласник РС”, број 101/10);
- Правилник о покретној опреми под притиском („Службени гласник РС”, број 30/14);
- Правилник о означавању енергетске ефикасности машина за прање веша у домаћинству („Службени гласник РС”, број 24/14);
- Правилник о означавању енергетске ефикасности машина за прање судова у домаћинству („Службени гласник РС”, број 24/14);
- Правилник о означавању енергетске ефикасности електричних пећница („Службени гласник РС”, број 24/14);
- Правилник о означавању енергетске ефикасности електричних сијалица и светиљки („Службени гласник РС”, број 24/14);
- Правилник о означавању енергетске ефикасности расхладних уређаја за домаћинство („Службени гласник РС”, број 17/14);
- Правилник о означавању енергетске ефикасности телевизора („Службени гласник РС”, број 24/14);
- Правилник о означавању енергетске ефикасности уређаја за климатизацију („Службени гласник РС”, број 24/14);
- Списак српских стандарда из области серијски произведених једноставних посуда под притиском („Службени гласник РС”, број 97/11);
- Списак српских стандарда из области опреме под притиском и склопова код којих је највећи дозвољени притисак PS већи од 0,5 бар нафте („Службени гласник РС”, број 97/11).

ОБЛАСТ ГЕОЛОГИЈЕ И РУДАРСТВА

- Закон о рударству и геолошким истраживањима („Службени гласник РС”, број 88/11),

- Уредба о начину плаћања накнаде за коришћење минералних сировина и геотермалних ресурса за 2014. годину („Службени гласник РС”, број 116/13),
- Уредба о висини и начину плаћања накнаде за примењена геолошка истраживања минералних и других геолошких ресурса за 2014. годину („Службени гласник РС”, број 116/13),
- Уредба о висини накнаде за коришћење неметаличних сировина за добијање грађевинског материјала за 2014. годину („Службени гласник РС”, број 115/13),
- Уредба о висини и начину плаћања накнаде за примењена геолошка истраживања минералних и других геолошких ресурса за 2014. годину („Службени гласник РС”, број 116/13);
- Уредба о висини и начину плаћања накнаде за примењена геолошка истраживања минералних и других геолошких ресурса за 2015. годину („Службени гласник РС”, број 136/14);
- Уредба о висини накнаде за коришћење неметаличних сировина за добијање грађевинског материјала за 2015. годину („Службени гласник РС”, број 136/14);
- Уредба о начину плаћања накнаде за коришћење минералних сировина и геотермалних ресурса за 2015. годину („Службени гласник РС”, број 136/14);
- Уредба о превентивним мерама за безбедан и здрав рад при експлоатацији минералних сировина дубинским бушотинама („Службени гласник РС”, број 61/10);
- Уредба о превентивним мерама за безбедан и здрав рад при подземној и површинској експлоатацији минералних сировина („Службени гласник РС”, број 65/10);
- Правилник о условима за вршење прегледа техничке документације, прегледа и испитивања оруђа за рад, опасних материја, инсталација и радне средине, средстава и опреме личне заштите и оспособљавање радника за безбедан рад („Службени гласник РС”, број 13/00);
- Правилник о условима и начину вођења рачуна за уплату јавних прихода и распоред средстава са тих рачуна („Службеном гласнику РС”, бр. 104/11, 10/12, 18/12 и 99/12);
- Правилник о условима и начину преноса одобрења за примењена геолошка истраживања и одобрења за експлоатацију резерви минералних сировина и геотермалних ресурса („Службени гласник РС”, број 119/12),
- Правилник о утврђивању Годишњег програма извођења основних геолошких истраживања за 2014. годину („Службени гласник РС”, број 30/14),
- Правилник о обрасцу службене легитимације, изгледу и садржини ознаке и врсти опреме геолошких и рударских инспектора („Службени гласник РС”, број 81/13),
- Правилник о висини и начину плаћања накнаде за коришћење података и документације основних и примењених геолошких истраживања („Службени гласник РС”, број 30/14),
- Правилник о садржини рударских пројеката („Службени гласник РС”, број 27/97),
- Правилник о условима и начину вршења техничког прегледа рударских објеката („Службени гласник РС”, број 40/97),
- Правилник о условима и висини трошкова за издавање лиценци за обављање послова у области безбедности и здравља на раду („Службени гласник РС”, бр. 112/13 и 57/14),

- Правилник о садржају и начину издавања обрасца извештаја о повреди на раду, професионалном обољењу и обољењу у вези са радом („Службени гласник РС”, бр. 72/06 и 84/06),
- Правилник о начину вршења рударских мерења („Службени гласник РС”, број 40/97),
- Правилник о садржини дугорочног програма експлоатације лежишта минералних сировина и годишњих планова извођења рударских радова („Службени гласник РС”, број 27/97),
- Правилник о условима за обављање одређених стручних послова при експлоатацији минералних сировина („Службени гласник РС”, бр. 40/97 и 32/98),
- Правилник о техничким нормативима за подземну експлоатацију металичних и неметаличних минералних сировина („Службени лист СФРЈ”, број 24/91),
- Правилник о техничким нормативима при превозу људи и материјала у окнима рудника („Службени лист СФРЈ”, број 18/92),
- Правилник о техничким нормативима за подземну експлоатацију угља („Службени лист СФРЈ”, бр. 4/89, 45/89, 3/90 и 54/90),
- Правилник о техничким нормативима при изградњи јамских магацина експлозивних средстава у рудницима са подземном експолоатацијом минералних сировина (“Службени лист СФРЈ”, број 12/88),
- Правилник о техничким нормативима за машине са дизел моторима које се користе при подземним рударским радовима у неметанским јамама („Службени лист СФРЈ”, број 66/78),
- Правилник о техничким нормативима при руковању експлозивним средствима и минирању у рударству („Службени лист СФРЈ”, бр. 26/88 и 63/88),
- Правилник о техничким нормативима при превозу људи у рудницима са подземном експлоатацијом минералних сировина хоризонталним и косим просторијама („Службени лист СФРЈ”, број 34/89),
- Правилник о техничким нормативима за електрична постројења, уређаје и инсталације у рудницима са подземном експлоатацијом („Службени лист СФРЈ”, бр. 21/88 и 90/91),
- Правилник о техничким захтевима за површинску експлоатацију лежишта минералних сировина („Службени гласник РС”, број 96/10),
- Правилник о техничким нормативима за површинску експлоатацију архитектонско-грађевинског камена (украсног камена), техничког камена, шљунка и песка и прераду архитектонско-грађевинског камена („Службени лист СФРЈ”, број 11/86),
- Правилник о техничким нормативима за електрична постројења и уређаје у рудницима са површинском експлоатацијом минералних сировина („Службени лист СФРЈ”, бр. 66/87 и 16/92 и „Службени гласник РС”, број 37/09),
- Правилник о техничким нормативима за припремање минералних сировина – руда и обојених метала („Службени лист СФРЈ”, број 36/79),
- Правилник о техничким нормативима за истраживање, добијање и припрему нуклеарних минералних сировина („Службени лист СФРЈ”, бр. 39/85 и 46/89),
- Правилник о техничким нормативима при истраживању и експлоатацији нафте, земних гасова и слојних вода („Службени лист СФРЈ”, бр. 43/79, 41/81 и 15/82);
- Правилник о електричним постројењима на надземним местима угроженим од експлозивних смеша („Службени лист СФРЈ”, број 18/67),

- Правилник о условима, начину и програму полагања стручног испита за обављање стручних послова при експлоатацији минералних сировина („Службени гласник РС”, бр. 21/96 и 47/96),
- Правилник о класификацији и категоризацији резерви чврстих минералних сировина и вођењу евиденције о њима („Службени лист СФРЈ”, број 53/79),
- Правилник о критеријумима на основу којих сео дрђује потенцијалност подручја у погледу проналажења минералних сировина („Службени гласник РС”, број 51/96),
- Правилник о садржини пројеката геолошких истраживања и елабората о резултатима геолошких истраживања („Службени гласник РС”, број 51/96),
- Правилник о условима и критеријумима за уступање извођења геолошких истражних радова и доделу средстава за извођење тих радова („Службени гласник РС”, број 51/96),
- Правилник о садржини студије изводљивости експлоатације лежишта минералних сировина („Службени гласник РС”, број 108/06),
- Правилник о условима, начину и програму полагања стручног испита за обављање послова израде пројеката и елабората и извођења геолошких истраживања („Службени гласник РС”, број 21/96),
- Правилник о садржини годишњих извештаја о пословању предузећа која обављају експлоатацију минералних сировина за претходну календарску годину („Службени гласник РС”, број 7/11),
- Правилник о класификацији и категоризацији резерви подземних вода и вођењу евиденције о њима („Службени лист СФРЈ”, број 34/79),
- Правилник о класификацији и категоризацији резерви нафте, кондезата и природних гасова и вођењу евиденције о њима („Службени лист СФРЈ”, број 80/87),
- Правилник о техничким и другим захтевима за рударске ознаке и симболе („Службени гласник РС”, број 50/09),
- Правилник о техничким и другим захтевима за експлозиве и иницијална средства у рударству („Службени гласник РС”, број 50/09),
- Правилник о начину чувања геолошке документације („Службени гласник РС”, број 26/84),
- Правилник о потребном степену изучености инжењерско-геолошких својстава терена за потребе планирања, пројектовања и грађења („Службени гласник РС”, број 44/95),
- Правилник о садржини документације која се односи на хидрогеолошке и инжењерскогеолошке подлоге за изградњу великих брана, хидроелектрана, термоелектрана и објеката саобраћајне инфраструктуре („Службени гласник РС”, број 51/96).

10. УСЛУГЕ КОЈЕ ОРГАН ПРУЖА ЗАИНТЕРЕСОВАНИМ ЛИЦИМА

Нормативна активност

У складу са Законом о државној управи министар доноси правилнике, наредбе и упутства, који се објављују у „Службеном гласнику Републике Србије". Министарство припрема и израђује законске и подзаконске акте из своје надлежности.

Давање мишљења

Одредбом члана 80. Закона о државној управи прописано је да су на тражење физичких или правних лица, органи државне управе дужни да дају мишљења о примени одредаба закона и других општих аката, у року од 30 дана. Мишљења органа државне управе нису обавезујућа.

У складу са Законом о републичким административним таксама и Тарифом републичких административних такси као саставним делом Закона, прописано је плаћање таксе за захтев за давање тумачења, објашњења, односно мишљења о примени републичких прописа, физичком лицу у износу од 1.460,00 динара, као и таксе за захтев за давање тумачења, објашњења, односно мишљења о примени републичких прописа правном лицу, односно предузетнику у износу од 11.960,00 динара.

Ако нетаксиран или недовољно таксиран захтев или поднесак, односно други спис стигне поштом, одговорно лице органа надлежног за одлучивање о захтеву, односно поднеску позваће обвезника писменом опоменом да, у року од десет дана од дана пријема опомене, плати прописану таксу и таксу за опомену и упозорити га на последице неплаћања таксе.

Пружање информација од јавног значаја

На основу одредби Закона о слободном приступу информацијама од јавног значаја информације и документи којима располаже Министарство, а који су настали у раду или у вези са радом Министарства доступни су свакоме ради остварења и заштите интереса јавности да зна, остварења слободног демократског поретка и отвореног друштва.

Поступак ради пружања услуга

Сходно члану 70. Закона о општем управном поступку, странкама и сваком трећем лицу које за то учини вероватним свој правни интерес, омогућено је разгледање списа предмета, као и да о свом трошку препишу, односно фотокопирају исте под надзором одређеног службеног лица. Захтев за разгледање и преписивање списа може се ставити писмено и усмено. Исто се односи и на захтев за обавештавање о току поступка. Против одбијања захтева за разгледање списа и обавештавање о току поступка допуштена је посебна жалба и кад закључак није издат писмено. Жалба се може изјавити одмах по саопштењу, а најдоцније у року од 24 часа од извршеног саопштења. О жалби се мора одлучити у року од 48 часова од часа изјављивања жалбе. Поступајући у складу са законом прописаним роковима, Министарство о поднетим захтевима одлучује благовремено, стручно и објективно.

Министарство рударства и енергетике из делокруга послова које обавља, а у складу са прописима које примењује у свом раду пружа следеће услуге заинтересованим правним и физичким лицима:

Сектор за енергетску ефикасност и ОИЕ
Одсек за обновљиве изворе енергије

У одсеку за ОИЕ се издају енергетске дозволе за изградњу енергетских објеката који користе ОИЕ у складу са одредбом чланом 30. Закона о енергетици (,,Службени гласник РС", број 145/14) којом је прописано да се енергетска дозвола прибавља за изградњу енергетских објеката за производњу електричне енергије снаге 1MW и више и објекте за производњу електричне енергије снаге до 1 MW који као примарни енергетски ресурс користе воду.

Одредбом члана 5. Правилника о енергетској дозволи (,,Службени гласник РС", број 15/15) прописана је документација коју подносилац захтева подноси уз захтев за издавање енергетске дозволе и то:

1) за правно лице, односно предузетника: извод о регистрованим подацима (пословно име, правна форма, седиште, делатност, порески идентификациони број, матични број);

2) за физичко лице: фотокопија личне карте, уверење о држављанству и фотокопија пасоша, ако је подносилац страни држављанин;

3) информација о локацији или локацијски услови;

4) оверена изјава одговорног пројектанта о примени техничких прописа из чл. 2. и 3. овог правилника, ако техничка документација из става 2. овог члана не подлеже ревизији у смислу закона којим се уређује планирање и изградња објеката;

5) потврда о уплати депозита из члана 2. став 1. тачка 8) подтачка (1) и члана 3. став 1. тачка 7) подтачка (1) овог правилника или оверен документ којим се доказује улагање средстава у изградњу енергетског објекта из члана 2. став 1. тачка 8) подтачка (2) и члана 3. став 1. тачка 7) подтачка (2) овог правилника;

6) мишљење оператора система о условима и могућностима прикључења енергетског објекта на енергетски систем;

7) за објекте за производњу електричне енергије који као примарни енергетски ресурс користе воду - водне услове у смислу закона којима се уређују воде.

Уз информацију о локацији подноси се претходна студија оправданости са генералним пројектом припремљена у складу са законом којим се уређује просторно планирање и изградња објеката.

Уз локацијску дозволу подноси се студија оправданости са идејним пројектом припремљена у складу са законом којим се уређује просторно планирање и изградња објеката. Захтев за издавање енергетске дозволе за изградњу енергетског објекта за производњу електричне енергије снаге 1 MW и више и објекта за комбиновану производњу електричне и топлотне енергије у термоелектранама-топланама електричне снаге 1 MW и више и укупне топлотне снаге 1 MWт и више, као и за издавање сагласности за изградњу енергетског објекта за производњу електричне енергије снаге до 1 MW који као примарни енергетски ресурс користи снагу воде.

У одсеку за ОИЕ се доносе решења о стицању статуса повлашћеног произвођача, привременог повлашћеног произвођача и произвођача електричне енергије из обновљивих извора енергије у складу са одредбом члана 70. Закона о

енергетици („Службени гласник РС”, број 145/14) којим је прописано који енергетски субјекти могу стећи тај статус.

Одредбом чл. 11. Уредбе о условима и поступку стицања статуса повлашћеног произвођача електричне енергије („Службени гласник РС”, бр. 8/13 и 70/14) прописано је да подносилац захтева уз захтев доставља:

- Образац О-2
- копију лиценце за обављање делатности производње електричне енергије, уколико је електрана снаге веће или једнаке 1 MW;
- копију уговора о обављању делатности производње електричне енергије у електрани која је предмет захтева између носиоца лиценце и подносиоца захтева, уколико подносилац захтева није ималац лиценце из става 2. тачка 1) овог члана;
- употребну дозволу за електрану која је предмет захтева;
- копију акта о прикључењу на преносни односно дистрибутивни систем, са потврдом надлежног оператора да је мерно место електране која је предмет захтева изведено у складу са условима прописаним Законом о енергетици и овом уредбом,
- копију уговора о продаји топлотне енергије, односно потврду подносиоца захтева да се произведена топлотна енергија користи за сопствене потребе, уколико се захтев односи на електрану са комбинованом производњом;
- копију свеске Главног пројекта у којој је прорачунат степен корисности електране уколико се ради о електрани са комбинованом производњом;
- податке о лицу одговорном за рад електране (име, положај, телефон, факс, и-маил).

У Одсеку се доносе и решења којим енергетски субјекти стичу привремени статус повлашћеног произвођачаелектричне енергије.

Одредбом чл. 10. Уредбе о условима и поступку стицања статуса повлашћеног произвођача електричне енергије („Службени гласник РС”, бр. 8/13 и 70/14) прописано је да подносилац захтева уз захтев доставља:

- Образац О-1
- правноснажну грађевинску дозволу;
- део техничке документације која је саставни део решења о грађевинској дозволи, а који садржи економско – финансијску анализу пројекта, односно вредност инвестиције;
- доказ о обезбеђеном новчаном депозиту или банкарску гаранцију у висини од 2% вредности инвестиције.

Статус повлашћеног произвођача електричне, односно привремени статус повлашћеног произвођача електричне енергије може се стећи за електране које користе енергију ветра и енергију сунца које имају инсталисану снагу мању од слободног капацитета, односно захтев за стицање статуса повлашћеног произвођача/привременог статуса је поднет за део инсталисане снаге који је мањи или једнак слободном капацитету.

Слободним капацитетом сматра се разлика између максималне снаге за коју се утврђују подстицајне мере и збира инсталисаних снага за исту врсту електрана енергетских субјеката који су стекли привремени, односно статус повлашћеног произвођача.

Одредбом чл. 5. Уредбе о условима и поступку стицања статуса повлашћеног произвођача електричне енергије („Службени гласник РС”, бр. 8/13 и 70/14) прописано је да се право на мере подстицаја утврђене овом уредбом за електричну енергију произведену у електранама које користе неакумулирану сунчеву енергију ограничава

на укупно инсталисану снагу у тим електранама до 10 MW, а енергију ветра на 500 MW.

<u>Образац : О-1</u> ЗАХТЕВ ЗА ИЗДАВАЊЕ РЕШЕЊА О СТИЦАЊУ ПРИВРЕМЕНОГ СТАТУСА ПОВЛАШЋЕНОГ ПРОИЗВОЂАЧА ЕЛЕКТРИЧНЕ ЕНЕРГИЈЕ

Општи подаци о подносиоцу:
Назив подносиоца:.....
Адреса .....

Улица..... број .....

Место .....

Поштански број .....

Држава .....

Матични број подносиоца: .....
Порески идентификациони број подносиоца: .....
Правно организациони облик подносиоца: .....
Подаци о пословодству:
Директор .....

Списак осталих овлашћених лица .....

Подаци о регистрацији привредног субјекта (оверена копија): .....
Име и подаци контакт особе:
Име и презиме…… ……....….….....….....

Функција…….....…...….....

тел: ..... факс: ..... и-маил:.....

Основни подаци о електрани:
Назив електране .....
Локација електране (одговарајући подаци за идентификацију локације, катастарске координате, подаци о власништву земљишта) .....
Општи технички подаци о електрани:
2.3.1. врста електране .....

2.3.2. инсталисана електрична снага електране .....

2.3.3. број и снага појединачних јединица .....

2.3.4. називни напон мреже на коју би електрана била прикључена .....

2.3.5. очекивани број сати рада годишње .....

2.3.6. очекивана годишња производња електричне енергије, са месечном динамиком
.....

Место и датум М.П. Потпис подносиоца захтева

<u>Образац : О-2</u> ЗАХТЕВ ЗА ИЗДАВАЊЕ РЕШЕЊА О СТИЦАЊУ СТАТУСА ПОВЛАШЋЕНОГ ПРОИЗВОЂАЧА ЕЛЕКТРИЧНЕ ЕНЕРГИЈЕ

Општи подаци о подносиоцу:
Назив подносиоца: .....
Адреса .....

Улица ..... број .....

Место .....

Поштански број .....

Држава .....

Матични број подносиоца: .....
Порески идентификациони број подносиоца: .....
Правно организациони облик подносиоца: .....
Подаци о пословодству:
Директор .....

Списак осталих овлашћених лица .....

Подаци о регистрацији привредног субјекта (оверена копија): .....
Име и подаци лица одговорног за рад електране:
Име и презиме .....……..……....…….....…

Функција …….....……....…….....…….....

тел: ..... факс: ..... и-маил:.....

Основни подаци о електрани:
Идентификациони број у регистру повлашћених произвођача уколико је подносилац захтева претходно стекао привремени статус повлашћеног произвођача: .....
Назив електране: .....

Локација електране (одговарајући подаци за идентификацију локације, катастарске координате, подаци о власништву земљишта): .....

Општи технички подаци о електрани:
2.4.1. врста електране .....

2.4.2. инсталисана електрична снага електране .....

2.4.3. број и снага појединачних јединица .....

2.4.4. називни напон мреже на коју је електрана прикључена .....

2.4.5. очекивани број сати рада годишње .....

2.4.6. очекивана годишња производња електричне енергије, са месечном динамиком
.....

2.4.7. година у којој се очекује крај радног века електране .....

За хидроелектране:
2.5.1. инсталисани проток .....

За електране из члана 3. тач. 3), 4), 5), 6), 9), 10), 11) и 12) ове уредбе:
2.6.1. врста и просечна доња топлотна моћ основног горива .....

2.6.2. врста и просечна доња топлотна моћ допунских горива .....

2.6.3. пројектована годишња потрошња основног горива .....

2.6.4. пројектована годишња потрошња допунских горива .....

2.6.5. потребне количине и планирани начин обезбеђивања биомасе у наредних пет година (приложити одговарајућу документацију - уговор о коришћењу шумског отпада или друге врсте биомасе или доказ о поседовању сопствене биомасе) .....

За електране са комбинованом производњом:
2.7.1. укупна инсталисана топлотна снага .....

2.7.2. пројектована годишња производња топлотне енергије, са месечном динамиком .....

2.7.3. пројектована вредност укупног годишњег степена корисности .....

2.7.4. пројектовани удео фосилних горива и биомасе, односно других обновљивих извора енергије у примарној енергији.....

Место и датум М.П. Потпис подносиоца захтева

Сва решења се доносе по правилима управног поступка и у складу са одредбама Закона о општем управном поступку („Службени лист СРЈ”, бр. 33/97 и 31/01 и „Службени гласник РС”, број 30/10). О захтевима за издавање енергетске дозволе, за доношење решења којим се стиче статус повлашћеног произвођача електричне енергије и захтеву за доношење решења којим се стиче привремени статус повлашћеног произвођача електричне енергије, Министарство одлучује у првом степену. По жалби одлучује Влада – Административна комисија.

Урађени су водичи за инвеститоре којима је врло детаљно, уз позивање на конкретне одредбе закона и подзаконских аката представљена будућим инвеститорима процедура прибављања дозвола, лиценци, сагласности и сличних докумената потребних да би се енергетски објекат изградио и ставио у погон, те стекао статус повлашћеног произвођача и са јавним снабдевачем (сада ЈП ЕПС) закључио уговор о откупу произведене енергије.

На сајту Министарства објављени су поменути водичи (http://www.mre.gov.rs/dokumenta-efikasnost-izvori.php).

11. ПОСТУПАК РАДИ ПРУЖАЊА УСЛУГА

На основу Закона о енергетици („Службени гласник РС”, број 145/14) и Правилника о ближим условима за издавање енергетске дозволе, садржини захтева и начину издавања енергетске дозволе, као и о условима за давање сагласности за енергетске објекте за које се издаје енергетска дозвола („Службени гласник РС”, број 60/13), издаје се енергетска дозвола, што је прописано следећим члановима:

Енергетска дозвола

Члан 30.

Енергетски објекти се граде у складу са законом којим се уређују услови и начин уређења простора, уређивање и коришћење грађевинског земљишта и изградња објеката, техничким и другим прописима, а по претходно прибављеној енергетској дозволи која се издаје у складу са овим законом.

Енергетска дозвола се подноси уз захтев за издавање грађевинске дозволе.

Енергетска дозвола се прибавља за изградњу следећих објеката:

1) објеката за производњу електричне енергије снаге 1 MW и више;

2) објеката за производњу електричне енергије снаге до 1 MW који као примарни енергетски ресурс користе воду;

3) објеката за комбиновану производњу електричне и топлотне енергије у термоелектранама - топланама електричне снаге 1 MW и више и укупне топлотне снаге 1 MW и више;

4) директних далековода;

5) објеката за производњу деривата нафте;

6) нафтовода и продуктовода, објеката за складиштење нафте, деривата нафте, биогорива, компримованог природног гаса и утечњеног природног гаса укупног резервоарског простора већег од 10 м^3;

7) објеката за транспорт природног гаса, објеката за дистрибуцију природног гаса и објеката за складиштење природног гаса;

8) директних гасовода;

9) објеката за производњу топлотне енергије снаге 1 MW и више;

10) објеката за производњу биогорива капацитета преко 10 т годишње.

Енергетска дозвола није потребна за изградњу енергетских објеката који се граде у складу са законом којим се уређује јавно-приватно партнерство и концесије.

Члан 31.

Поступак за издавање енергетске дозволе, покреће се захтевом за издавање енергетске дозволе, који могу поднети домаћа и страна правна или физичка лица или предузетници осим ако овим законом није другачије прописано.

Енергетска дозвола издаје се под истим условима домаћим и страним правним или физичким лицима или предузетницима, на начин и по поступку утврђеним овим законом и другим законима и уз пуно поштовање принципа недискриминације и применом критеријума који морају бити објективни и јавни.

Члан 32.

Енергетску дозволу издаје Министарство.

Поверава се јединици локалне самоуправе издавање енергетских дозвола из члана 30. став 3. тач. 9) и 10) овог закона који се граде на њеном подручју.

Члан 33.

За издавање енергетске дозволе морају се испунити услови који се односе на:

1) поуздан и сигуран рад енергетског система;

2) услове за одређивање локације и коришћења земљишта;

3) могућност прикључења објекта на систем;

4) енергетску ефикасност;

5) услове коришћења примарних извора енергије;

6) заштиту на раду и безбедност људи и имовине;

7) заштиту животне средине;

8) економско-финансијску способност подносиоца захтева да реализује изградњу енергетског објекта;

9) допринос капацитета за производњу електричне енергије у остваривању укупног удела енергије из обновљивих извора енергије у бруто финалној потрошњи енергије у складу са Националним акционим планом;

10) допринос капацитета за производњу електричне енергије смањењу емисија;

11) допринос капацитета за транспорт или складиштење природног гаса повећању сигурности снабдевања.

Доказ о праву својине, односно праву закупа земљишта на коме се планира изградња енергетског објекта није услов за издавање енергетске дозволе.

Члан 34.

Захтев за издавање енергетске дозволе садржи нарочито податке о:

1) подносиоцу захтева;

2) енергетском објекту;

3) вредности инвестиције;

4) начину обезбеђења финансијских средстава;

5) предвиђеном експлоатационом веку објекта, као и начину санације локације по завршетку експлоатационог века објекта;

6) усклађености са одговарајућим планским документима у складу са законом којим се уређују услови и начин уређења простора, уређивање и коришћење грађевинског земљишта и изградња објеката;

7) року завршетка градње енергетског објекта.

Уз захтев из става 1. овог члана, у случају када се изградња енергетског објекта планира на експлоатационом пољу, потребно је доставити и сагласност министарства надлежног за послове геологије и рударства.

Министар ближе прописује услове за издавање енергетске дозволе, садржај захтева за издавање енергетске дозволе у зависности од врсте и намене енергетског објекта, начин издавања енергетске дозволе и садржај регистра издатих енергетских дозвола и регистра енергетских дозвола које су престале да важе.

Члан 35.

Енергетска дозвола се издаје решењем у року од 30 дана од дана подношења захтева, ако су испуњени услови утврђени овим законом и прописима донетим на основу овог закона.

У случају да се одбије захтев за издавање енергетске дозволе решење мора садржати детаљно образложење које је засновано на објективним и недискриминаторним критеријумима и достављено подносиоцу захтева.

Против решења из става 1. овог члана може се изјавити жалба Влади, у року од 15 дана од дана пријема решења, односно Министарству у случајевима из члана 32. став 2. овог закона.

Решење Владе, односно Министарства је коначно и против њега се може покренути управни спор.

Енергетска дозвола се издаје са роком важења три године од дана њене правноснажности.

Енергетска дозвола није преносива.

На захтев имаоца енергетске дозволе, Министарство, односно јединица локалне самоуправе, може продужити рок важења енергетске дозволе најдуже за још једну годину.

Захтев за продужење подноси се најкасније 30 дана пре истека рока важења енергетске дозволе.

Рок важења енергетске дозволе ће се продужити ако су испуњени услови за издавање енергетске дозволе утврђени овим законом као и следећи услови:

1) да је подносилац захтева доставио доказ о прибављеној документацији потребној за изградњу енергетског објекта, односно да је покренуо одговарајући поступак пред надлежним органима за прибављање документације;

2) да је подносилац захтева доставио доказ да је предузео све мере пред надлежним органима у складу са законом у циљу прибављања документације.

Нови поступак за издавање енергетске дозволе може се покренути само уколико се претходно искористи могућност продужења рока важења издате енергетске дозволе сагласно ставу 7. овог члана.

Енергетски субјект коме је издата енергетска дозвола може за време важења енергетске дозволе поднети захтев за њено укидање.

Директни далековод и директни гасовод

Члан 36.

Произвођач електричне енергије, односно природног гаса и снабдевач имају право да снабдевају крајње купце, као и своје просторије и просторије зависног привредног друштва путем директног далековода, односно гасовода.

Крајњи купци који планирају да закључе уговор о снабдевању, а не могу да добију приступ мрежи, имају право да им се електрична енергија, односно природни гас испоручује преко директног далековода, односно гасовода од стране произвођача електричне енергије, односно природног гаса и снабдевача.

Могућност снабдевања електричном енергијом, односно природним гасом путем директног далековода, односно гасовода не утиче на могућност уговарања куповине електричне енергије, односно природног гаса на тржишту, односно на право купца на слободан избор снабдевача, у складу са овим законом.

Енергетска дозвола за изградњу директних далековода и директних гасовода из члана 30. став 3. тач. 4) и 8) овог закона, може се издати у случају одбијања приступа систему или отпочињања решавања спора поводом приступа систему.

Издавање енергетске дозволе за изградњу директног далековода, односно гасовода може се одбити, уз детаљно образложење, ако би изградња тог далековода,

односно гасовода угрозила обављање делатности од општег интереса, односно обавезу пружања јавне услуге, укључујући и заштиту купаца.

Јавни тендер

Члан 37.

У случају да се путем издавања енергетских дозвола не могу обезбедити нови производни капацитети или када предузете мере енергетске ефикасности, нису довољне за обезбеђивање сигурног и редовног снабдевања електричном енергијом, изградња објеката за производњу електричне енергије може се одобрити по спроведеном поступку јавног тендера.

Влада, на предлог Министарства доноси одлуку о расписивању јавног тендера у складу са законом.

Одлука из става 2. овог члана садржи нарочито:

1) локацију на којој ће се градити објекат;

2) врсту примарне енергије;

3) начин производње и услове преузимања електричне енергије;

4) услове који се односе на заштиту животне средине;

5) услове који се односе на заштиту споменика културе ако исти постоје на локацији на којој ће се градити објекат;

6) услове који се односе на енергетску ефикасност;

7) мере подстицаја за поједине врсте примарне енергије и инсталисане снаге производног капацитета;

8) услове који се односе на престанак рада објекта;

9) рок за подношење понуде.

Прикупљање понуда по јавном тендеру, оцењивање и рангирање понуда врши Министарство и Влади доставља извештај са предлогом најповољније понуде.

Поступак јавног тендера, услови за учешће на тендеру и критеријуми за избор понуде морају бити транспарентни и недискриминаторни.

Одлука о расписивању јавног тендера објављује се у „Службеном гласнику Републике Србије”, а детаље у вези са тендерском процедуром Министарство јавно објављује укључујући и објављивање у складу са обавезама Републике Србије преузетим потврђеним међународним споразумима, најмање шест месеци пре датума затварања тендера.

Правилником о ближим условима за издавање енергетске дозволе, садржини захтева и начину издавања енергетске дозволе, као и о условима за давање сагласности за енергетске објекте за које се издаје енергетска дозвола („Службени гласник РС”, број 60/13), прописано је:

Члан 4.

У зависности од врсте и намене енергетског објекта за који се прибавља енергетска дозвола, односно сагласност захтев садржи податке наведене у обрасцима, који су одштампани уз овај правилник и чине његов саставни део, и то:

1) Образац О-1 - Захтев за издавање енергетске дозволе за изградњу енергетског објекта за производњу електричне енергије снаге 1 MW и више и објекта за комбиновану производњу електричне и топлотне енергије у термоелектранама - топланама електричне снаге 1 MW и више и укупне топлотне снаге 1 MWt и више, као

и за издавање сагласности за изградњу енергетског објекта за производњу електричне енергије снаге до 1 MW који као примарни енергетски ресурс користи снагу воде;

2) Образац О-2 - Захтев за издавање енергетске дозволе за изградњу енергетског објекта за пренос и дистрибуцију електричне енергије напона 110 kV и више;

3) Образац О-3 - Захтев за издавање енергетске дозволе за изградњу енергетског објекта за производњу деривата нафте;

4) Образац О-4 - Захтев за издавање енергетске дозволе за изградњу директног далековода и за изградњу директног гасовода;

5) Образац О-5 - Захтев за издавање енергетске дозволе за изградњу енергетског објекта за транспорт нафте (нафтовод) и деривата нафте (продуктовод);

6) Образац О-6 - Захтев за издавање енергетске дозволе за изградњу енергетског објекта за складиштење нафте и деривата нафте укупног резервоарског простора већег од 50 m^3;

7) Образац О-7 - Захтев за издавање енергетске дозволе за изградњу енергетског објекта за транспорт и дистрибуцију природног гаса;

8) Образац О-8 - Захтев за издавање енергетске дозволе за изградњу енергетског објекта за складиштење природног гаса;

9) Образац О-9 - Захтев за издавање енергетске дозволе за изградњу енергетског објекта за производњу топлотне енергије снаге 1 MWt и више;

10) Обрасцу О-10 - Захтев за издавање енергетске дозволе за изградњу енергетског објекта за производњу биогорива капацитета преко 1000 t годишње.

Сектор за геологију и рударство

Сектор за геологију и рударство:

1.Издаје/укида/продужава одобрење за геолошка истраживања

2.Издаје/укида потврде о ресурсима и резервама

3.Издаје/укида/одређује да престаје да важи, продужава важење одобрења за експлоатацију;

4.Издаје/укида одобрење за ручно испирање племенитих метала

5.Издаје/укида/одређује да престаје да важи одобрење за извођење рударских радова

6.Издаје/укида одобрење за употребу рударских објеката

7.Издаје/укида одобрење за пуштање у пробни рад рударског објекта

8.Издаје изводе из катастра и књиге службених исправа

9.Уступа на коришћење податке и документације основних и примењених геолошких истраживања

10.Даје мишљења поводом примене одредби Закона о рударству и геолошким истраживањима

За подношење захтева за издавање наведених решења из области геологије и рударства, подносилац је дужан да достави потврду о уплаћеној републичкој административној такси.

Преглед административних такси се налази у Закону о републичким административним таксама.

1. Одобрења за геолошка истраживања

Кратак опис услуге: примењена геолошка истраживања изводе се на основу решења о одобрењу за геолошка истраживања које издаје Министарство.

Категорије лица која имају право на услугу: привредна друштва, односно друга правна лица и предузетници.

Начин на који се услуга може добити: подношењем захтева надлежном органу.

Рок за пружање услуге: Законом о рударству и геолошким истраживањима није прописан посебан рок за пружање наведене услуге, тако да је у складу са Законом о општем управном поступку, орган дужан да донесе решење и достави га странци најкасније у року од два месеца. У том смислу, очекивани рок у коме надлежни орган одлучује по захтеву странке је два месеца. Стварни рок је 15 – 30 дана.

•Услуга издавања одобрења за геолошка истраживања се пружа на основу чланова 30. до 34. Закона о рударству и геолошким истраживањима („Службени гласник РС”, број 88/11).

Захтев за издавање одобрења за геолошка истраживања може поднети привредно друштво, односно друго правно лице и предузетник. Захтев треба да садржи податке о: носиоцу истраживања, предмету геолошких истраживања, величини истражног простора, врсти истражних радова, висини средстава за истраживање, као и о времену трајања истраживања. Образац за подношење Захтева за одобрење за геолошка истраживања можете преузети ОВДЕ http://www.mre.gov.rs/doc/geologija-rudarstvo/8_Zahtev%20za%20dobijanje%20odobrenja%20za%20primenjena%20geoloska%20istrazivanja.doc. (образац бр. 8)

Уз захтев се подноси:

1.пројекат геолошких истраживања са извештајем и потврдом о извршеној техничкој контроли пројекта;

2.топографска карта у размери 1:25.000 или ситнијој размери, са уцртаном границом и координатама преломних тачака траженог истражног простора;

3.доказ о плаћеној републичкој административној такси;

4.сагласност надлежних установа за заштиту животне средине и културног наслеђа.

За подношење захтева за издавање наведених решења из области рударства и геологије, подносилац је дужан да достави потврду о уплаћеној републичкој административној такси. Преглед административних такси се налази у Закону о републичким административним таксама.

Наведени захтеви се могу поднети непосредно или путем поште писарници Министраства на адресу ул.Омладинских бригада 1, 11070 Нови Београд. Информације о току поступка се могу добити од шефа Одсека за геологију Јелене Миленковић (jelena.milenkovic@mre.gov.rs).

Надлежни орган одбиће решењем захтев за издавање одобрења за извођење геолошких истраживања ако:

1.уз захтев није достављена комплетна документација;

2.је простор за који се тражи одобрење већ издат другом лицу за истраживање исте минералне сировине или истог геолошког ресурса.

Решење Министарства којим се одбија захтев је коначно и против њега се може покренути управни спор, а на решење које је донео надлежни орган аутономне

покрајине, односно надлежни орган јединице локалне самоуправе жалба се подноси Министру.

Уколико су у поднетом захтеву испуњени сви наведени услови, надлежни орган ће донети решење о одобрењу за примењена геолошка истраживања, које садржи податке о:

1.називу носиоца истраживања са адресом његовог седишта;

2.предмету и врсти истраживања;

3.координатама преломних тачака истражног простора;

4.називу пројекта геолошких истраживања;

5.дужини истражног рока;

6.минималном обиму радова који се мора реализовати;

7.року у коме се мора отпочети са истраживањем;

8.највећој количини минералне сировине, осим нафте и природних гасова, која се може узети у циљу испитивања квалитета и њених технолошких својстава;

9.начину и року у којем је носилац истраживања дужан да обавештава орган који је издао одобрење за истраживање;

10.условима под којима се одобрење може укинути.

•Услуга продужавања одобрења за геолошка истраживања се пружа на основу чланова 35. до 40. Закона о рударству и геолошким истраживањима („Службени гласник РС”, број 88/11).

Решењем о одобрењу за примењена геолошка истраживања одређује се истражни рок у дужини до три године, уз могућност продужења истражног рока два пута у континуитету, при чему дужина сваког од продужених истражних рокова може бити до две године.

Захтев за продужење истражног рока подноси се органу који је издао одобрење за истраживање, најкасније 30 дана пре истека истражног рока одређеног одобрењем за истраживање, под условом да је извршено најмање 75% од пројектом планираног обима истражних радова.Носилац истраживања је дужан да у захтеву за продужење истражног рока, површину истражног простора смањи сагласно добијеним резултатима, а најмање за 25% у односу на претходно одобрену површину. Образац за подношење Захтева за продужетак истражног рока можете преузети ОВДЕ http://www.mre.gov.rs/doc/geologija-rudarstvo/9_Zahtev%20za%20dobijanje%20produzetka%20geoloskih%20istrazivanja.doc. (образац бр. 9)

Уз захтев за продужење истражног рока се подноси:

1.пројект геолошких истраживања;

2.топографска карта у размери 1:25.000, са уцртаном границом и координатама преломних тачака истражног простора;

3.завршни извештај за претходни истражни период;

4.доказ о плаћеној републичкој административној такси.

За подношење захтева за издавање наведених решења из области рударства и геологије, подносилац је дужан да достави потврду о уплаћеној републичкој административној такси. Преглед административних такси се налази у Закону о републичким административним таксама.

Наведени захтеви се могу поднети непосредно или путем поште писарници Министраства на адресу ул. Омладинских бригада 1, 11070 Нови Београд.

Информације о току поступка се могу добити од шефа Одсека за геологију Јелене Миленковић (jelena.milenkovic@mre.gov.rs).

•Укидање одобрења за геолошка истраживања се пружа на основу члана 41. Закона о рударству и геолошким истраживањима („Службени гласник РС”, број 88/11).

Решење о одобрењу за истраживање ће се укинути пре истека одређеног истражног рока у случајевима ако се:

1.са геолошким истраживањима не отпочне у року који је утврђен одобрењем за истраживање;

2.истраживања не изводе у складу са пројектом геолошког истраживања;

3.истраживања не изводе под условом из члана 39. Законао рударству и геолошким истраживањима;

4.истраживања изводе ван одобреног истражног простора;

5.не доставља Годишњи извештај за претходну истражну годину;

6.под видом истраживања врши експлоатација минералних сировина, подземних вода и геотермалних ресурса;

7.не врати у првобитно стање земљиште на којем се изводе истражни радови;

8.не спроводе прописане мере безбедности и здравља на раду, потребне мере обезбеђења имовине, здравља људи и заштите животне средине и заштите културних добара и добара која уживају претходну заштиту;

9.не плати накнада за примењена геолошка истраживања за текућу годину;

10.накнадно утврди да приложена документација на основу које је издато одобрење садржи нетачне, односно неистините податке.

Решење о одобрењу за истраживање престаје да важи:

1.на захтев носиоца истраживања;

2.обуставом вршења истраживања, на основу извештаја геолошког инспектора;

3.истеком истражног рока;

4.издавањем потврде о ресурсима и резервама, осим за течне и гасовите угљоводонике.

У случајевима престанка важења решења о одобрењу за истраживања носилац истраживања дужан је да изврши санацију простора на којем је вршио истраживање и да у случају извођења истражних подземних рударских радова спроведе мере за одржавање подземних просторија, објеката и инсталација по завршетку истражних радова.

ПРАВНО СРЕДСТВО: Решења Министарства о издавању/укидању/продужавању/престанку важења одобрења за геолошка истраживања су коначна и против њих се може покренути управни спор тужбом код Управног суда у року од 30 дана од дана пријема решења. Тужба се предаје Управном суду непосредно или путем поште.

2. Потврде о ресурсима и резервама

Кратак опис услуге: Ресурси и резерве минералних сировина, ресурси и резерве подземних вода, односно утврђени потенцијал геотермалних ресурса, утврђује се потврдом о ресурсима и резервама, која се издаје решењем Министарства.

Категорије лица која имају право на услугу: Носилац истраживања, тј. привредно друштво, односно правно лице и предузетник које је претходно од надлежног органа добило одобрење за геолошка истраживања.

Начин на који се услуга може добити: Подношењем захтева надлежном органу

Рок за пружање услуге: Очекивани рок у коме надлежни орган одлучује по захтеву странке је два месеца.

Ова услуга се пружа на основу члана 46. Закона о рударству и геолошким истраживањима („Службени гласник РС”, број 88/11).

Уз захтев за издавање потврде о ресурсима и резервама носилац истраживања подноси:

1.одобрење за истраживање, односно одобрење за експлоатацију;

2.прегледну карту у одговарајућој размери са координатама преломних тачака утврђених ресурса и резерви;

3.елаборат из члана 45. став 2. Закона о рударству и геолошким истраживањима;

Образац за подношење Захтева за издавање потврде о ресурсима и резервама можете преузети ОВДЕ http://www.mre.gov.rs/doc/geologija-rudarstvo/17_Zahtev%20za%20overu%20rezervi%20mineralnih%20sirovina%20i%20podzemnih%20voda.doc (образац бр. 17).

За подношење захтева за издавање наведених решења из области рударства и геологије, подносилац је дужан да достави потврду о уплаћеној републичкој административној такси. Преглед административних такси се налази у Закону о републичким административним таксама.

Наведени захтеви се могу поднети непосредно или путем поште писарници Министраства на адресу ул.Омладинских бригада 1, 11070 Нови Београд. Информације о току поступка се могу добити од начелника Одељења за геолошка истраживања и рударство Велизара Николића (velizar.nikolic@mre.gov.rs).

Утврђивање и оверу разврстаних резерви минералних сировина и подземних вода у Републици, врши комисија коју образује министар надлежан за послове геологије.

Потврду о ресурсима и резервама издаје Министарство у форми решења, које је коначно и против кога се може покренути управни спор тужбом код Управног суда у року од 30 дана од дана пријема решења. Тужба се предаје Управном суду непосредно или путем поште.

3. Одобрења за експлоатацију

Кратак опис услуге: Експлоатација резерви минералних сировина и геотермалних ресурса врши се на основу решења, којим се издаје:

1.одобрење за експлоатацију резерви минералних сировина и геотермалних ресурса;

2.одобрење за извођење рударских радова;

3.одобрење за употребу рударских објеката.

Категорије лица која имају право на услугу: Привредна друштва, односно друга правна лица и предузетници

Начин на који се услуга може добити: Подношењем захтева надлежном органу

Рок за пружање услуге: Очекивани рок у коме надлежни орган одлучује по захтеву странке је два месеца. Стварни рок је 15 – 30 дана.

Услуга издавања одобрења за експлоатацију се пружа на основу члана 57. Закона о рударству и геолошким истраживањима („Службени гласник РС”, број 88/11).

Образац за подношење Захтева за издавања одобрења за експлоатацију можете преузети ОВДЕ http://www.mre.gov.rs/doc/geologija-rudarstvo/15_Zahtev%20za%20odobrenje%20za%20eksploataciju.doc (образац бр. 15).

Уз захтев се подноси:

1.доказ о плаћеној републичкој административној такси;

2.ситуациона карта у размери 1:25000 или у одговарајућој размери са уцртаним границама експлоатационог поља, јавним саобраћајницама и другим објектима који се налазе на том пољу и назначеним катастарским парцелама у писаној и/или дигиталној форми;

3.потврда о ресурсима и резервама минералних сировина или о геотермалним ресурсима, која се издаје на основу извршених истраживања у складу са важећим прописима о класификацији ресурса и резерви;

4.студија изводљивости експлоатације лежишта минералних сировина или геотермалних ресурса;

5.акт општинског органа надлежног за послове урбанизма у погледу усаглашености експлоатације са одговарајућим просторним, односно урбанистичким плановима;

6.акт министарства надлежног за послове заштите животне средине и акт надлежне установе за заштиту културног наслеђа;

7.акт министарства надлежног за послове водопривреде, ако експлоатација утиче на режим вода;

8.доказ о праву својине или коришћења, односно службености на земљишту које је одређено за површинску експлоатацију резерви минералних сировина. У случају подземне експлоатације резерви минералних сировина, експлоатације резерви угљоводоника у течном и гасовитом стању (нафта и гас) и осталих природних гасова, као и експлоатације геотермалних ресурса, доставља се доказ о праву својине или коришћења, односно службености за земљиште које је одређено за изградњу рударских објеката, постројења и уређаја, а у случају експлоатације резерви минералних сировина и геотермалних ресурса, који су од значаја за Републику Србију доставља се посебан акт Владе о утврђивању јавног интереса за период од пет година експлоатације.

За подношење захтева за издавање наведених решења из области рударства и геологије, подносилац је дужан да достави потврду о уплаћеној републичкој административној такси. Преглед административних такси се налази у Закону о републичким административним таксама.

Наведени захтеви се могу поднети непосредно или путем поште писарници Министраства на адресу ул. Омладинских бригада 1, 11070 Нови Београд. Информације о току поступка се могу добити од шефа Одсека за рударство Драгане Јелисавац Ердељан (dragana.jelisavacerdeljan@mre.gov.rs).

Одобрењем за експлоатацију одређује се:

1.врста минералне сировине или геотермалног ресурса, који се намерава експлоатисати;

2.капацитет према студији изводљивости експлоатације;

3.положај, површина и тачне границе експлоатационог поља;

4.рок у коме се морају завршити припремни радови и прибавити одобрење за извођење рударских радова, а који не може бити дужи од две године;

5.рок на који се резерве минералне сировине или геотермални ресурс дају на коришћење у складу са динамиком производње из студије изводљивости експлоатације и овереним количинама минералне сировине из потврде о ресурсима и резервама;

6.услови под којима се може вршити експлоатација на простору од културно-историјског, градитељског и археолошког значаја;

7.заштитни простор око експлоатационог поља потребан ради могућег проширења резерви и ресурса, и то:

◦за експлоатациона поља површине до 25 ха заштитни простор у ширини до 100 метара од одговарајуће границе експлоатационог поља,

◦за експлоатациона поља површине од 25 ха до 100 ха заштитни простор у ширини до 250 метара од одговарајуће границе експлоатационог поља,

◦за експлоатациона поља површине веће од 100 ха заштитни простор у ширини до 500 метара од одговарајуће границе експлоатационог поља.

Министарство, односно надлежни покрајински орган или надлежни орган јединице локалне самоуправе ће укинути одобрење за експлоатацију ако се:

1.не прибави одобрење за извођење рударских радова у одређеном року;

2.изводе рударски радови који нису у складу са одобрењем за извођење рударских радова;

3.експлоатацијом угрожава живот и здравље људи и животна средина, а друге мере предвиђене овим законом и другим прописима нису довољне да се то спречи;

4.експлоатацијом угрожава културно добро, његова заштићена околина или простор од културно-историјског, градитељског и археолошког значаја;

5.благовремено, у складу са овим законом не достави Министарству, односно надлежном органу аутономне покрајине или надлежном органу јединице локалне самоуправе годишњи оперативни план за наредну календарску годину и годишњи извештај о пословању за претходну календарску годину;

6.не плаћа накнаду за коришћење минералних ресурса или геотермалних ресурса;

7.не врши поступак рекултивације у складу са пројектом рекултивације земљишта.

Одобрење за експлоатацију престаје да важи:

1.на захтев носиоца експлоатације;

2.трајном обуставом вршења експлоатације резерви минералних сировина или геотермалних ресурса;

3.истеком рока на који се резерве минералних сировина или геотермалних ресурса дају на коришћење, односно променом намене објекта.

У случајевима престанка важења одобрења за експлоатацију, носилац одобрења за експлоатацију дужан је да изврши санацију и рекултивацију земљишта на којем је вршио експлоатацију или да депонује средства за потребе решавања питања санације истог простора, изузев у случају трајне промене намене објеката.

ПРАВНО СРЕДСТВО: Решења Министарства о издавању/укидању/продужавању/ престанку важења одобрења за експлоатацију су коначна и против њих се може покренути управни спор тужбом код Управног суда у року од 30 дана од дана пријема решења. Тужба се предаје Управном суду непосредно или путем поште. Уколико је конкретно решење за експлоатацију донео надлежни орган аутономне покрајине, односно надлежни орган јединице локалне самоуправе жалба се подноси министру у року од 30 дана од дана пријема решења.

4. Ручно испирање племенитих метала

Кратак опис услуге: Министарство издаје решење за ручно испирање племенитих метала.

Категорије лица која имају право на услугу: Испирање племенитих метала и других минерала из речних наноса може се одобрити и физичком лицу, под условом да све испране количине метала месечно понуди Народној банци Србије по тржишним ценама.

Начин на који се услуга може добити: Подношењем захтева надлежном органу

Рок за пружање услуге: Очекивани рок у коме надлежни орган одлучује по захтеву странке је два месеца. Стварни рок је 7 – 15 дана.

Ова услуга се пружа на основу члана 62. Закона о рударству и геолошким истраживањима („Службени гласник РС“, број 88/11).

Образац за подношење Захтева за издавања одобрења за ручно испирање метала можете преузети ОВДЕ http://www.mre.gov.rs/doc/geologija-rudarstvo/11_Zahtev%20za%20izdavanje%20odobrenja%20za%20rucno%20ispiranje%20plemenitih%20metala.doc. (образац бр. 11).

У захтеву за издавање одобрења се наводи:

•река или поток са притокама чији се наноси желе испирати, као и приближна количина метала која се може годишње испрати.

За подношење захтева за издавање наведених решења из области рударства и геологије, подносилац је дужан да достави потврду о уплаћеној републичкој административној такси. Преглед административних такси се налази у Закону о републичким административним таксама.

Наведени захтеви се могу поднети непосредно или путем поште писарници Министраства на адресу ул. Омладинских бригада 1, 11070 Нови Београд. Информације о току поступка се могу добити од шефа Одсека за рударство Драгане Јелисавац Ердељан (dragana.jelisavacerdeljan@mre.gov.rs).

Одобрење за испирање племенитих метала и других минерала садржи:

1.податке о физичком лицу коме се одобрава испирање;

2.назив реке или потока са притокама чији ће се наноси испирати;

3.рок важења одобрења;

4.обавезу да приложи потврду, односно рачун за извршену услугу претапања, са назнаком претопљене масе;

5.време почетка испирања племенитих метала.

Министарство извештава Народну банку Србије о сваком издатом одобрењу за испирање племенитих и других минерала из речних наноса.

Ако Министарство утврди да се лице коме је издато одобрење не бави испирањем племенитих метала дуже од шест месеци или да добијене количине ових метала није понудило у одређеном року Народној банци Србије, укинуће издато одобрење и о томе обавестити Народну банку Србије.

ПРАВНО СРЕДСТВО: Решења Министарства о издавању одобрења за испирање племенитих метала и других минерала су коначна и против њих се може покренути управни спор тужбом код Управног суда у року од 30 дана од дана пријема решења. Тужба се предаје Управном суду непосредно или путем поште. Уколико је конкретно решење за експлоатацију донео надлежни орган аутономне покрајине, односно надлежни орган јединице локалне самоуправе жалба се подноси министру у року од 30 дана од дана пријема решења.

5. Одобрење за извођење рударских радова

Кратак опис услуге: Рударски радови по главном и допунском рударском пројекту, изводе се на основу решења о одобрењу за извођење рударских радова,

Категорије лица која имају право на услугу: Носилац експлоатације

Начин на који се услуга може добити: Подношењем захтева надлежном органу

Рок за пружање услуге: Очекивани рок у коме надлежни орган одлучује по захтеву странке је два месеца. Стварни рок је 15 – 30 дана.

Ова услуга се пружа на основу чл. 79, 81. и 82. Закона о рударству и геолошким истраживањима („Службени гласник РС”, број 88/11).

Образац за подношење Захтева за издавања одобрења за извођење рударских радова можете преузети ОВДЕ http://www.mre.gov.rs/doc/geologija-rudarstvo/16_Zahtev%20za%20odobrenje%20za%20izvodjenje%20rudarskih%20radova.doc (образац бр. 16).

Уз захтев се подноси:

1.доказ о плаћеној републичкој административној такси;

2.рударски пројекат;

3.сагласност носиоца експлоатације на пројекат;

4.потврда органа који је издао акт о условима за уређење простора да је рударски пројекат урађен у складу са тим актом;

5.доказ о праву својине или коришћења, односно службености за површине земљишта односно терена обухваћеног рударским радовима по пројекту, осим у случају експлоатације резерви угљоводоника у течном и гасовитом стању (нафта и гас) и осталих природних гасова, као и у случају експлоатације геотермалних ресурса када се доказ о праву својине или коришћења или службености доставља само за земљиште које је одређено за изградњу рударских објеката, постројења и уређаја, а у случају експлоатације резерви минералних сировина и геотермалних ресурса који су од значаја за Републику Србију доставља се посебан акт Владе о утврђивању јавног интереса за период од пет година експлоатације;

6.потврда о ресурсима и резервама минералних сировина или о геотермалним ресурсима;

7.сагласности органа надлежног за послове заштите животне средине о усклађености пројеката са условима за заштиту и унапређење животне средине и органа надлежних за послове заштите културног наслеђа;

8.водопривредна сагласност за пројекте, ако се извођењем рударских радова утиче на режим вода.

Ако су за извођење радова из става 1. овог члана посебним законом прописани и други услови, уз захтев се подносе и докази о испуњености тих услова.

За подношење захтева за издавање наведених решења из области рударства и геологије, подносилац је дужан да достави потврду о уплаћеној републичкој административној такси. Преглед административних такси се налази у Закону о републичким административним таксама.

Наведени захтеви се могу поднети непосредно или путем поште писарници Министраства на адресу ул. Омладинских бригада 1, 11070 Нови Београд. Информације о току поступка се могу добити од шефа Одсека за рударство Драгане Јелисавац Ердељан (dragana.jelisavacerdeljan@mre.gov.rs).

Одобрење за извођење рударских радова садржи:

1.врсту и тип рударског пројекта, назив и саставне делове пројекта;

2.назив лежишта и врсту минералне сировине и геотермалних ресурса и назив јединице локалне самоуправе на којој ће се изводити рударски радови;

3.обавезе у вези прибављања употребне дозволе за изграђене рударске објекте;

4.обавезе у вези санације и рекултивације простора, управљања рударским отпадом, ангажовања лица са одговарајућом стручном спремом на пословима техничког руковођења, стручног надзора и безбедности и здравља на раду, благовременог извештавања надлежног органа и инспекцијских служби о вршењу рударских радова.

ПРАВНО СРЕДСТВО: Решења Министарства о издавању одобрења за извођење рударских радова су коначна и против њих се може покренути управни спор тужбом код Управног суда у року од 30 дана од дана пријема решења. Тужба се предаје Управном суду непосредно или путем поште. Уколико је конкретно решење за експлоатацију донео надлежни орган аутономне покрајине, односно надлежни орган јединице локалне самоуправе жалба се подноси министру у року од 30 дана од дана пријема решења.

6. Одобрење за употребу рударских објеката

Кратак опис услуге: Рударски објекат изграђен по главном и допунском рударском пројекту може се користити када се прибави одобрење за употребу рударског објекта које се издаје решењем надлежног органа из члана 79. став 2. Закона.

Категорије лица која имају право на услугу: Носилац експлоатације

Начин на који се услуга може добити: Подношењем захтева надлежном органу

Рок за пружање услуге: Очекивани рок у коме надлежни орган одлучује по захтеву странке је два месеца. Стварни рок је 15 – 30 дана.

Ова услуга се пружа на основу члана 85. до 89. Закона о рударству и геолошким истраживањима („Службени гласник РС”, број 88/11) и Правилника о условима и начину вршења техничког прегледа рударских објеката („Службени гласник РС”, број 40/97).

Образац за подношење Захтева за издавања одобрења за употребу рударских објеката можете преузети ОВДЕ http://www.mre.gov.rs/doc/geologija-rudarstvo/12_Zahtev%20za%20izdavanje%20saglasnosti%20za%20upotrebu%20rudarskih%20objekata%20-%20upotrebna%20dozvola.doc (образац бр. 12).

Уз захтев се подноси:

1.назив инвеститора или извођача радова;

2.податке о рударском објекту (врста, локација и др.) или делу објекта;

3.број и датум издавања одобрења за изградњу рударског објекта;

4.назив пројектантске организације која је урадила рударски пројекат за изградњу објекта;

5.назив организације која је извршила техничку контролу рударског пројекта за објекат чији се преглед тражи;

6.време у које се може отпочети са техничким прегледом.

Уз захтев се подноси на увид:

1.одобрење за извођење рударских радова;

2.главни и допунски рударски пројекат на основу кога се изводе радови, односно на основу којег је издато одобрење за извођење радова;

3.други пројекти и документација о изменама које су вршене у току извођења радова;

4.докази о испитивању квалитета материјала уграђеног у рударски објекат;

5.докази о извршеним испитивањима конструкција уређаја, постројења и опреме у погледу њихове носивости, техничке исправности и безбедности;

6.документација о резултатима пробног рада, ако је пробни рад на објекту вршен.

За подношење захтева за издавање наведених решења из области рударства и геологије, подносилац је дужан да достави потврду о уплаћеној републичкој административној такси. Преглед административних такси се налази у Закону о републичким административним таксама.

Наведени захтеви се могу поднети непосредно или путем поште писарници Министраства на адресу ул. Омладинских бригада 1, 11070 Нови Београд. Информације о току поступка се могу добити од шефа Одсека за рударство Драгане Јелисавац Ердељан (dragana.jelisavacerdeljan@mre.gov.rs).

Употребна дозвола се издаје ако се утврди:

1.да је рударски објекат или његов део изграђен у складу са рударским пројектом на основу кога је издато одобрење за извођење рударских радова, у складу са прописима чија је примена обавезна при изградњи рударских објеката;

2.да су испуњени прописани услови у погледу мера безбедности и здравља на раду, заштите вода, заштите од пожара, заштите животне средине и други прописани услови за изградњу и коришћење те врсте објеката.

Испуњеност наведених услова утврђује се техничким прегледом објеката, који обухвата, према намени рударског објекта, технички преглед рударских, машинских и грађевинских радова, електричних постројења (уређаја и инсталација), постројења за заштиту од пожара и постројења за заштиту животне средине, као и технички преглед рударске опреме и постројења.

Технички преглед рударског објекта врши комисија коју образује Министарство или предузеће, односно друго правно лице коме Министарство повери вршење техничког прегледа.

ПРАВНО СРЕДСТВО: Решење Министарства о издавању употребне дозволеје коначно и против њега се може покренути управни спор тужбом код Управног суда у року од 30 дана од дана пријема решења. Тужба се предаје Управном суду непосредно или путем поште. Уколико је конкретно решење донео надлежни орган аутономне покрајине, односно надлежни орган јединице локалне самоуправе жалба се подноси министру у року од 30 дана од дана пријема решења.

7. Одобрење за пуштање у пробни рад рударског објекта

Кратак опис услуге: Ако се ради утврђивања подобности рударског објекта за употребу мора вршити претходна провера инсталација, уређаја и постројења, стабилности или безбедности објекта, као и друга испитивања, или када је то предвиђено рударским пројектом, може се одобрити пуштање објекта у пробни рад.

Категорије лица која имају право на услугу: Носилац експлоатације.

Начин на који се услуга може добити: Подношењем захтева надлежном органу

Рок за пружање услуге: Очекивани рок у коме надлежни орган одлучује по захтеву странке је два месеца. Стварни рок је 15 – 30 дана.

Ова услуга се пружа на основу члана 90. Закона о рударству и геолошким истраживањима („Службени гласник РС”, број 88/11).

Захтев за издавање одобрења за пуштање у пробни рад подноси носилац експлоатације на основу одобрења за експлоатацију.

Образац за подношење Захтева за издавања одобрења за пуштање у пробни рад рударског објекта можете преузети ОВДЕ http://www.mre.gov.rs/doc/geologija-

rudarstvo/10_Zahtev%20za%20izdavanje%20odobrenja%20za%20probni%20rad%20rudarskih%20objekata.doc (образац бр. 10).

За подношење захтева за издавање наведених решења из области рударства и геологије, подносилац је дужан да достави потврду о уплаћеној републичкој административној такси. Преглед административних такси се налази у Закону о републичким административним таксама.

Наведени захтеви се могу поднети непосредно или путем поште писарници Министраства на адресу ул. Омладинских бригада 1, 11070 Нови Београд. Информације о току поступка се могу добити од шефа Одсека за рударство Драгане Јелисавац Ердељан (dragana.jelisavacerdeljan@mre.gov.rs).

О захтеву одлучује орган који је издао одобрење за експлоатацију, решењем о одобрењу за пуштање објекта у пробни рад утврђује се почетак и трајање пробног рада.

ПРАВНО СРЕДСТВО: Решење Министарства о одобрењу за пуштање објекта у пробни рад је коначно и против њега се може покренути управни спор тужбом код Управног суда у року од 30 дана од дана пријема решења. Тужба се предаје Управном суду непосредно или путем поште. Уколико је конкретно решење донео надлежни орган аутономне покрајине, односно надлежни орган јединице локалне самоуправе жалба се подноси министру у року од 30 дана од дана пријема решења.

Пре пуштања објекта у пробни рад, носилац експлоатације је дужан да обавести надлежног рударског инспектора о почетку пробног рада и да образује стручну комисију која ће пратити резултат тог рада. По завршетку пробног рада, носилац експлоатације је дужан да затражи технички преглед објекта и да стави на увид документацију о резултатима пробног рада.

8. Издавање извода из катастра и књиге службених исправа

Кратак опис услуге: Ради ефикасног прикупљања, обраде, праћења и евиденције података неопходних за спровођење минералне политике и Стратегије, обезбеђења сигурног, поузданог и квалитетног снабдевања тржишта минералним сировинама, као и обављања других послова у области геолошких истраживања и рударства, Министарство води:

1.катастар истражних и експлоатационих поља;
2.катастар лежишта и биланса минералних сировина и геотермалних ресурса;
3.катастар поља рударског отпада;
4.катастар напуштених рудника и рударских објеката;
5.катастар активних и санираних рударских објеката;
6.књигу исправа;
7.централни информациони систем за геологију и рударство.

Категорије лица која имају право на услугу: У катастар, књигу исправа и централни информациони систем за геологију и рударство имају право увида сви заинтересовани субјекти.

Начин на који се услуга може добити: Подношењем захтева надлежном органу

Ова услуга се пружа на основу члана 138. до 144. Закона о рударству и геолошким истраживањима („Службени гласник РС”, број 88/11). Потребно је донети Правилник о начину управљања и размени података, начину одржавања, коришћења и висину накнаде за коришћење података из централног информационог система за геологију и рударство.

•Захтев за издавање извода из катастра и књиге службених исправа могу поднети сви заинтересовани субјекти.

Образац за подношење Захтева за издавања извода из катастра и књиге службених исправа можете преузети ОВДЕ http://www.mre.gov.rs/doc/geologija-rudarstvo/20_Zahtev%20za%20uvid%20u%20katastar%20istraznih%20i%20eksploatacionih%20polja.doc (образац бр. 20).

За подношење захтева за издавање наведених решења из области рударства и геологије, подносилац је дужан да достави потврду о уплаћеној републичкој административној такси. Преглед административних такси се налази у Закону о републичким административним таксама.

Наведени захтев се може поднети непосредно или путем поште писарници Министраства на адресу ул. Омладинских бригада 1, 11070 Нови Београд. Информације о току поступка се могу добити од шефа Одсека за правне и економске послове у области геологије и рударства Милице Зорић (milica.zoric@mpe.gov.rs).

•Захтев за издавање извода из информационог система и електронске базе података могу поднети сви заинтересовани субјекти.

За подношење захтева за издавање наведених решења из области рударства и геологије, подносилац је дужан да достави потврду о уплаћеној републичкој административној такси. Преглед административних такси се налази у Закону о републичким административним таксама.

Наведени захтев се може поднети непосредно или путем поште писарници Министраства на адресу ул. Омладинских бригада 1, 11070 Нови Београд. Информације о току поступка се могу добити од шефа Одсека за геолошка истраживања Јелене Миленковић (jelena.milenkovic@mre.gov.rs).

•Сарадња на изради просторних планова, по захтеву других државних органа.

9. Уступање на коришћење податке и документације основних и примењених геолошких истраживања

Кратак опис услуге: За коришћење података и документације основних и примењених геолошких истраживања која се финансирају из буџета Републике Србије, плаћа се накнада у висини до 5% од реалне вредности изведених истраживања на одређеном истражном простору.

Категорије лица која имају право на услугу: Сви заинтересовани субјекти.

Начин на који се услуга може добити: Подношењем захтева надлежном органу

Ова услуга се пружа на основу члана 134. Закона о рударству и геолошким истраживањима („Службени гласник РС”, број 88/11) и Правилника о висини и начину плаћања накнаде за коришћење података и документације основних и примењених геолошких истраживања („Службени гласник РС”, број 30/14).

Образац за подношење Захтева за коришћење геолошке докиментације можете преузети ОВДЕ http://www.mre.gov.rs/doc/geologija-rudarstvo/13_Zahtev%20za%20koriscenje%20geoloske%20dokumentacije.doc (образац бр. 13).

Образац за подношење Захтева за коришћење геолошких карата можете преузети ОВДЕ http://www.mre.gov.rs/doc/geologija-rudarstvo/14_Zahtev%20za%20koriscenje%20geoloskih%20karata1.doc (образац бр. 14).

Захтев за коришћење Геолошке документације садржи:

1.пословно име фирме, адреса и седиште, јединствени матични број, ПИБ, број телефона и потпис овлашћеног лица;

2.уколико захтев подноси физичко лице исти садржи: име и презиме, занимање, адреса сталног боравка, јединствени матични број, број телефона и потпис подносиоца захтева;

3.назив Геолошке документације за коју се подноси захтев;

4.сврху за коју ће се користити Геолошка документација.

Лице које користи Геолошку документацију за потребе другог лица односно субјекта, дужно је да уз захтев приложи његово оверено овлашћење.

О коришћењу Геолошке документације подносилац захтева и Министарство закључују уговор који нарочито садржи назив Геолошке документације, износ накнаде и начин коришћења те документације.

Уплатом накнаде подносилац стиче право коришћења Геолошке документације, која је предмет уговора.

Наведени захтев се може поднети непосредно или путем поште писарници Министраства на адресу ул. Омладинских бригада 1, 11070 Нови Београд. Информације о току поступка се могу добити од начелника Одељења за геолошка истраживања и рударство Велизара Николића (velizar.nikolic@mre.gov.rs).

10. Давање мишљења поводом примене одредби Закона о рударству и геолошким истраживањима

Кратак опис услуге: Према члану 80. Закона о државној управи, органи државне управе дужни су да дају мишљења о примени одредаба закона и других општих аката.

Категорије лица која имају право на услугу: Физичка или правна лица

Начин на који се услуга може добити: Подношењем захтева надлежном органу

Рок за пружање услуге: 30 дана. Стварни рок је 7 – 15 дана.

Ова услуга се пружа на основу члана 80. Закона о државној управи „Службени гласник РС”, бр. 79/05, 101/07 и 95/10).

Захтев за давање мишљења на примену одредби Закона о рударству и геолошким истраживањима могу поднети сви заинтересовани субјекти, физичка и правна лица.

За подношење захтева за издавање наведених решења из области рударства и геологије, подносилац је дужан да достави потврду о уплаћеној републичкој административној такси Преглед административних такси се налази у Закону о републичким административним таксама.

Наведени захтев се може поднети непосредно или путем поште писарници Министраства на адресу ул. Омладинских бригада 1, 11070 Нови Београд. Информације о току поступка се могу добити од шефа Одсека за системско уређење области геологије и рударства Милице Зорић (milica.zoric@mre.gov.rs).

Мишљења органа државне управе нису обавезујућа.

12. ПРЕГЛЕД ПОДАТАКА О ПРУЖЕНИМ УСЛУГАМА

I СЕКТОР ЗА НАФТУ И ГАС

У Сектору за нафту и гас у периоду од 1. јануара 2012. године до 30. јуна 2014. године издато је укупно 37 енергетских дозвола, и то:

- енергетске дозволе за изградњу енергетског објекта за складиштење нафте или деривата нафте преко 50 t (2 дозволе) и
- енергетске дозволе за изградњу енергетског објекта за транспорт и дистрибуцију природног гаса (35 дозвола).

У периоду јануар-фебруар 2014. године издато је укупно 11 енергетских дозвола за изградњу енергетског објекта за транспорт и дистрибуцију природног гаса и 1 за изградњу енергетског објекта за складиштење нафте и укупног резервоарског простора већег од 50 m3.

У периоду јануар-фебруар 2014. године примљено је укупно 2 жалбе.

У периоду мај-јун 2014. године издате су 4 енергетске дозволе за изградњу енергетског објекта за транспорт и дистрибуцију природног гаса.

У периоду мај-јун 2014. године примљено је укупно 3 жалбе.

У периоду јул-август 2014. године издате су 3 енергетске дозволе за изградњу енергетског објекта за транспорт и дистрибуцију природног гаса.

У периоду јул-август 2014. године примљено је укупно 3 жалбе.

У периоду септембар-октобар 2014. године издате су 4 енергетске дозволе за изградњу енергетског објекта за транспорт и дистрибуцију природног гаса.

У септембар-октобар 2014. године примљено је укупно 1 жалба.

У периоду октобар - новембар 2014. године издато је 6 енергетских дозвола за изградњу енергетског објекта за транспорт и дистрибуцију природног гаса. У извештајном периоду примљено укупно 3 жалбе.

У Сектору за нафту и гас у периоду новембар-децембар 2014. године издато је 3 енергетске дозволе за изградњу енергетског објекта за транспорт и дистрибуцију природног гаса и 1 за изградњу енергетског објекта за транспорт нафте нафтоводима.

У Сектору за нафту и гас у периоду новембар-децембар 2014. године примљено је укупно 2 жалбе.

У Сектору за нафту и гас у периоду децембар 2014. године-јануар 2015. године издато је 2 енергетске дозволе за изградњу енергетског објекта за транспорт и дистрибуцију природног гаса и 1 за изградњу енергетског објекта за складиштење нафте, деривата нафте и биогорива.

У Сектору за нафту и гас у периоду децембар 2014. године-јануар 2015. године примљено је укупно 2 жалбе.

У складу са Законом о техничким захтевима за производе и оцењивању усаглашености („Службени гласник РС”, број 36/09), Уредбом о начину именовања и овлашћивања тела за оцењивање усаглашености („Службени гласник РС”, број 98/09), Правилником о техничким захтевима за пројектовање, израду и оцењивање усаглашености опреме под притиском („Службени гласник РС”, број 87/11), Правилником о техничким захтевима за пројектовање, израду и оцењивање усаглашености једноставних посуда под притиском („Службени гласник РС”, број 87/11), Правилником о прегледима опреме под притиском током века употребе

(„Службени гласник РС”, број 87/11 и 75/13), Правилника о техничким и другим захтевима за течна горива нафтног порекла („Службени гласник РС”, број 123/12, 63/13 и 75/13) и Правилника о техничким и другим захтевима за течни нафтни гас („Службени гласник РС”, бр. 97/10, 123/12 и 63/13) министарство надлежно за послове енергетике именује тела за оцењивање усаглашености у складу са наведеним правилницима, и то:

- „Институт за заштиту на раду” а.д. Нови Сад – за прегледе и испитивања опреме под притиском у складу са Правилником о прегледима опреме под притиском током века употребе („Службени гласник РС”, бр. 87/11 и 75/13);
- „Институт за заштиту на раду” а.д. Нови Сад – за разврставање опреме под притиском у складу са Правилником о прегледима опреме под притиском током века употребе („Службени гласник РС”, бр. 87/11 и 75/13).

У Сектору за нафту и гас у периоду јануар-фебруар 2015. године није било активности од значаја за садржину Информатора о раду (није пристигла ниједна жалба, није издата ниједна енергетска дозвола нити је било именовања).

У Сектору за нафту и гас у периоду фебруар-март 2015. године примљено је 3 жалбе.

Министарство рударства и енергетике је на основу Закона о цевоводном транспорту гасовитих и течних угљоводоника и дистрибуцији гасовитих угљоводоника („Службени гласник РС”, број 104/09) припремило Предлог правилника о условима за несметану и безбедну дистрибуцију природног гаса гасоводима притиска до 16 bar. Јавна расправа је у току.

У Сектору за нафту и гас у априлу 2015. године примљена је једна жалба; није издата ниједна енергетска дозвола нити је било именовања.

У Сектору за нафту и гас у мају 2015. године примљена је једна жалба; није издата ниједна енергетска дозвола нити је било именовања.

У Сектору за нафту и гас у јуну 2015. године издате су 2 енергетске дозволе за изградњу енергетског објекта за складиштење нафте, деривата нафте, биогорива, компримованог природног гаса и утечњеног природног гаса укупног резервоарског простора већег од 10 m3.

У јуну 2015. године примљена је укупно 1 жалба.

У складу са Законом о техничким захтевима за производе и оцењивању усаглашености („Службени гласник РС”, број 36/09), Уредбом о начину именовања и овлашћивања тела за оцењивање усаглашености („Службени гласник РС”, број 98/09), Правилником о техничким захтевима за пројектовање, израду и оцењивање усаглашености опреме под притиском („Службени гласник РС”, број 87/11), Правилником о техничким захтевима за пројектовање, израду и оцењивање усаглашености једноставних посуда под притиском („Службени гласник РС”, број 87/11), Правилником о прегледима опреме под притиском током века употребе („Службени гласник РС”, број 87/11 и 75/13), Правилника о техничким и другим захтевима за течна горива нафтног порекла („Службени гласник РС”, бр. 123/12, 63/13 и 75/13) и Правилника о техничким и другим захтевима за течни нафтни гас („Службени гласник РС”, бр. 97/10, 123/12 и 63/13) министарство надлежно за послове

енергетике именује тела за оцењивање усаглашености у складу са наведеним правилницима, и то:

- „TUV RHEINLAND INTERCERT" д.о.о. Београд – Савски Венац, ул. Ресавска бр. 40/V – разврставање опреме под притиском;
- „TUV RHEINLAND INTERCERT" д.о.о. Београд – Савски Венац, ул. Ресавска бр. 40/V – прегледи и испитивања опреме под притиском;
- „TUV RHEINLAND INTERCERT" д.о.о. Београд – Савски Венац, ул. Ресавска бр. 40/V – оцењивање усаглашености;
- „TUV RHEINLAND INTERCERT" д.о.о. Београд – Савски Венац, ул. Ресавска бр. 40/V – нерастављиви спојеви.

У Сектору за нафту и гас у јулу 2015. године издата је 1 енергетска дозвола за изградњу енергетског објекта за складиштење нафте, деривата нафте, биогорива, компримованог природног гаса и утечњеног природног гаса укупног резервоарског простора већег од 10 m3.

У Сектору за нафту и гас у јулу 2015. године није било жалби нити именовања.

II СЕКТОР ЗА ЕНЕРГЕТСКУ ЕФИКАСНОСТ И ОБНОВЉИВЕ ИЗВОРЕ ЕНЕРГИЈЕ

II 1. Одсек за стратешко планирање

1. ИЗМЕНЕ ЕНЕРГЕТСКОГ БИЛАНСА РЕПУБЛИКЕ СРБИЈЕ ЗА 2014.

Поплаве које су задесиле Републику Србију у мају 2014. године утицале су на стабилан рад електроенергетског система, а последице поплава везано за рад електроенергетског сектора до краја 2014. године су такве да су захтевале нова сагледавања енергетског биланса Републике Србије за 2014. годину.

У оквиру сектора припремљен је измењен Енергетски биланс за 2014. годину који је Влада усвојила 14. новембра 2014. године. Овај документ је објављен у „Службеном гласнику РС", број 127/14.

2. ИЗРАДА ЕНЕРГЕТСКОГ БИЛАНСА РЕПУБЛИКЕ СРБИЈЕ ЗА 2015.

У складу са Законом о енергетици Министарство је припремило предлог Енергетског биланса Републике Србије за 2015. годину. Влада је усвојила Одлуку којом се утврђује Енергетски биланс Републике Србије за 2015. годину на седници која је одржана 31.12.2014. године. Овај документ је објављен у „Службеном гласнику РС", број 147/14.

3. ИЗРАДА ЕНЕРГЕТСКОГ БИЛАНСА РЕПУБЛИКЕ СРБИЈЕ ЗА 2016.

У складу са Законом о енергетици Министарство је започело са прикупљањем података за израду Енергетског биланса Републике Србије за 2016. годину који обухвата податке за реализовану 2014. годину, процењене податке за 2015. годину и планиране податке за 2016. годину. Пристигли подаци за 2014. годину се тренутно усклађују са Републичким заводом за статистику. У току је и редовно месечно прикупљање података о реализацији Енергетског биланса Републике Србије за 2015.

годину. У ово периоду су припремљени и прослеђени дописи са захтевом за достављање података о процени стања компанија до краја 2015. године и плановима за наредну 2016. годину. Компаније су у обавези да до 1.10.2015. године доставе ове податке.

4. ИЗРАДА БРОШУРЕ „ЕНЕРГИЈА У СРБИЈИ 2013.”

У фебруару је започето припремање података за израду брошуре „Енергија у Србији 2013” у којој ће се представити Енергетски биланс Републике Србије за 2013. годину као задњу статистички обрађену годину. По завршетку брошура ће бити објављена на сајту Министарства рударства и енергетике.

Припремљена је радна верзија брошуре „Енергија у Србији 2013” и преведена на енглески. У брошури ће бити представљен Енергетски биланс Републике Србије за 2013. годину, која је последња статистички обрађена година, али ће уједно бити приказани и енергетски биланси за 2010, 2011, и 2012. годину кроз поједине дијаграме и табеле. У наредном периоду реализоваће се штампање ове публикације која ће бити објављена и на сајту Министарства.

5. СТРАТЕГИЈА РАЗВОЈА ЕНЕРГЕТИКЕ РЕПУБЛИКЕ СРБИЈЕ ДО 2025. СА ПРОЈЕКЦИЈАМА ДО 2030.

Министарство је припремило нову Стратегију развоја енергетике Републике Србије до 2025. године са пројекцијама до 2030. године и доставило на мишљење свим релевантним министарствима, као и Генералном секретаријату Владе, ради разматрања и одлучивања. Предлог стратегије развоја енергетике Републике Србије до 2025. године са пројекцијама до 2030. године је утврђен на седници Владе 29. маја 2015. године и налази се у скупштинској процедури.

6. УРЕДБЕ ИЗ ОБЛАСТИ ТОПЛОТНЕ ЕНЕРГИЈЕ

Припремљена је и донета Уредба о одређивању цена топлотне енергије која је објављена у „Службеном гласнику РС”, број 125/14, а важи до 1. маја 2015. године.

У оквиру активности на доношењу подзаконских аката на основу Закона о енергетици и Закона о ефикасном коришћењу енергије из области топлотне енергије Одсек је био ангажован на формирању пројектне групе (решење министра рударства и енергетике број: 119-01-00011/2015-06 од 23.01.2015. године) чији је задатак да припреми:

1) Предлог уредбе о методологији за одређивање цене снабдевања крајњег купца топлотном енергијом (доноси се на основу члана 362. Закона о енергетици), којом ће се заменити горе наведена Уредба о одређивању цена топлотне енергије;

2) Предлог правилника о условима под којима би опремање грејне инсталације мерним уређајима било технички неизводљиво или у односу на дугорочно процењену уштеду енергије, економски неисплативо;

3) Предлог мера и активности за спровођење обавеза дистрибутера топлотне енергије из члана 51. Закона о ефикасном коришћењу енергије.

Пројектна група започела је рад 10. фебруара 2015. године и до сада је одржала више састанака.

Влада Републике Србије је на седници од 10. јула 2015. године донела Уредбу о утврђивању Методологије за одређивање цене снабдевања крајњег купца топлотном енергијом („Службени гласник РС”, број 63/15).

7. ОДГОВОРИ НА ПРЕДСТАВКЕ ГРАЂАНА

У овом периоду пристигло је више писмених представки грађана, па су на део њих припремљени и послати одговори, и то:

Вељковић Момчилу из Ниша (због обимне представке затражено најпре изјашњење ЈКП Топлана Ниш), представка прослеђена Министарству преко кабинета председника Владе Републике Србије. Именованом грађанину два пута одговорено на представку, с обзиром да није био задовољан првим одговором;

Петровић Биљани из Сурчина – Јаково, примила одговор Министарства; представка иначе прослеђена Министарству преко кабинета председника Владе Републике Србије;

Мељников Јасмини из Панчева достављен одговор на представку која се тицала структуре цене грејања, пошто је претходно прибављено потребно писмено објашњење од топлане Панчево;

Миши Додигу из Панчева достављен одговор на представку која се тицала структуре цене грејања, пошто је претходно прибављено потребно писмено објашњење од топлане Панчево;

Већем броју грађана Неготина достављени су одговори на упућене представке које су се односиле на Одлуку о утврђивању ценовника грејања објављену у „Службеном листу града Неготина” од 10.12.2014. године, с обзиром на значајнија спорна питања која су се тицала одредби те одлуке.

Јавно предузеће за комуналне делатности „Бадњево”, Неготин писмом од 26.01.2015. године обавестило је Министарство рударства и енергетике да су то предузеће и надлежни органи општине Неготин, поступајући по допису Министарства рударства и енергетике број 312-01-1402/2014-06 од 18.12.2014. године донели следећа акта:

- Решење о поништавању Решења о давању сагласности на Одлуку надзорног одбора ЈКП „Бадњево” Неготин о усклађивању одлуке о утврђивању ценовника грејања са Законом о порезу на додату вредност, број СО Неготин 380-3/2015-I/08;
- Решење о поништавању Решења о давању сагласности на Одлуку Надзорног одбора ЈКП „Бадњево” Неготин о утврђивању Ценовника грејања, број СО Неготин 380-2/2015-I/08;
- Закључак, број СО Неготин 352-5/2015- I/08,

а с тим у вези, у овој општини донета су и нова акта о утврђивању цена грејања („Службени лист општине Неготин”, број 1/15) која су усклађена са Законом о енергетици („Службени гласник РС”, број 145/14) и са Уредбом о одређивању цена топлотне енергије („Службени гласник РС”, број 125/14).

Еви Нађ из Зрењанина достављен је одговор на представку у вези испоруке топлотне енергије и спорења са ЈКП „Градска топлана” из Зрењанина;

Бојани Катушић из Новог Сада је достављен одговор ЈКП „Новосадска топлана” која се односила на обуставу грејања зграде у улици Корнелија Станковића 39, пошто је претходно прибављено потребно писмено објашњење од топлане ЈКП „Новосадска топлана”;

Драгом Прешићу је достављен одговор у вези са обавештавањем корисника од стране ЈКП Градска топлана из Крушевца као и питања у вези просторија без

уграђеног грејног тела и њиховог изузимања из грејне површине стамбеног простора. сматрате да надлежни у топлани у недовољној мери обавештавају кориснике о свом раду. Што се тиче информисаности купца, усвајањем Закон о ефикасном коришћењу енергије, („Службени гласник РС”, број 25/13), на основу кога су произвођачи и дистрибутери топлотне енергије у обавези да наплаћују стварно испоручену и измерену топлотну енергију, чланом 53. прописано је и информисање купца. Обавеза информисања купаца топлотне енергије примењује се на период грејне сезоне. Што се тиче питања у вези просторија без уграђеног грејног тела и њиховог изузимања из грејне површине стамбеног простора; простор за који се врши наплата је укупна површина стана јер су грејна тела у стану тако и димензионисана да задовоље потребе за грејањем стана, с тим што све просторије не морају имати уграђена грејна тела. То су најчешће унутрашње просторије као што су оставе, предсобља, ходници, степеништа и сл. и које имају бар један заједнички зид (може бити под или таваница) са грејаним простором, у којима се и без уградње грејних тела обезбеђује унутрашња пројектна температура ваздуха. На то најчешће утиче положај просторије у стану тако да је доток топлоте из околних просторија избилансиран и обезбеђен димензионисањем грејних тела околних просторија.

Божи Миљковићу је достављен одговор у вези уградње делитеља топлоте, као и о намери одустајања примене система расподеле топлотне енергије предузећа „Бруната” д.о.о. Београд.

Усвајањем Закон о ефикасном коришћењу енергије, („Службени гласник РС”, број 25/13) произвођачи и дистрибутери топлотне енергије су у обавези да наплаћују стварно испоручену и измерену топлотну енергију. Надлежни орган јединице локалне самоуправе дужан је да у тарифни систем за услуге даљинског грејања укључи, као један од елемената за обрачун цене услуге грејања и измерену, односно стварно предату количину топлотне енергије. Објекти (стамбене зграде) који су већ раније прикључени на систем даљинског грејања морају у целини, а не по појединим стамбеним јединицама, прећи на нов начин обрачуна цене грејања, под горе наведеним условима (испуњене техничке могућности, економска исплативост). Такође цитираним законом прописано је да трошкове набавке и уградње уређаја који омогућавају обрачун цене услуге грејања према стварно предатој измереној количини топлотне енергије, за објекте већ раније прикључене на систем, сноси власник објекта, односно дела објекта (власници станова, власници других делова објекта).

Преко 30 дописа упућено је Републичкој дирекцији за робне резерве у вези одобравања хитне испоруке позајмица мазута које су изразиле топлане и јединице локалне самоуправе за потребе грејања грађана у Републици Србији, у децембру 2014. и јануару 2015. године.

Тешовић Миљани из Алибунара (због могућих пропуста у раду затражено најпре изјашњење надлежног органа општине Алибунар).

Зорици Синадиновић достављен је одговор на е-маил, поднет Председнику Владе Републике Србије, Александру Вучићу, који се односи на проблеме око поскупљења даљинског грејања у Зрењанину.

Уредбом о одређивању цена топлотне енергије, („Службени гласник РС”, број 125/14) Влада Републике Србије прописала је начин одређивања највиших и најнижих просечних цена топлотне енергије, коју производи и продаје енергетски субјект коме је актом о оснивању или актом о поверавању обављања делатности утврђена обавеза производње топлотне енергије за тарифне купце, дистрибуције топлотне енергије и управљања дистрибутивним системом и снабдевања тарифних купаца топлотном енергијом (топлане). Чланом 9. ове Уредбе, прописано је да промена, односно

усклађивање произвођачких цена топлотне енергије може се вршити када се укупна цена енергената промени за више од 3%, а обавезно уколико се смањи за више од 5%.

Разматрајући захтев ЈКП „Градска топлана" Зрењанин за корекцију цена за фиксни и варијабилни део, Градско веће града Зрењанина је на седници 27.11.2014. године донело решење којим је дата сагласност ЈКП „Градска топлана" да се изворна цена на варијабилни део повећа за 9,65%, односно са 5,63 дин/kWh на 6,17 дин/kWh без ПДВ-а, са применом од 1.12.2014. године.

Љиљани Поповић из из Новог Београда, Гоце Делчева 15 и 17 достављен је одговор поводом дописа од 5.1.2015. године, достављеног Министарству рударства и енергетике а који се односи на одражавање подстанице у зградама, Гоце Делчева 15 и 17 као и на одређивање цена код наплате за утрошену топлотну енергију од стране ЈКП „Београдске електране".

Министарство рударства и енергетике је проследило допис Љиљане Поповић ЈКП „Београдске електране" и Секретаријату за енергетику града Београда и затражило обавештење о основаности поднете представке у њеним битним елементима.

Фотокопију одговора ЈКП „Београдске електране" (истоветан је и одговор Секретаријата за енергетику града Београда), Министарство рударства и енергетике је проследило Љиљани Поповић и стим у вези указало да Министарство није уочило пропусте у поступцима ЈКП „Београдске електране".

Злати Лукић из Ваљева достављен је одговор поводом дописа од 11.02.2015. године, у коме се као корисник услуга ЈП „Топлана Ваљево" интересује за начин формирања цена грејања и наводи проблеме у вези одређивања површине грејаног простора њеног стана.

Иако Министарство рударства и енергетике нема надлежност да преиспитује рачун за топлотну енергију испоручену конкретном крајњем купцу, као и да одређује квадратуру грејаног простора стана настојали смо да у одговору у основним елементима предочимо структуру формирања топлотне енергије као и право да се обрати тржишној инспекцији у Ваљеву, позивајући се на одредбе Закона о заштити потрошача („Службени гласник РС", број 62/14) где је у члану 154. став 3. прописано да инспекцијски надзор над спровођењем тог закона врши тржишна инспекција.

Вери Тонковић из Суботице достављен је одговор поводом е-маила од 26.2.2015. године, Министру рударства и енергетике, који се односи, како наводи, на енормно повећање цене даљинског грејања у Суботици.

Како сагласно одредбама чл. 361. Закона о енергетици („Службени гласник РС", број 145/14) јединица локалне самоуправе, између осталог, својим прописом утврђује услове испоруке и снабдевања топлотном енергијом купаца на свом подручју и даје сагласност на цене топлотне енергије и прописује друге услове за обезбеђење поузданог и сигурног снабдевања купаца топлотном енергијом, у складу са законом, Министарство рударства и енергетике нема надлежност да преиспитује рачуне за топлотну енергију испоручену конкретном крајњем купцу. Право је купца да се обрати тржишној инспекцији у Суботици, која врши инспекцијски надзор над спровођењем тог закона.

Миодрагу Столићу из Ниша достављен је одговор поводом е-маила од 2.3.2015. године, упућеног Министру рударства и енергетике, у коме пита коме и како да рекламира рачун за грејање у Нишу.

Како Министарство рударства и енергетике нема надлежност да преиспитује рачуне за топлотну енергију испоручену конкретном крајњем купцу, за решавање евентуално насталих проблема увек се може обратити, препорука је у писаној форми,

топлани или надлежним органима јединице локалне самоуправе, који спроводе поступке који су на закону засновани.

Како је испостављене рачуне, како наводи, већ рекламирао код дистрибутера топлотном енергијом, има право да се обрати тржишној инспекцији у Нишу.

Такође, Саши Савићу из Ниша, Наташи Стојић из Ниша и Горици Миленковић из Јагодине достављени су одговори на слична питања у вези цена даљинског грејања.

Дејану Ђорђевићу из Ниша достављен је одговор поводом е-маила од 7.3.2015. године, упућеног министру рударства и енергетике, у коме пита када ће се донети законска могућност отказа коришћења централног грејања за физичка лица – власника стана у згради

Сагласно одредбама члана 361. Закона о енергетици („Службени гласник РС”, број 145/14) јединица локалне самоуправе, између осталог, својим прописом утврђује услове испоруке и снабдевања топлотном енергијом купаца на свом подручју, права и обавезе произвођача, дистрибутера, снабдевача и крајњих купаца топлотне енергије, доноси пропис којим се уређује начин расподеле трошкова са заједничког мерног места у топлотној предајној станици и услови и начин одржавања дела система од завршетка дистрибутивног система до крајњег купца укључујући и његову грејну опрему, права и обавезе крајњих купаца топлотне енергије, посебно у случају престанка уговора, као и услове за подношење и решавање захтева крајњег купца за обуставу испоруке топлотне енергије, даје сагласност на цене топлотне енергије и прописује друге услове за обезбеђење поузданог и сигурног снабдевања купаца топлотном енергијом, у складу са законом.

Дакле, питање је уређено актом јединице локалне самоуправе, у овом случају Скупштине града Ниша, Одлуком о условима и начину снабдевања топлотном енергијом.

Дијани Петровић достављен је одговор поводом е-маила од 23.3.2015. године, упућеног Министарству рударства и енергетике у вези информације за добијање дозволе за пружање комуналних услуга „производње и дистрибуције топлотне енергије”.

Пошто се ради о делатностима од општег интереса неопходно је да се према закону којим се уређују положај и делатност јавних предузећа закључи уговор са постојећим јавним комуналним предузећем које се бави делатностима производње и дистрибуције топлотне енергије, уколико такво предузеће већ постоји на територији предметне јединице локалне самоуправе, којим би се привредном друштву односно предузетнику поверило обављање послова у оквиру делатности производње и дистрибуције топлотне енергије.

Сагласност на уговор којим се врши поверавање послова од општег интереса привредном друштву, односно предузетнику даје надлежни орган јединице локалне самоуправе.

Сагласно одредбама чл. 16. Закона о енергетици („Службени гласник РС”, број 145/14), енергетске делатности, у смислу овог закона, између осталих су и: производња топлотне енергије, дистрибуција топлотне енергије и снабдевање топлотном енергијом које су делатности од општег интереса у складу са посебним законом.

Чланом 17. овог Закона прописано је да енергетску делатност може да обавља јавно предузеће, привредно друштво, односно друго правно лице или предузетник који има лиценцу за обављање енергетске делатности, ако овим законом није другачије прописано.

Чланом 361. овог закона прописано је да јединица локалне самоуправе издаје лиценце за обављање енергетских делатности: производња, дистрибуција и снабдевање

топлотном енергијом, води регистар издатих лиценци и евиденцију произвођача топлотне енергије снаге од 0,1 MW до 1 MW.

У случају обављања и неке друге делатности поред оне која спада у енергетске делатности, предузеће мора да има раздвојене рачуне.

Славици Живановић из Неготина достављен је одговор поводом е-маила од 6.4.2015. године, упућеног Министарству рударства и енергетике, у коме се жали на недовољно топле радијаторе и квалитет грејања у Неготину.

Како је сагласно одредбама чл. 361. Закона о енергетици („Службени гласник РС", број 145/14) јединица локалне самоуправе, између осталог, својим прописом утврђује услове испоруке и снабдевања топлотном енергијом купаца на свом подручју, права и обавезе произвођача, дистрибутера, снабдевача и крајњих купаца топлотне енергије, Министарство рударства и енергетике нема надлежност да проблеме те врсте решава. За решавање насталих проблема те врсте увек се може обратити, препорука је у писаној форми, топлани или надлежним органима јединице локалне самоуправе, који спроводе поступке који су на закону засновани.

Иначе, критеријум за оцену квалитета грејања је температура ваздуха у просторијама без обзира на степен загрејаности грејних тела – радијатора. Топлане су дужне да у становима - просторијама које су пројектоване за унутрашњу температуру од нпр. + 20 ^{o}C, обезбеде грејање – одржавање температуре унутрашњег ваздуха у границама од 20 ^{o}C ± 1 ^{o}C (на 1m висине у средишту просторије), уз обавезу рационалног газдовања енергијом.

Под тим условима испоручена топлота, измерена на мерачу постављеном у подстаници, може се поделити међу станарима или према квадратури стамбених површина или према делитељима трошкова постављеним на свим радијаторима у згради.

Подносиоци дописа:

- Драган Стојановић, број: 312-01-00650/2015-06 од 4.6.2015. године, у коме предлаже да министар рударства и енергетике наложи поништавање Одлуке о начину и условима снабдевања топлотном енергијом града Ниша, објављене у „Службеном гласнику града Ниша", број 6/14;

- Катарина Николић из Јагодине, број: 312-01-00716/2015-06 од 19.6.2015. године, који се односи на обавештавање грађана од стране ЈП „Градска топлана" Јагодина и најаве високих месечних рачуна за испоручену топлотну енергију у сезони 2015/2016, те захтева да плаћате према потрошњи и да им се омогући уградња калориметара иако у допису наводи да је то већ учињено;

- Слободан Ђурић, број: 312-01-00686/2015-06 од 15.6.2015. године, у коме указује на једну неправилност јер му се наплаћује „грејање" целе године и прилажете рачун за месец мај 2015. године;

- Надежда Арежина из Крушевца, број: 312-01-00647/2015-06 од 3.6.2015. године, који се односи на проблеме у вези са њеним дуговањем за грејање према ЈКП „Градска топлана" у Крушевцу, обавештени су да:

Делокруг и надлежност Министарства рударства и енергетике у погледу производње, дистрибуције и снабдевања топлотном енергијом, као и у погледу цена топлотне енергије уређени су одредбама чл. 354. до 363. Закона о енергетици („Службени гласник РС", број 145/14).

Истовремено, начин одређивања највиших и најнижих просечних цена топлотне енергије привремено је било прописано Уредбом о одређивању цена топлотне енергије („Службени гласник РС", број 125/14). Међутим, уколико је цена топлотне енергије утврђена на основу тарифног система за снабдевање топлотном енергијом, те ако је

тарифни систем донет у складу са Законом о енергетици (сагласност на одлуку о тарифном систему даје адлежни орган јединице локалне самоуправе) – примењује се цена топлотне енергије одређена на основу тарифног система, а не цена која би се образовала на основу поменуте Уредбе.

Према члану 47. Закона о ефикасном коришћењу енергије („Службени гласник РС", број 25/13), надлежни орган јединице локалне самоуправе дужан је да у тарифни систем за услуге даљинског грејања укључи, као један од елемената за обрачун цене услуге грејања и измерену, односно стварно предату количину топлотне енергије, што је у случају Ниша и учињено.

С тим у вези указано је да Министарство рударства и енергетике до сада није имало и нема сазнања на основу којих би могло да захтева покретање поступка преиспитивања одлуке о ценама топлотне енергије, у смислу цитираних законских одредби, односно одредбе горе наведене Уредбе.

На основу члана 362. став 1. Закона о енергетици („Службени гласник РС", број 145/14) Влада доноси Методологију за одређивање цене снабдевања крајњег купца топлотном енергијом. У Министарству рударства и енергетике је окончан рад на Методологији за одређивање цене снабдевања крајњег купца топлотном енергијом и у току је процес њеног усвајања. Новом Уредбом Владе Републике Србије којим се утврђује Методологија за одређивање цене снабдевања крајњег купца топлотном енергијом и која треба да буде примењена од наредне грејне сезоне, нарочито се уређују:

- елементи за обрачун и начин утврђивања максималне висине прихода енергетског субјекта који обавља делатност производње, дистрибуције и снабдевања топлотном енергијом
- критеријуми и правила за расподелу прихода енергетског субјекта;
- категорије крајњих купаца топлотне енергије, у зависности од намене коришћења простора;
- тарифни елементи,тарифе и начин њиховог израчунавања за обрачун топлотне енергије коју енергетски субјект испоручује крајњим купцима топлотне енергије;
- услови и поступак за подношење захтева за промену цене топлотне енергије надлежном органу јединице локалне самоуправе; и
- елементи за обрачун и начин обрачуна цене приступа систему за дистрибуцију топлотне енергије.

Чланом 363. Закона о енергетици, прописано је да енергетски субјекат који обавља делатност снабдевања топлотном енергијом утврђује цену снабдевања крајњих купаца и цену приступа систему за дистрибуцију топлотне енергије на шта сагласност даје јединица локалне самоуправе.

Поводом дописа Дејана Јордановића из Пирота, број: 312-01-00624/2015-06 од 29.5.2015. године, који се односи на пријаву против ЈКП „Градска топлана" Пирот у вези расподеле обрачуна утрошене топлотне енергије упућене Одељењу за електроенергетску инспекцију Министарства рударства и енергетике Републике Србије, достављено је мишљење стручне службе Сектора за енергетску ефикасност и обновљиве изворе енергије, у чијем делокругу је и област производње, дистрибуције и снабдевања топлотном енергијом, као енергетских делатности достављено је мишљење стручне службе Сектора за енергетску ефикасност и обновљиве изворе енергије у коме се између осталог каже:

Имајући у виду одредбе члана 156. став 2. тач. 3), 86), 87), 88) и 91) неспорно је да предмет инспекцијског надзора који врши тржишни инспектор представља и

пружање услуга дистрибуције и снабдевања топлотном енергијом и заштита права крајњег купца као потрошача тих услуга.

Према томе, полазећи од свега наведеног, наше мишљење је:

- да инспекцијски надзор над пружањем услуга дистрибуције и снабдевања топлотном енергијом, у погледу заштите права крајњег купца, као потрошача врши тржишна инспекција, чији је предмет надзора, између осталог, да ли се испорука, обрачун и наплата топлотне енергија врше у складу са законом,

- да инспекцијски надзор над производњом, дистрибуцијом и снабдевањем топлотном енергијом крајњих купаца, као енергетских делатности, те да ли се те делатности врше у складу са законом и другим прописима, врши енергетски инспектор, на основу чл. 378 и 380. Закона о енергетици.

У вези са дописом 03 Број: 9-6/238 од 2.7.2015. године, који се односи на захтев народног посланика Ивана Карића за давање обавештења и објашњења који је изнео на седници Народне скупштине Републике Србије 2. јула 2015. године, достављен је одговор Народној скупштини Републике Србије. Након пријема дописа, ово министарство је затражило од ЈКП „Топловод" Обреновац да доставе одговарајућу информацију у вези са захтевом народног посланика Ивана Карића. Копију одговора достављеног од стране ЈКП „Топловод" Обреновац ово министарство је доставило Народној скупштини Републике Србије, чиме је удовољено захтеву народног посланика Ивана Карића.

8. ЗАХТЕВИ ПРАВНИХ ЛИЦА ЗА ТУМАЧЕЊЕ ПРОПИСА

Јавна комунална предузећа која се баве производњом, дистрибуцијом и снабдевањем топлотном енергијом у Зрењанину и у Шапцу, одвојено су затражили тумачење одредбе члана 359. став 3. Закона о енергетици („Службени гласник РС", број 145/14), у смислу да ли је увођење наплате рачуна за испоручену топлотну енергију преко система обједињене наплате у супротности са поменутом одредбом Закона о енергетици.

Привредно друштво „Електровојводина" д.о.о дописом број: 1.31.1 – 5640/12 од 27.6.2014. године и број: 1.31.1-5640/20 од 11.12.2014. године (ургенција), затражило је од Министарства рударства и енергетике одговор у вези издавања извештаја ради доказивања испуњености услова из члана 22. став 1. тачка 3) Закона о енергетици („Службени гласник РС", бр. 57/11, 80/11-испр., 93/12 и 124/12), односно ради издавања исправе да овај извештај није могуће исходовати и подношења исте Агенцији за енергетику уз захтев за измену лиценце за обављање енергетске делатности дистрибуције електричне енергије и управљања дистрибутивним системом, који се односи на објекте изграђене у 2013. години и на наведено питање добило писмени одговор Министарства рударства и енергетике који, као јавну исправу, може поднети Агенцији за енергетику, уместо извештаја надлежног инспектора.

Град Зрењанин, Градска управа – Одељење за урбанизам обратили су се Министарству рударства и енергетике у циљу прибављања мишљења у вези са применом Закона о енергетици и Правилника о ближим условима за издавање енергетске дозволе, садржини захтева и начину издавања енергетске дозволе, као и о условима за давање сагласности за енергетске објекте за које се не издаје енергетска дозвола. Мишљење је затражено у вези захтева за издавање енергетске дозволе код предвиђене реконструкције постојећег објекта сушаре и промене намене објекта у котларницу за сопствене потребе. С тим у вези, Министарство је дало мишљење да полазећи од одредбе члана 27. став 1) тачка 8 Закона о енергетици („Службени гласник

РС", бр. 57/11, 80/11-исправка, 93/12 и 124/12) сматра да је за предметну промену намене објекта потребна енергетска дозвола, без обзира што се планираном инвестицијом врши промена намене објекта.

ЈКП „Топлана" Лесковац нас обавештава да према њиховој књиговодственој евиденцији, по рачунима за енергетски заштићене купце постоји дуг према угроженим грађанима. Обавештени су да је Влада Републике Србије је донела Уредбу о енергетски заштићеном купцу, односно угроженом купцу топлотне енергије („Службени гласник РС", број 90/13 од 14.10.2013. године). Ова уредба је ступила на снагу даном објављивања у „Службеном гласнику Републике Србије", а одредбе ове уредбе у делу које се односе на заштиту угроженог купца топлотне енергије примењивале су се од 15. октобра 2013. године до 15. априла 2014. године. У циљу одређивања начина рефундације средстава, Министарство рударства и енергетике је припремило Предлог закључка Владе након чијег усвајања од стране Владе Републике Србије ће се извршити рефундација средстава.

Надлежном органу града Ниша писмом Министарства рударства и енергетике број: 07-00-00008/2015 од 3.2.2015. упућено је мишљење о могућности примене мера енергетске ефикасности и коришћења обновљивих извора енергије за грејање основних и средњих школа и предшколских установа на подручју Града Ниша, које су предвиђене пројектом који би се реализовао на основу Закона о јавноприватном партнерству и концесијама („Службени гласник РС", број 88/11).

Град Нови Сад – Градска управа за социјалну и дечију заштиту, дописом број: XIII-354/2015 од 12.2.2015. године затражила је од Министарства рударства и енергетике тумачење одредби Уредбе о енергетски заштићеном купцу, односно угроженом купцу топлотне енергије („Службени гласник РС", број 90/13) и то:

1) Члана 5. став 3. тачка 3), а у вези става 3. тачка 4) истог члана ове Уредбе, у смислу да су на основу ових одредби поднете исправе на основу којих се, по њиховом различитом садржају, не може утврдити имовно стање подносиоца захтева за утврђивање статуса енергетски заштићеног купца, и

2) Да ли по одредбама Уредбе једно лице, као енергетски заштићен купац, у току исте године, може у једном периоду године остваривати право на умањење месечне обавезе за електричну енергију, а у преосталом периоду исте године право на умањење месечне обавезе за природни гас.

О постављеном захтеву за тумачење прописа Министарство рударства и енергетике дало је следеће мишљење:

У погледу доказивања имовног стања подносиоца захтева (члан 5. став 2. тачка 3) Уредбе), Министарство сматра да се као доказ о имовном стању прилаже исправа коју издаје надлежна служба за катастар непокретности из места пребивалишта и места рођења, о поседовању непокретности и приходима од непокретности, тако да би, када се ради о доказивању истог чињеничног скупа, овој исправи требало дати предност у односу на уверење пореске управе.

У погледу могућности да се у једном периоду године остварује право на умањење месечне обавезе за електричну енергију, а у преосталом периоду године исто право за природни гас (или обрнутим редоследом), Министарство сматра да одредбе чл. 6 и 7. Уредбе искључују такву могућност.

Привредно друштво за дистрибуцију електричне енергије „Електровојводина д.о.о." дописом број: 1.31.1 –1358/11 од 4.2.2015. године обратило се Министарству рударства и енергетике у вези издавања извештаја ради доказивања испуњености услова из члана 22. став 1. тачка 3) Закона о енергетици („Службени гласник РС", број 145/14), односно ради издавања исправе да овај извештај није могуће исходовати и

подношења исте Агенцији за енергетику уз захтев за измену лиценце за обављање енергетске делатности дистрибуције електричне енергије и управљања дистрибутивним системом, који се односи на објекте изграђене у 2014. години.

С тим у вези, привредном друштву „Електровојводина“ д.о.о. упућен је следећи одговор, који се као јавна исправа може употребити код Агенције за енергетику, у поступку стицања односно, измене лиценце:

Закон о ефикасном коришћењу енергије („Службени гласник РС”, број 25/13) ступио је на снагу 23. марта 2013. године.

У члану 75. став 1. Закона о ефикасном коришћењу енергије прописано је да инспекцијски надзор над спровођењем одредаба тог закона и прописа донетих на основу тог закона врши министарство надлежно за послове енергетике,преко електроенергетског инспектора и инспектора опреме под притиском.

Чланом 45. став 1. Закона о ефикасном коришћењу енергије прописано је да нова и ревитализована постројења за производњу електричне и топлотне енергије, као и постројења за комбиновану производњу топлотне и електричне енергије, односно системи за пренос електричне енергије, системи за дистрибуцију електричне и топлотне енергије, као и системи за транспорт и дистрибуцију природног гаса морају да испуњавају минималне захтеве у погледу њихове енергетске ефикасности, а у зависности од врсте и снаге тих постројења, односно величине система (минимални степен корисности постројења за производњу, минимални степен корисности система за пренос и дистрибуцију и друго), у складу са тим законом и законом којим се уређује интегрисано спречавање и контрола загађивања животне средине.

Чланом 45. став 2. Закона о ефикасном коришћењу енергије прописано је да Влада, на предлог министра надлежног за послове енергетике, ближе прописује минималне захтеве енергетске ефикасности које морају да испуњавају нова и ревитализована постројења и системи из става 1. тог члана.

Према члану 22. став 1. тачка 3) Закона о енергетици, један од услова за издавање лиценце (измену, односно проширење лиценце) је да енергетски објекти и остали уређаји, инсталације или постројења неопходни за обављање енергетске делатности испуњавају, поред осталих услова и услове и захтеве утврђене прописима о енергетској ефикасности. Да ли су у конкретном случају испуњени услови и захтеви утврђени прописима о енергетској ефикасности, то се према члану 22. став 6. Закона о енергетици, доказује извештајем надлежног инспектора који се прилаже уз захтев за издавање (измену, проширење) лиценце.

С обзиром да подзаконски акти за спровођење Закона о ефикасном коришћењу енергије, у делу који се односи на минималне захтеве енергетске ефикасности у производњи, преносу и дистрибуцији електричне и топлотне енергије нису још донети, не постоје прописани критеријуми на основу којих би надлежни инспектори могли да издају извештај да енергетски објекти и остали уређаји, инсталације или постројења неопходни за обављање енергетске делатности дистрибуције и управљања дистрибутивним системом за електричну и топлотну енергију, као и системи за транспорт и дистрибуцију природног гаса испуњавају услове и захтеве утврђене прописима о енергетској ефикасности.

Стога, овај допис подносилац захтева за издавање лиценце подноси Агенцији за енергетику, уз захтев за издавање (измену, односно проширење) лиценце за обављање енергетске делатности дистрибуције електричне енергије и управљања дистрибутивним системом који се односи на објекте изграђене у 2014. години, имајући у виду да у погледу испуњености услова енергетске ефикасности, није могуће исходовати извештај надлежног инспектора.

Одсек за стратешка питања развоја енергетике припремио је предлог одговора Владе на захтев Уставног суда поводом Решења овог суда број: ІУо-384/2014 од 5. фебруара 2015. године којим је покренут поступак за оцену уставности и законитости одредаба чл. 5 до 8. Уредбе о енергетски заштићеном купцу, односно угроженом купцу топлотне енергије („Службени гласник РС”, број 90/13).

Суштина овог одговора Владе је подношење предлога Уставном суду да Уставни суд застане с поступком имајући у виду:

- да Влада према члану 10. став 8., а у вези са чланом 393. Закона о енергетици („Службени гласник РС”, број 145/14) иначе има обавезу доношења акта о ближим критеријумима и другим питањима неопходним за утврђивање статуса енергетски угроженог купца, у року од годину дана од дана ступања на снагу овог Закона.
- да би се доношењем акта Владе у складу са одредбом члана 10. Закона о енергетици могле отклонити неуставности или незаконитости које би Уставни суд евентуално утврдио у поступку покренутом решењем број: ІУо-384/2014 од 5. фебруара 2015. године за оцену уставности и законитости одредаба чл. 5. до 8. Уредбе о енергетски заштићеном купцу, односно угроженом купцу топлотне енергије („Службени гласник РС”, број 90/13).

Затражено је мишљење Министарства рударства и енергетике о примени Правилника о утврђивању модела уговора о енергетским услугама за примену мера побољшања енергетске ефикасности када су корисници из јавног сектора („Службени гласник РС”, број 41/15), о питању да ли је овај правилник, односно модел уговора који се утврђује Правилником могуће применити на јавне набавке које су у току, то јест о којима је, пре ступања на снагу Правилника, објављен позив за подношење понуде.

Одговор: Наведени правилник ступио је на снагу 16. маја 2015. године, како то произлази из члана 3. правилника.

Са објављивањем позива, заинтересовани понуђачи били су упознати, односно могли да се упознају са конкурсном документацијом, у чији садржај спада и модел уговора. Тако, према наводима „MINEL SCHREDER Фабрике светиљки” д.о.о., јавна набавка је објављена на порталу јавних набавки 6.5.2015. године, а рок за подношење понуда је 29.6.2015. године.

У конкретном случају није могуће применити Правилник о утврђивању модела уговора о енергетским услугама за примену мера побољшања енергетске ефикасности када су корисници из јавног сектора („Службени гласник РС”, број 41/15), с обзиром да је у предметном случају Правилник ступио на снагу након покретања поступка јавне набавке, па би се појавио проблем повратног дејства појединих одредаба Правилника. Затим, проблем који подносилац захтева наводи о могућности примене Правилника у погледу модела уговора, не може се решавати у оквиру прелазних одредби, које Правилник и не садржи. На ово указујемо имајући нарочито у виду шта чини предмет прелазних одредби, према члану 13. Јединствених методолошких правила за израду прописа („Службени гласник РС”, број 21/10).

О томе да ли „MINEL SCHREDER Фабрика светиљки” д.о.о. може о истом питању исходовати друкчије решење, у оквиру поступка за заштиту права, уређеног одредбама чл. 148 до 159. Закона о јавним набавкама („Службени гласник РС”, бр. 124/12 и 14/15), у то се ово Министарство не може упуштати, с обзиром да је у питању закон над чијом применом надзор врши друго министарство.

Затражено је мишљење Министарства рударства и енергетике о примени члана 71. став 1. тачка 2) Посебног колективног уговора за јавна предузећа у комуналној делатности на територији Републике Србије („Службени гласник РС”, број 27/15).

Одговор: Према члану 118. став 1. тачка 2) Закона о раду, запослени има право на накнаду трошкова у складу са општим актом и уговором о раду за време проведено на службеном путу у земљи.

Одредбом члана 71. став 1. тачка 2) Посебног колективног уговора за јавна предузећа у комуналној делатности на територији Републике Србије прописано је да запослени има право на накнаду трошкова за време проведено на службеном путовању у земљи – дневницу у висини од најмање 2% од просечне зараде по запосленом у Републици Србији према последњем објављеном податку надлежног органа за статистику, с тим што се путни трошкови, трошкови ноћења и остали трошкови везани за службени пут у земљи утврђују општим актом и уговором о раду.

Имајући у виду обавезу министарстава и других органа државне управе да, у смислу члана 80. Закона о државној управи („Службени гласник РС”, бр. 79/05, 101/07, 95/10 и 99/14), на захтев физичких и правних лица, дају мишљења о примени закона и других општих аката, ово министарство даје следеће мишљење о захтеву који је - поставило Ваше јавно комунално предузеће:

Закон о раду утврђује право запосленог на накнаду трошкова у складу са општим актом и уговором о раду за време проведено на службеном путу у земљи.

Посебан колективни уговор за јавна предузећа у комуналној делатности на територији Републике Србије („Службени гласник РС”, број 27/15), представља општи акт и непосредно се примењује у смислу члана 256. став 1. Закона о раду и обавезује и Јавно комунално предузеће Топлана – Ваљево, с обзиром да Предузеће врши делатности које, поред тога што спадају у енергетске делатности, истовремено су и комуналне делатности.

Околност да Јавно комунално предузеће Топлана – Ваљево нема закључен колективни уговор код послодавца није од утицаја, односно не представља сметњу да се примени Посебан колективни уговор за јавна предузећа у комуналној делатности на територији Републике Србије, у овом случају одредба члана 71. став 1. тачка 2) тог колективног уговора.

Међутим, према цитираној одредби Посебног колективног уговора за јавна предузећа у комуналној делатности на територији Републике Србије, за остваривање накнаде путних трошкова, трошкова ноћења и осталих трошкова везаних за службено путовање у земљи релевантне су одредбе општег акта Јавног комуналног предузећа Топлана – Ваљево из члана 3. Закона о раду (правилник о раду) и одредбе уговора о раду.

С тим у вези, а имајући у виду члан 80. Закона о државној управи, указујемо да Министарство рударства и енергетике, као орган државне управе, нема овлашћење да даје мишљење о примени интерних аката (општих и појединачних) донетих од стране јавног предузећа или другог привредног друштва, односно правног лица, већ искључиво и само мишљење о примени одредаба закона и других општих аката, у које спадају и посебан и општи колективни уговор.

Такође, напомињемо да, према наведеној одредби Закона о државној управи, мишљења органа државне управе која се дају о примени закона и других општих аката нису правно обавезујућа.

9. НОРВЕШКА ПОМОЋ РЕПУБЛИЦИ СРБИЈИ НА ПОЉУ ЛОКАЛНОГ ЕНЕРГЕТСКОГ ПЛАНИРАЊА

У оквиру реализације пројекта Норвешка помоћ Републици Србији у области локалног енергетског планирања, у складу са пројектним задатком припремљено је Упутство за израду локалних енергетских планова развоја, дефинисана је и програмирана база података за прикупљање података од стране општина.

Припремљена су четири енергетска плана развоја за изабране општине. Избор је извршен на основу истраживања односно прикупљених података од средње и мање развијених општина (из Уредбе о утврђивању јединствене листе развијености региона и јединица локалне самоуправе за 2013. годину) и бодовања ових одговора на Упитник који им је достављен. На основу приступа да изабране општине за које ће да се раде енергетски планови развоја обухвате IV D, IV, III и II групу неразвијених општина, а имајући у виду и број бодова, као и развијеност енергетске инфраструктуре изабране су следеће општине:

Варварин IV D
Житиште IV
Велика Плана III
Бечеј II

Завршна радионица је одржана у Београду 18. новембра 2014. године, на коју су позвани представници свих градова – општина и на којој су представљени резултати пројекта:

- Упутство за израду локалних планова развоја у области енергетике, које је достављено градоначелницима – председницима општина крајем 2013. године,
- софтвер за потребе прикупљања података од стране општина и
- четири локална плана развоја у области енергетике за општине: Варварин, Житиште, Велика Плана и Бечеј.

На завршној радионици присуствовао је и представник Сталне конференције градова и општина.

Сагласно пројектној документацији преостало је да се спроведе јавна набавка сторица, а након тога да се ангашује ревизор за израду Извештаја о реализацији пројекта. Планирани завршетак ових активности односно пројекта је децембар 2015. године.

Унапређено је Корисничко упутство у оквиру апликације и базе података.

У складу са чланом 15. Закона о енергетици („Службени гласник РС”, број 145/14), аутономна покрајина и јединице локалне самоуправе дужне су да у својим плановима развоја планирају потребе за енергијом на свом подручју, као и услове и начин обезбеђивања неопходних енергетских капацитета.

У том циљу, за приступ програмираној бази података која треба да омогући Министарству електронску везу са општинама и прикупљање података са локалног нивоа послат је допис свим градоначелницима/председницима општина у Републици Србији да доставе информацију која садржи име и презиме, контакт телефон и електронску адресу особа које ће бити задужене за достављање потребних података и комуникацију са Министарством.

У току је достава и ажурирање тражених података.

У августу је почело коришћење базе података од стране корисника. У току је достављање корисничког имена и лозинке за приступ бази података оним јединицама

локалне самоуправе које су доставиле информацију о контакт особи која ће бити задужена за достављање потребних података и комуникацију са Министарством.

10. ИПА 2012: ПРИПРЕМА ДРУГОГ АКЦИОНОГ ПЛАНА ЗА ЕНЕРГЕТСКУ ЕФИКАСНОСТ И ИЗРАДА ЕНЕРГЕТСКИХ ИНДИКАТОРА

У јануару 2014. започела је реализација пројекта из ИПА 2012 под називом „Припрема другог Акционог плана за енергетску ефикасност и израда енергетских индикатора". Пројекат траје 18 месеци и састоји се из две компоненте:

- Компонента А, која се односи на истраживање о финалној потрошњи енергије по секторима потрошње (индустрија, саобраћај, јавне и комерцијалне делатности, домаћинства и пољопривреда) и израду енергетских индикатора и
- Компонента Б, која се односи на израду другог Акционог плана за енергетску ефикасност.

У оквиру компоненте А припремљен је и одобрен Извештај везано за реализацију А1 задатка којим су дефинисани Упитници на основу којих је спроводено истраживање о потрошњи енергије по секторима потрошње: индустрија, саобраћај, домаћинства, јавне и комерцијалне делатности и пољопривреда. Прикупљени су подаци након чега је уследила припрема дизајна базе података. Дизајн саме базе података приказан је у оквиру састанка који је одржан у просторијама Министарства. Пројекат је на основу захтева консултаната продужен, па је рок за завршетак овог пројекта октобар 2015. године.

11. ЈАДРАНСКО ЈОНСКА СТРАТЕГИЈА

Стратегија ЕУ за Јадранско-Јонски регион (EUSAIR) је усвојена и покренута на међународној конференцији у Бриселу 18. новембра 2014. Године.

Земље чланице EUSAIR су Република Албанија, Босна и Херцеговина, Република Хрватска, Грчка, Република Италија, Република Словенија, Република Србија и Црна Гора. EUSAIR има четири стуба:

- Плави раст којим координирају Грчка и Црна Гора;
- Повезивање региона (транспорт и енергетика) којим координирају Србија и Италија;
- Квалитет животне средине којим координирају Словенија и Босна и Херцеговина;
- Одрживи туризам којим координирају Хрватска и Албанија.

Сваки стуб има своју Тематску управљачку групу (ТСГ), а за рад свих тематских управљачких група одговоран је Управљачки одбор.

Други састанак ТСГ 2 (стуб 2 Повезивање региона) одржан је 06. и 07.07.2015. године у Београду у Клубу посланика, Толстојева 2. Састанку су осим представника земаља укључених у EUSAIR, учествовали и представници Европске Комисије, Министарства спољних послова Републике Србије, Канцеларије за европске интеграције. Састанком су координирали:

- г-дин Серђо Гариба, Министарство економије, Италија, за област енергетике,
- г-дин Антонио Цанциан, Министарство инфраструктуре и транспорта, Италија, представник за област транспорта

- г-ђа Татјана Јовановић, Министарство грађевине, саобраћаја и инфраструктуре, Република Србија, представник за транспорт и
- г-ђа Мирјана Филиповић, Министарство рударства и енергетике, Република Србија, представник за енергетику.

На састанку је представљена информација о раду осталих тематских управљачких група; донета одлука о формирању две подгрупе посебно за област транспорта и посебно за област енерегтике; о укључивању заинтересованих страна у рад ТСГ 2 као и потребној техничкој помоћи у даљем раду ТСГ 2. Посебна пажња је посвећена критеријумима за одабир мера и пројеката који би се дефинисали за стуб 2, као и расположивим изворима финансирања. Разматрана је и будућа динамика рада ТСГ2.

Следећи састанак би требао да се одржи у септембру или октобру 2015. године.

II 2. Одсек за унапређење енергетске ефикасности

1. РАД БУЏЕТСКОГ ФОНДА

На Први јавни позив за доделу средстава из Буџетског фонда ради финансирања пројеката у области ефикасног коришћења енергије у 2014. години у јединицама локалне самоуправе, који је објављен 1.2.2014. године, пријаву је поднело 89 општина.

Одлука о додели средстава из Буџетског фонда број: 312-01-372/2014-04 донета је 26.3.2014. године (у даљем тексту: Одлука).

У складу са чланом 5. Одлуке, донета је одлука министра рударства и енергетике број: 312-01-372/100/2014-04 од 13.8.2014. године, којом је измењена и допуњена Одлука.

Општинама којима је требало да буду додељена средства послат је Нацрт уговора за доделу средстава ради достављања потребне документације.

Након достављања потребне документације за израду уговора, установљена је потреба да се изврши поновни преглед свих пријава које су поднете на Први јавни позив.

Након извршеног поновног прегледа комплетне документације, установљено је да је услове за доделу средстава из Буџетског фонда испунило 11 општина и донета је Одлука о додели средстава из Буџетског фонда број: 401-00-393/2014-06 од 19.12.2014. године којом су ван снаге стављене претходне две одлуке.

Уговори за доделу средстава из Буџетског фонда потписани су 25.12.2014. године са 11 јединица локалне самоуправе.

У складу са одредбама Уговора за доделу средстава из Буџетског фонда, јединице локалне самоуправе су покренуле поступак јавних набавки ради даље реализације пројеката, а код већине радови су увелико у току.

У јулу је радна група припремила и послала на мишљење Предлог уредбе о утврђивању Програма финансирања активности и мера унапређења ефикасног коришћења енергије у 2015. години. Влада РС донела је ову уредбу у августу.

2. ПРИПРЕМА ПОДЗАКОНСКИХ АКАТА У ВЕЗИ СА ЗАКОНОМ О ЕФИКАСНОМ КОРИШЋЕЊУ ЕНЕРГИЈЕ И ЗАКОНОМ О ЕНЕРГЕТИЦИ

У „Службеном гласнику РС”, број 12/15 од 31. јануара 2015. године објављени су Правилник о условима у погледу кадрова, опреме и простора организације која спроводи обуку за енергетске менаџере и овлашћене енергетске саветнике, као и Правилник о начину спровођења и садржини програма обуке за енергетског менаџера, трошковима похађања обуке, као и ближим условима, програму и начину полагања испита за енергетског менаџера.

У„Службеном гласнику РС”, број 41/15 од 8. маја 2015. године објављен је Правилник о утврђивању модела уговора о енергетским услугама за примену мера побољшања енергетске ефикасности када су наручиоци из јавног сектора. Поменутим правилником прописани су модели уговора за јавне зграде и јавно осветљење. Правилник је резултат вишемесечног рада међуресорне радне групе и техничке помоћи обезбеђене кроз ЕБРД РЕЕП пројекат.

У „Службеном гласнику РС”, број 37/15 од 24. априла 2015. године објављен је Правилник о начину и роковима достављања података неопходних за праћење спровођења Акционог плана за енергетску ефикасност у Републици Србији и методологији за праћење, проверу и оцену ефеката његовог спровођења.

У области система енергетског менаџмента, радна група Министарства је у јулу припремила и послала на мишљење надлежним органима Предлог уредбе о утврђивању граничних вредности потрошње енергије на основу којих се одређује која привредна друштва су обвезници система енергетског менаџмента, годишњих планираних циљева уштеда енергије и обрасца пријаве о оствареној потрошњи енергије, као и Предлог правилника о ближим условима за именовање енергетских менаџера према врсти обвезника система енергетског менаџмента. Рад радне групе Министарства на Правилнику о обрасцу годишњег извештаја о остваривању циљева уштеде енергије налази се у финалној фази.

На основу Правилника о условима у погледу кадрова, опреме и простора организације која спроводи обуку за енергетске менаџере и овлашћене енергетске саветнике („Службени гласник РС”, број 12/15), у сарадњи са јапанским пројектним тимом припремљен је нацрт јавног позива за избор организације за обуку енергетских менаџера и овлашћених јавних саветника. Финални текст Јавног позива утврђен је на састанку Комисије за припрему и спровођење јавног позива и објављен 24. јуна 2015. године у скраћеном облику у дневном листу „Политика” и у интегралној верзији на интернет страници Министарства. Трајање јавног позива (30 дана) истекло је 24. јула 2015. године. У предвиђеном року поднете су две пријаве. У августу месецу Комисија за припрему и спровођење јавног позива прегледала је поднете пријаве и приложену документацију, припремила нацрт извештаја који је у фази усаглашавања, након чега ће предложити министру одлуку о давању овлашћења за обављање послова обуке, што се очекује у септембру.

У јулу месецу послати су на мишљење следећи подзаконски акти:

- Предлог уредбе о утврђивању граничних вредности потрошње енергије на основу којих се одређује која привредна друштва су обвезници система енергетског менаџмента, годишњих планираних циљева уштеда енергије и обрасца пријаве о оствареној потрошњи енергије, као и

- Предлог правилника о ближим условима за именовање енергетских менаџера према врсти обвезника система енергетског менаџмента.

Рад радне групе Министарства на Правилнику о обрасцу годишњег извештаја о остваривању циљева уштеде енергије налази се у финалној фази.

Радна група Министарства утврдила је коначни текст Предлога правилника о минималним захтевима у погледу енергетске ефикасности у поступку јавне набавке

добара. Предлог правилника је у августу послат на мишљење Републичком секретаријату за законодавство и Министарству финансија.

Крајем јануара формирана је пројектна радна група за задатком да, у складу са захтевом Закона о енергетици („Службени гласник РС”, број 145/14), припреми Нацрт уредбе о методологији за одређивање цене снабдевања крајњег купца топлотном енергијом и у складу са Законом о ефикасном коришћењу енергије („Службени гласник РС”, број 25/13), Предлог правилника о условима под којима би опремање грејне инсталације мерним уређајима било технички неизводљиво или у односу на дугорочно процењену уштеду енергије економски неисплативо. Почетком фебруара одржан је први састанак на коме је одлучено да рок за израду методологије буде крај грејне сезоне, односно 1. мај, како би се топлане упознале и припремиле што боље за примену методологије од наредне грејне сезоне. Током априла и маја одржано је више састанака радне групе. Почетком јула Влада РС донела је Уредбу о утврђивању методологије за одређивање цене снабдевања крајњег купца топлотном енергијом („Службени гласник РС”, број 63/15).

Крајем марта 2015. године технички консултант, ангажован преко пројекта ЕБРД РЕЕП пројекта послао је финалну верзију Нацрта правилника о контроли рада котлова и других ложишта, укључујући систем за грејање објекта, као и правилника о контроли система за климатизацију. Чланови радне групе из Министарства током априла извршили су потребне корекције Нацрта правилника о контроли рада котлова и других ложишта који је прослеђен члановима радне групе на коментаре. Крајем маја радна група је одржала састанак на коме је разматрала текст нацрта овог правилника. Крајем јула утврђен је коначан Предлог правилника о контроли система за грејање и о ближим условима које морају на испуњавају овлашћена правна лица за контролу система за грејање, који је послат на мишљење Министарству финансија и Републичком секретаријату за законодавство.

Припремљен је и почетком септембра послат на мишљење Предлог закључка о усвајању Извештаја о спровођењу Другог акционог плана за енергетску ефикасност Републике Србије у 2013. години са ревизијом података о реализацији Првог акционог плана за енергетску ефикасност у периоду од 2010. до 2012. године.

3. АКТИВНОСТИ НА ПРОЈЕКТИМА

PLAC пројекат

28. и 29. јануара у Привредној Комори Србије одржана је дводневна радионица на тему: Хармонизација законодавства Републике Србије у области еко-дизајна са законодавством Европске уније. На радионици су учествовали представници институција система задужених за транспозицију и имплементацију директиве о еко дизајну, као и представници увозника и произвођача производа који потпадају под директиву. Консултант је припремио предлог временског распореда увођења појединих имплементационих мера и Пројектни задатак за финансијску анализу утицаја имплементације директиве.

Током априла одржан је састанак са представницима PLAC пројекта у циљу договора око израде подзаконских аката који се односе на минималне захтеве за нова или постројења за производњу, пренос и дистрибуцију енергије која се рекоснтруишу. Пошто је постигнут договор, у координацији са ескперским тимом PLAC пројекта рађено је на ревидирању нацрта пројектног задатка из јуна 2014. године.

Запослени у Одсеку су учествовали на радионици - Процес харомонизације законодавства у Републици Србији са фокусом на методологију транспоновања EU acquis-ja, која је одржана 27. маја у организацији Канцеларије PLAC пројекта.

У оквиру PLAC пројекта, који се тиче хармонизације законодавства Републике Србије са ЕУ, усаглашен је опис посла између Министарства и PLAC пројекта након чега су крајем јуна изабрани и ангажовани консултанти који треба да припреме нацрте следећих подзаконских аката Закона о ефикасном коришћењу енергије („Службени гласник РС”, број 25/13):

- Уредбе о минималним захтевима енергетске ефикасности које морају да испуњавају нова и ревитализована постројења за производњу електричне и топлотне енергије, као и постројења за комбиновану производњу топлотне и електричне енергије, односно системи за пренос електричне енергије, односно системи за дистрибуцију електричне и топлотне енергије, као и системи за транспорт и дистрибуцију природног гаса,
- Правилника о садржини елабората о енергетској ефикасности постројења за производњу топлотне или електричне енергије, система или делова система за преношење, односно дистрибуцију електричне, односно топлотне енергије.

Током јула и августа припремљен је пројектни задатак за избор консултаната за транспозицију 5 делегираних уредби ЕУ које се односе на енергетско означавање производа.

Пројекат „Повећање енергетске ефикасности у јавним објектима” KfW (15.000.000 евра зајам и 1.248.000 евра донација WBIF и допринос локалних самоуправа на нивоу од око 10% укупне вредности пројекта)

Средином новембра 2014. године потписани су Споразум о зајму између KfW, Франфурт на Мајни и Републике Србије, у износу до 15.000.000 евра, Споразум о финасирању консултантских услуга, као и Посебни споразум којим се дефинишу права и обавезе уговорних страна.

Почетком децембра одржан је иницијални састанак (Kick–off) између представника Владе РС, KfW и консултанта, на коме је потписан уговор са консултантом и договорене активности у наредних 6 месеци.

Крајем јануара одржана је презентација иницијалног извештаја консултаната. У оквиру извештаја представљени су појединачни извештаји о тренутном стању објеката који треба да се рехабилитују у оквиру прве фазе пројекта. Предложене су мере рехабилитације, као и расподела објеката по лотовима (групама) који су битни са становишта спровођења тенедерске процедуре. Такође је дат предлог објеката који треба први да се реконструишу у оквиру пилот фазе током ове године. Коначну одлуку о избору објеката донеће РСВ.

Средином фебруара формирано је Координационо тело (РСВ) које је до краја маја одржало два састанка. Крајем марта у Народној скупштини РС ратификован је споразум о зајму, што је омогућило наставак активности на пројекту, која се тичу избора чланова Јединице за извођење Пројекта (PIU), школа у оквиру пилот фазе (fast-track school), локација за демонстрациони пројекат.

Током априла одржан је састанак Одбора и усаглашен текст огласа за избор лица која ће радити у јединици за имплементацију пројекта.

У мају је објављен оглас за избор ових лица у једном штампаном дневном гласилу и на интернет презентацији Министарства просвете, науке и технолошког развоја. Рок за пријаву је био 15. јун.

Средином јула изабрани су чланови јединице за имплементацију пројекта.

Пројекат „Помоћ за унапређивање система енергетског менаџмента у свим секторима потрошње енергије у Републици Србији”- донација Владе Јапана JICA

У периоду од 8. до 19. децембра 2014. године, одржана је још једна радна посета јапанског тима који је задужен за енергетске прегледе. Током посете јапански тим дао је извештај о претходно обављеним енергетским прегледима у фабрици „Соко Штарк” и хотелу „Хајат”. Спроведен је енергетски преглед објекта СИВЗ који је у надлежности Владе Републике Србије; такође је урађен детаљни енергетски прегледи фабрике „Соко Штарк” и хотела „Хајат”.

Влада РС донела је 31. јануара 2014. године закључак о прибављању у својину Републике Србије и давању на коришћење Машинском факултету у Београду опреме за практичну обуку енергетских менаџера и овлашћених енергетских саватника коју донира Јапанска агенција за међународну сарадњу (JICA). На основу закључка Владе, 20. фебруара 2015. године потписан је Споразум о уградњи, коришћењу и одржавању опреме са Машинским факултетом у Београду.

У „Службеном гласнику РС”, број 12/15 од 31. јануара 2015. године објављени су Правилник о условима у погледу кадрова, опреме и простора организације која спроводи обуку за енергетске менаџере и овлашћене енергетске саветнике, као и Правилник о начину спровођења и садржини програма обуке за енергетског менаџера, трошковима похађања обуке, као и ближим условима, програму и начину полагања испита за енергетског менаџера.

Министарство је са Јапанском агенцијом за међународну сарадњу 27.3.2015. године потписало записник у коме је констатовано шта је до тада урађено на реализацији пројекта ради припреме састанка заједничког одбора за координирање пројектом.

У Министарству је 15. маја 2015. године одржан састанак заједничког одбора за координирање JICA пројектом. На састанку су сагледани дотадашњи резултати у реализацији пројекта и планиране будуће активности, пре свега: доношење подзаконских аката неопходних за успостављање система, објављивање јавног позива и избор организације за обуку енергетских менаџера и овлашћених енергетских саветника, израда уџбеника за обуку енергетских менаџера, набавка и уградња опреме за практичну обуку на Машинском факултету у Београду. Договорено је да се трајање пројекта продужи до априла 2017. године. Поред обезбеђења опреме за практичну обуку енергетских менаџера и саветника, JICA ће пружити Министарству помоћ у спровођењу планираних активности тако што ће урадити методологију за спровођење енергетских прегледа, обезбедити обуку предавача практичне обуке за систем енергетског менаџмента, ангажовати стручњаке који ће помоћи Министарству у изради подзаконских аката и уџбеника за обуку и др.

Од 14. априла до 22. маја одржана је 6. мисија (посета) јапанског тима током које је спроведена јавна набавка за набавку и уградњу опреме на Машинском факултету у Београду. JICA је са „СОКО инжењерингом” из Београда као најбољим понуђачем, закључила уговор о уградњи опреме за практичну обуку на Машинском факултету у Београду.

На основу Правилника о условима у погледу кадрова, опреме и простора организације која спроводи обуку за енергетске менаџере и овлашћене енергетске саветнике („Службени гласник РС”, број 12/15), у сарадњи са јапанским пројектним тимом припремљен је нацрт јавног позива за избор организације за обуку енергетских менаџера и овлашћених јавних саветника. Финални текст Јавног позива утврђен је на састанку Комисије за припрему и спровођење јавног позива и објављен 24. јуна 2015. године у скраћеном облику у дневном листу „Политика” и у интегралној верзији на интернет страници Министарства. Трајање јавног позива (30 дана) истекло је 24. јула 2015. године. У предвиђеном року поднете су две пријаве. У августу месецу Комисија за припрему и спровођење јавног позива прегледала је поднете пријаве и приложену документацију, припремила нацрт извештаја који је у фази усаглашавања, након чега ће предложи Министру одлуку о давању овлашћења за обављање послова обуке, што се очекује у септембру.

Седма мисија (посета) јапанског тима почела је 12. јула и трајала четири седмице. Током мисије јапански стручњаци су надгледали почетак извођења радова на уградњи опреме за практичну обуку на Машинском факлтету у Београду.

У августу је потписан Записник са разговора којим се мења Споразум од 11.12.2013. године (Record of discussions) између Јапанске агенције за међународну сарадњу и Министарства, који представља основни документ за реализацију пројекта. Измена Споразума од 11.12.2013. године путем утврђеног текста Записника са разговора договорена је на састанку заједничког одбора за координирање JICA пројектом 15. маја 2015. године.

У јулу месецу послати су на мишљење следећи подзаконски акти:

- Предлог уредбе о утврђивању граничних вредности потрошње енергије на основу којих се одређује која привредна друштва су обвезници система енергетског менаџмента, годишњих планираних циљева уштеда енергије и обрасца пријаве о оствареној потрошњи енергије, као и

- Предлог правилника о ближим условима за именовање енергетских менаџера према врсти обвезника система енергетског менаџмента.

Рад радне групе Министарства на Правилнику о обрасцу годишњег извештаја о остваривању циљева уштеде енергије налази се у финалној фази.

Пројекат „Помоћ у имплементацији захтева из Уговора о оснивању Енергетске заједнице у вези са правним тековинама ЕУ о енергетској ефикасности”

Експерти ангажовани на пројекту радили су на изради подзаконских аката у вези са успостављањем система енергетског менаџмента, као и у вези са начином и роковима достављања података неопходних за праћење спровођења акционог плана и методологијом за праћење, проверу и оцену ефеката спровођења акционог плана.

Сачинили су и преглед рокова за имплементацију нових европских уредби о енергетском означавању на основу одлуке Мнистарског савета Енергетске заједнице.

Експерти су учествовали у активностима у вези са посетама Јапанског тима (пројекат JICA).

Након доношења закључка Владе РС о прибављању у својину и давању на коришћење опреме за практичну обуку коју поклања JICA, експерти су учествовали у припреми за потписивање Споразума о уградњи, коришћењу о одржавању опреме са Машинским факултетом, као и у припреми текста јавног позива за избор организације за обуку.

Експерти су присуствовали дводневном семинару на тему „Хармонизација законодавства Републике Србије у области еко-дизајна са законодавством Европске уније”. Експерти ангажовани на пројекту завршили су у мају рад на прикупљању података и обради пристиглих података за 2013. годину о реализованим пројектима и оствареним уштедама у финалној потрошњи енергије ради извештавања о спровођењу Другог акционог плана за енергетску ефикасност Републике Србије за период 2013-2015. године. Израђен је предлог извештаја за 2013. годину. Припремљени су и послати дописи и пратећи маријали (ОПГ обрасци) електронским путем за извештавање о реализованим пројектима енергетске ефикасности у 2014. години. Почели су да пристижу извештаји и да се обрађују.

Експерти су учествовали:

- у активностима које се односе на успостављање веб-платформе за мониторинг и верификацију енергетске ефикасности (МВП),

- на састанцима са консултантима на IPA пројекту за компоненту Б пројекта – припрема Другог, односно Трећег акционог плана за енергетску ефикасност Републике Србије и израда енергетских индикатора за саобраћај и јавне набавке - у изради Предлога правилника о минималним захтевима у погледу енергетске ефикасности у поступку јавне набавке добара, као и Предлога правилника о контроли рада система за грејање и Предлога правилника о контроли система за климатизацију,

- у припреми састанка заједничког одбора за координирање JICA пројектом,

- у раду Комисије за избор пројеката, контролу и надзор над реализацијом пројеката одобрених из средстава Буџетског фонда за унапређење енергетске ефикасности РС,

- на другим пословима у оквиру Одсека.

Експерти ангажовани на пројекту завршили су са 20. јулом радно ангажовање по Норвешком пројекту с обзиром да је истекао уговор који су закључили са роком трајања од 22 месеца.

Почетком јануара обављене су консултације са представницима Норвешке амбасаде у погледу могућности продужења пројекта како би се омогућило довољно време за програмирање базе података након чега је представник Норвешког министарства за спољне послове задужен за праћење реализације пројекта одобрио његов продужетак до јуна 2017. године.

Током априла припремљен је захтев за покретање јавне набавке за програмирање базе података за енергески менаџмент и енергетске прегледе. који је након усаглашавање током маја објављен јуна 2015. године. Дана 23.7.2015. године комисија Министарства формирана за спровођење поступка извршила је отварање поднетих понуда и након спроведене евалуације предложила Министру да додели уговор фирми „Quiddita” d.o.o. из Београда са којом је и закључен уговор 24. августа 2015. године.

Пројекат „Регионални програм енергетске ефикасности” EBRD REEP (регионални пројекат 2013-2016).

Реализоване су поменуте активности на изради подзаконских аката у области јавних набавки и контроле система за грејање и климатизацију. Финализован је текст пројектног задатка и пропратно писмо за одобрење да ЕБРД-а обезбеди додатну техничку помоћ за разраду опција спровођења контроле рада котлова и других ложишта за капацитете од 20 до 50kW. Одржан је састанак са консултантом на тему Нацрта правилника о минималним захтевима у погледу енергетске ефикасности у поступку јавне набавке добара који је доставио консултант. Након састанка, радна

група је разматрала предложена решења консултанта за преостала спорна питања у вези са доказивањем минималних захтева енергетске ефикасности у поступку јавне набавке добара.

Пројекат „Смањење баријере за промовисање и увођење система енергетског менаџмента у општинама Србије" УНДП - ГЕФ

Циљ пројекта који ће подржати Министарство рударства и енергетике је увођење и примена система енергетског менаџмента у општинама, у складу са Законом о ефикасном коришћењу енергије. Поред тога, пројекат ће промовисати улагања у енергетску ефикасност у јавним зградама и општинским службама у Србији. Вредност пројекта је 2.3 милиона долара (директна донација од стране GEF-а).

У сарадњи са УНДП, а на бази раније одобрене пројектне идеје, припремљен је финални текст предлога пројекта, обезбеђена писма о кофинансирању од релевантих институција и донатора. Предлог пројекта прослеђен ГЕФ-у на финално одобрење који је ГЕФ одобрио 23. јуна 2015. године.

У јулу је добијена потврда од ГЕФ-а да је Пројекат одобрен и да ће бити финансиран.

Током јула и августа усаглашен је текст Писма о споразуму између Министарства рударства и енергетике и UNDP-а о пружању услуга подршке за имплементацију Пројекта који ће пред Пројектног документа бити потписан након усвајања закључка од стране Владе РС.

Пројекат „Alterenergy", IPA Adriatic (донација око 322.560 евра)

3. децембра у Белој Паланци одржана је завршна радионица Подизања капацитета малих општина коју је спровео технички консултант на Пројекту – Институт Никола Тесла. Крајем децембра је послата тендерска документације за набавку рачунарске опреме на 3 адресе (реализује се по ЕУ процедурама и ПРАГ документу). Одржан је дводневни састанак партнера на Пројекту у оквиру ког су разматране даље активности на Пројекту.

Током јануара месеца је отпочело спровођење тендерске процедуре набавке рачунарске опреме по ЕУ правилима и ПРАГ документу. Такође је припремљен извештај за сајт Министарства и сајт Пројекта о реализованим радионицама. Започет је рад на редовном тромесечном наративном и финансијском извештавању партнера.

Завршен је рад на редовном тромесечном наративном и финансијском извештавању партнера и предат Првостепеној контроли.

Почетком фебруара представници Водећег партнера су посетили Министарство ради договора о даљим активностима. У припреми је организација семинара и Б2Б састанка малих и средњих предузећа из партнерских земаља у Београду.

У току марта припремљен је и објављен тендер по ПРАГ процедури јединствене понуде за пружање услуге Министарству у организацији семинара и Б2Б састанка планираној за април 2015. године.

У априлу је на пројекту „Alterenergy" рађено на припреми и организацији B2B састанка и семинара за представнике малих и средњих предузећа из области енергетске ефикасности и обновљивих извора енергије. Припремљен је и расписан тендер током марта за ангажовање техничког консултанта који је у априлу оцењиван након чега је скклпљен уговор са компанијом REECO.. Након потписивања организован је састанак са представницима водећег партнера, компаније REECO и Одсека као заинтересованих страна на реализацији активности на радном пакету 5 на коме су договорени оперативни детаљи везани за учешће на сајму.

У сарадњи са партнерима на пројекту из Италије и уз помоћ изабраног консултанта 22. априла у оквиру сајма RENEXPO реализована је радионица: „Јадрански оквир за унапређење међународне сарадње малих и средњих предузећа у области енергетске ефикасности и обновљивих извора енергије" и пословног састанка малих и средњих предузећа (B2B састанци). Примарни циљ је био повезивање малих и средњих предузећа јадранске регије и помоћ у остваривању те сарадње. Присутно је било преко 100 учесника међу којима су били представници амбасада, представници малих и средњих предузећа (из Албаније, Босне и Херцеговине, Грчке, Италије, Словеније, Србије, Хрватске и Црне Горе), представници партнера на пројекту „Alterenergy" и др.

Након одржавања поменутог скупа, представници Министарства добили су јавне похвале од стране водећег партнера на пројекту.

4. и 5. маја одржан је састанак пројектних партнера у вези са управљањем пројектом „Alterenergy" у Јањини у Грчкој. На наведеном састанку говорило се о стању на радним пакетима 2, 4, 5 и 6, као и о финансијском аспекту пројекта. Делегација Министарства је изнела шта је досада урађено као и планове за будуће активности. Водећи партенер је још једном похвалиио Министарство за одлично спроведену организацију скупа у Београду. На билатералном састанку између представника Водећег партенера и Министарства рударства и енергетике разговарано је о прерасподели средстава по буџетским линијама како би се што ефикасније реализовале активности.

Након повратка из Јањине, приступило се изради новог буџета. Такође, како би се разрешиле све надоумице, представници Министарства су имали састанак са представницима Канцеларије за европске интеграције, где су основне теме биле везане за будуће тендерисање на пројекту. На основу свега наведеног, сачињен је нови буџет, чија је укупна сума иста, али који је прераспоређен по радним пакетима, и који је послат Водећем партнеру на одобрење.

Крајем маја рађено је и редовно квартално извештавање. За те потребе обрачунати су сви трошкови у периоду од јануара до априла ове године.

Крајем маја приступило се и припреми тендера за набавку рачунарске опреме и тендера на ангажовање одређене агенције која би организовала пут и смештај у Барију за представнике малих и средњих предузећа из Србије.

У току месеца јуна спровођене су у оквиру радног пакета 5 активности по питању организације пута за мала и средња предузећа из Србије за учешће на другом пословном састанку у Барију, који је био наставак састанка из Београда. Првобитно је било планирано да Министарство на тендеру ангажује неку туристичку агенцију која би организовала пут и смештај за МСП из Србије. Тендер је написан и послат Канцеларији за европске интеграције на проверу. Међутим, након комуникације са водећим партнером од тога се одустало јер су изразили спремност да у сарадњи са својом регионалном привредном комором Бари они покрију све трошкове пута и смештаја за српска МСП.

Представници Министарства су током месеца јуна имали активну комуникацију са представницима домаћих МСП која би учествовали на поменутом скупу у Барију. Било је неопходно координирати комуникацију са водећим партнером, њиховом туристичком агенцијом и домаћим фирмама.

Поменути састанак у Барију одржан је 25. и 26. јуна. Представници Министарства су имали активно учешће на самом скупу, а делегација из Србије била је најбројнија, односно, поред домаћина Италије, Србија је имала највише МСП на

пословном састанку у Барију. За овај успех водећи партнери су похвалили рад Министарства рударства и енергетике.

На маргинама пословног састанка са водећим партнером су договаране будуће активности Министарства која се пре свега односе на израду студије изводљивости и набавку рачунарске опреме.

Током јула на пројекту „Alterenergy" се наставило са комуникацијом са представницима водећег партнера. Комуникација се односила на статус преосталих активности, предвиђену динамику рада и стање буџета пројекта. Такође, на захтев КЕИ достављена је нова прогноза трошкова, која обухвата период до краја децембра 2015., односно до краја пројекта.

Након допуне документације, Министарство финансија је Министарству рударства и енергетике издало ДВЕ образац за претходни период извештавања на пројекту. Током јула је потписан извештај активности, па је Министарству финансија предата документација и за нови период извештавања.

Током јула и августа 2015. године припремљен је пројектни задатак за избор консултаната за транспозицију 5 делегираних уредби ЕУ које се односе на енергетско означавање производа.

Пројекат „4E Facility" – KfW

Пројекат има за циљ да подстакне одрживу, ефикасну и еколошки прихватљиву производњу и коришћење енергије, подстичући на тај начин економски и социјални развој и заштиту животне средине и ресурса у Републици Србији. Пројекат ће бити реализован преко комерцијалне банке из Републике Србије са којом ће KfW склопити кредитни аранжман за кредит у укупном износу до 20.000.000,00 евра, ради финансирања пројеката енергетске ефикасности и обновљивих извора енергије. Поред кредита, KfW ће банци доделити инвестициони грант у износу не већем од 3.900.000,00 евра који има за циљ да допуни кредит пружањем подстицаја за инвестиције.

Реализација пројекта предвиђена је на основу Протокола са консултација од 1.7.2014. године и преговора одржаних 20.11.2014. године о финансијској сарадњи између Савезне Републике Немачке и Републике Србије.

Министарство рударства и енергетике ће представљати Републику Србију у својству примаоца финансијског доприноса за консултантске услуге за Пројекат „4E Facility", имајући у виду његову кључну улогу приликом креирања стратегије за енергетски сектор и подстицања развоја енергетске ефикасности и обновљивих извора енергије у Републици Србији.

Влада Републике Србије је, на седници одржаној 25.12.2014. године, донела Закључак којим се министар рударства и енергетике овлашћује да потпише Споразум о финансирању и Посебан споразум уз Споразум о финансирању између Немачке развојне банке КфW и Републике Србије, на 400.000,00 евра за консултантске услуге за Пројекат „4E Facility". Министар рударства и енергетике је 29.12.2014. године потписао Споразум о финансирању и Посебан споразум уз Споразум о финансирању између Немачке развојне банке KfW и Републике Србије, на 400.000,00 евра за консултантске услуге за Пројекат „4E Facility". Министар рударства и енергетике је 29.12.2014. године потписао Споразум о финансирању и Посебан споразум уз Споразум о финансирању.

Почетком марта усаглашен је текст позива заинтересованим консултантским кућама да се пријаве на тендер за избор консултанта на пројекту и објављен позив а током априла усаглашени су критеријуми за бодовање пристиглих понуда које ће

применити тендер агент. Крајем маја утврђена је је ужа листа понуђача који су се квалификовали да у наредној фази тендера добију могућност да поднесу техничку и финансијску понуду.

Током августа почеле су да пристижу понуде понуђача са кратке листе које ће потом бити евалуиране у циљу избора најповољнијег пронуђача, у складу са процедурама KfW-а.

Пројекат „Енергетска ефикасност у јавним зградама" – предлог пројекта (ГИЗ)

Током јануара одржано је неколико састанака са представницима ГИЗ-а и других релевантних институција у циљу дефинисања оквира за имплементацију будућег пројекта који ће имплементирати ГИЗ у наредне 3 године. Током фебруара ГИЗ ради на припреми пројектног задатка.

У току фебруара је одржана кратка радионица на којој је представљен предлог унапређења Централног регистра енергетских пасоша (ДМС базе података), која Министарству треба да послужи за праћење енергетских уштеда у сектору зградарства.

У мају је одржан састанак са циљем да се сагледају активности на које ГИЗ спроводи у сарадњи са јединицама локалне самоуправе.

Током јуна одржан је састанак између представника Министарства и ГИЗ на коме су продискутоване активности на овом пројекту чији се почетак очекује у октобру 2015. године.

Завршен је процес измене Базе ДМС (Централни регистар енергетских пасоша) и следи фаза тестирања рада Базе.

Пројекат ИПА 2012: припрема другог акционог плана за енергетску ефикасност и израда енергетских индикатора, компонента Б

У фебруару 2014. одржано је више састанака консултаната са члановима РГ у циљу сагледавања улоге различитих институција система у спровођењу акционих планова за енергетску ефикасност. Такође је реализован састанак са представницима Министарства о методологији за праћење, оцену и проверу ефеката спровођења акционог плана, при чему су дефинисани захтеви за унапређење методологије у области индустрије и транспорта. Резултати рада консултаната у виду документа о финасијским инструментима за спровођење ЕЕ и анализа постојећих методологија су послати члановима радне групе на разматрање.

У марту 2015. године достављени су РГ на разматрање извештаји број 32 и 41 и консултатима је дато мишљење на извештаје. 27. марта одржана је целодневна радионица за чланове РГ на тему Сценарији потрошње енергије на којој су консултанти изложили изнели предвиђања потрошње финалне енергије по сценарију „business as usual" и предложили развој сценарија са коришћењем мера енергетске ефикасности.

У априлу је одржана дводневна радионица на којој су презентовани први резултани анализа могућих мера унапређења енергетске ефикасности у секторима производње, преноса и дистрибуције и секторима потрошње енергије.

Пројекат обухвата истаживање о потрошњи енергије у свим секторима потрошње енергије које се реализује у оквиру компоненте А и израде трећег акционог плана за енергетску ефикасност у оквиру компоненте Б пројекта

Током маја одржани су састанци са консултантима и представницима неколико институција на тему надлежности у погледу одржавања и инвестиција објекта у јавној својини као и активностима у вези са зеленим јавним набавкама.

У периоду од 11. до 13. маја реализована је студијска посета Аустрији за чланове радне групе која учествује у реализацији пројекта у циљу упознавања са процесом израде акционих планова енергетске ефикасности и политике у овој области.

Током јуна одржана је радионица на којој су консултанти члановима националне радне групе представили резултате анализе у погледу тачке 2 пројектног задатка као и резултати тачке 4. пројектног задатка.

Током јула консултанти су доставили део недостајућих извештаја и наставили рад на драфт верзији Трећег акционог плана за енергетску ефикасност.

Пројекат „РЕХАБИЛИТАЦИЈА СИСТЕМА ДАЉИНСКОГ ГРЕЈАЊА У СРБИЈИ – ФАЗА IV"

Како су пројекти испоруке и уградње цеви у 14 градова завршени, у току је наставак имплементације 4 преостала уговора (у Пироту, Зрењанину, Ваљеву и Трстенику) од укупно 18 који су потписани са извођачем.

У току је имплементација пројекта „Пројектовање, испорука и радови на уградњи 2 котла од 30 MW за котларницу „Југ" у Нишу" по основу уговора потписаног 31. јула 2014. између Топлане Ниш и одабраног извођача.

У току је имплементација пројекта „Пројектовање и уградњу котлова малог и средњег капацитета за топлане Лесковац, Неготин, Књажевац, Краљево и Нови Пазар" у Неготину, Лесковцу, Књажевцу и Новом Пазару по основу уговора од 24. октобра 2014. године (топлане из Чачка и Краљева одустале су од предметне набавке).

У вези са тендером у коме учествује 15 топлана „Набавка опреме, радови на уградњи и обнови подстаница у топланама у Србији", у току је имплементација пројеката по основу уговора потписаних 4. фебруара и 29. априла 2015. године.

У вези са тендером „Рехабилитација котлова на угаљ К3 и К4 за „Енергетику" д.о.о. Крагујевац", 7. августа 2015. године, на захтев Топлане, одржан је састанак представника Топлане, CPIU и Консултанта. Осим предметне набавке, тема састанка било је и свеукупно даље учешће Топлане у Програму. У току је имплементација пројекта „Рехабилитација циркулационих пумпи у котларници „исток" ЈКП Новосадске топлане, Нови Сад" по основу уговора потписаног 17. децембра 2014. године

У току је имплементација пројекта „Пројектовање и изградња когенеративног постројења до 9,9 MW у котларници „Запад" ЈКП Новосадске топлане", на бази уговора потписаног 9. јула 2015. године.

У току је припрема тендерске документације за везану набавку SCADA система за више топлана учесница Програма.

Због успорене имплементације до које су довели многобројни фактори, на бази Закључка Владе 05 број: 48-8080/2015 од 29. јула 2015. године, министар финансија упутио је KfW-у захтев да се продужи рок имплементације Програма као и период повлачења средстава зајма и финансијског доприноса Републике Србије до краја 2017. године. У току је разматрање нацрта анекса сета међународних споразума који чине правни основ Програма који је, у одговор на овај допис доставио KfW. Такође, због значајног износа слободних средстава зајма, воде се преговори са потенцијалним додатним кандидатима за учешће у Програму.

Пројекат „Успостављање информационог система за енергетски менаџмент (ИСЕМ) у јавним зградама у Републици Србији" – УНДП

Циљ пројекта је да се успостави монторинг потрошње енергије и воде у јавним зградама кроз успостављање информационог система за енергетски менаџмент у

јавним зградама који је развијен у оквиру UNDP пројекта енергетске ефикасности у Хрватској

Пројекат реализју у периоду 2014 - 2015. године UNDP и Министарства. Првобитно је предвиђен буџет пројекта од 1.044.000 УСД од чега UNDP обезбеђује 1.000.000 УСД у натури (донација рзвијене и тестиране софтвреске апликације) а Министарство рударства и енергетике 44.000 УСД. У буџету за 2015. годину Министарство је у буџету за 2015. годину обезбедило додатних 2.400.000,00 РСД у 2015. години за израду приручника за обуку енергетских менаџера за општинску енерергетоли. Током јуна утврђен је текст анекса који је и потписан крајем јуна у циљу израде поменутих приручника. Постоји могућност да УНДП обезбеди и додатна средства за израду приручника за обуку енергетских менацера за зграде, што ће бити познато током јула.

4. ДРУГЕ АКТИВНОСТИ

У јануару 2015. године издата је енергетска дозвола ЈКП „Новосадска топлана" Нови Сад, Владимира Николића 1, за изградњу објекта за комбиновану производњу електричнне и топлотне енергије електричне снаге 9,984 MW и топлотне снаге 9,630 MW, који као енергент користи природни гас, решењем Министарства рударства и енергетике број: 312-01-1160/2014-06 од 16.1.2015. године.

Припремљен је Извештај о спровођењу Акционог плана за енергетску ефикасност, а који обухвата период од 2010. до 2013. године. Припрема се пратећа документација за слање на Владу која треба да усвоји Извештај.

II 3. Одсек за обновљиве изворе енергије

1. ДОНЕТ НОВИ ЗАКОН О ЕНЕРГЕТИЦИ

У ранијем периоду Министарство је припремило Нацрт закона о енергетици (у даљем тексту: Нацрт). Током јавне расправе констатован је одређени број сугестија које би требало да се уврсте у текст Нацрта. Одсек за обновљиве изворе енергије је у сарадњи са другим секторима и радном групом радио на унапређењу текста Нацрта.

У децембру 2014. усвоје је нови Закон о енергетици („Службени гласник РС", број 145/14), који је урађен у сарадњи са релевантним институцијама и експертима у земљи и Секретаријатом Енергетске заједнице. Усвајањем Закон о енергетици делимично је транспонована Директива 2009/28/ЕЗ. До краја 2015. године предвиђено је усвајање 12 подзаконских аката у области ОИЕ, чиме ће ова Директива бити потпуно транспонована у правни оквир у области енергетике.

Новине које доноси нови Закон о енергетици у области ОИЕ

Нови Закон о енергетици предвиђа следеће олакшице за инвеститоре који планирају да користе ОИЕ:

1) сви произвођачи који користе обновљиве изворе енергије могу да остваре привремени статус и тиме повећају банкабилност својих пројеката (до сада је ово право било омогућено само за ветар и сунце);

2) поред привременог статуса, статуса повлашћеног произвођача електричне енергије уводи се и статус произвођача из обновљивих извора чиме се ствара

предуслов да сви произвођачи електричне енергије који користе обновљиве изворе, прибаве гаранције порекла (до сада су гаранције порекла могли да стекну само повлашћени произвођачи);

3) уместо досадашња три уговора, уведен је један модел уговора о откупу електричне енергије под одложним условом, којим се омогућава да инвеститори пре изградње објекта, одмах по добијању привременог статуса повлашћеног произвођача којим резервишу подстицајне мере, закључе кључни документ са гарантованим снабдевачем (ППА), на основу ког ће продавати електричну енергију по подстицајној цени. Суштина новог ППА под одложним условим огледа се у томе, што ће сви односи инвеститора са откупљивачем електричне енергије бити дефинисани у раној фази пре изградње објекта (посебно пробни рад електране), што ће омогућити транспарентност услова купопродаје, како инвеститиру, тако и финансијерима приликом уговарања кредита. Једини услов за инвеститора да ППА ступи на снагу је да у року стекне статус повлашћеног произвођача. До тог момента, одлажу се правна дејства уговора (ППА), због чега се нови ППА и зове уговор под одложним условом.

4) статус повлашћеног произвођача, привремени статус повлашћеног произвођача и статус произвођача из обновљивих извора може стећи и физичко лице које производи електричну енергију из обновљивих извора само за једну електрану инсталисане снаге до 30 kW;

5) на захтев произвођача електричне енергије, оператор дистрибутивног и преносног система је дужан да изда овлашћење произвођачу да у име оператора система сам изгради прикључак о свом трошку. У том случају произвођачу ће се умањити трошкови прикључења на систем у складу са методологијом за одређивање трошкова прикључења на систем за пренос и дистрибуцију;

6) инвеститори који граде електране из ОИЕ инсталисане снаге до 100 kW више нису у обавези да приликом стицања привременог статуса прибаве финансијски инструмент обезбеђења.

2. ДИНАМИКА УСВАЈАЊА ПОДЗАКОНСКИХ АКАТА У ОДСЕКУ ЗА ОИЕ

У току је формирање Радне групе за израду првог пакета подзаконских аката у области ОИЕ. Радну групу чиниће представници релевантних институција. Пре усвајања коначне верзије документа биће одржана јавна расправа, а нацрти ће бити доступни и на сајту Министарства. Првим пакетом подзаконских аката предвиђена израда следећих подзаконских аката:

1. Уредба о условима и поступку стицања статуса повлашћеног произвођача, привременог повлашћеног произвођача и произвођача електричне енергије из обновљивих извора енергије,

2. Уредба о подстицајним мерама за производњу електричне енергије из обновљивих извора и из високоефикасне комбиноване производње електричне и топлотне енергије,

3. Уредба о садржини уговора о откупу електричне енергије од повлашћених произвођача и привремених повлашћених произвођача (PPA).

Очекује се усвајање ових документа.

3. ДОНЕТА ПОДЗАКОНСКА И ПЛАНСКА ДОКУМЕНТА

На седници Владе од 15. јануара 2015. године усвојен је Закључак о прихватању Извештаја о спровођењу Националног акционог плана за коришћење ОИЕ и објављен у „Службеном гласнику РС", број 8/15.

На седници Владе одржаној 23. јануара 2015. године донета је Уредба о висини посебне накнаде за подстицај у 2015. години. Висина посебне накнаде у 2015. години износи 0,093 дин /kWh/.

Правилник о утврђивању слободног капацитета за соларне електране

Министарство рударства и енергетике, поступајући по службеној дужности, утврдило је да је престала важност привременог статуса повлашћеног произвођача за два правна субјекта, истеком правноснажности решења којима је тај статус утврђен.

Одредбом члана 7а. став 1. Уредбе о условима и поступку стицања статуса повлашћеног произвођача електричне енергије („Службени гласник РС", бр. 8/13 и 70/14), прописано је да ако имаоци привременог статуса повлашћеног произвођача из члана 3. став 1. тач. 7) и 8) ове уредбе, нису у року из члана 56. ст. 5. и 6. Закона о енергетици, стекли статус повлашћеног произвођача, слободни капацитет се увећава за вредност инсталисане снаге електрана за које је престао привремени статус повлашћеног произвођача.

У „Службеном гласнику РС", број 24/15 од 6.3.2015. године је објављен Правилник о утврђивању слободног капацитета увећаног за вредност инсталисане снаге електрана за које је престао привремени статус повлашћеног произвођача којим је утврђено да слободни капацитет износи 50,5 kW за електране на енергију сунчевог зрачења на објектима појединачне снаге до 30 kW. Овај правилник ступио је на снагу осмог дана од дана објављивања у „Службеном гласнику Републике Србије", односно 14.3.2015. године.

4. АЖУРИРАЊЕ ИНТЕРНЕТ ПРЕЗЕНТАЦИЈЕ

У циљу транспарентног рада Министарства објављени су спискови захтева за привремене и повлашћене статусе произвођача електричне енергије који конкуришу за слободне капацитете („квоте") за које су предвиђене мере подстицаја. Спискови се могу погледати на линку: http://mre.gov.rs/energetska-efikasnost-obnovljivi-izvori.php

5. ПРОЈЕКАТ „СМАЊЕЊЕ БАРИЈЕРА ЗА УБРЗАНИ РАЗВОЈ ТРЖИШТА БИОМАСЕ У СРБИЈИ"

Министарство рударства и енергетике и Програм Уједиињених нација за развој (УНДП) у сарадњи са Министарством пољопривреде и заштите животне средине спроводи пројекат: „Смањење баријера за убрзани развој тржишта биомасе у Србији". Средства за пројекат обезбеђују Глобални фонд за животну средину (2,85 милиона УСД) и УНДП (0,31 милиона УСД).

Општи циљ пројекта је препознавање препрека за развој тржишта биомасе у Србији, као и њихово отклањање. Пројекат предвиђа успостављање јединице за подршку пројектима коришћења биомасе при Министарству рударства и енергетике, и примену одрживог финансијског механизма за подршку пројектима коришћења биомасе. Предвиђено је да се из средстава пројекта пружи бесповратна финансијска подршка инвеститорима за изградњу постројења (~ 1 MWel) за комбиновану производњу електричне и топлотне енергије (CHP) из биомасе. Укупан расположиви износ бесповратних средстава за ову намену износи 1,6 милиона УСД. Средства ће бити додељена на основу јавног позива заинтересованим инвеститорима, а који ће у

2015. години објавити Министарство рударства и енергетике у сарадњи са Програмом Уједињених нација за развој. У току месеца новембра именовани су чланови ЈПП.

Важан предуслов за успешну реализацију Пројекта је успостављање сарадње са банкама које су заинтересоване да учествују на Пројекту, путем одобравања кредита приватним инвеститорима за финансирање изградње СНР постројења. Све заинтересоване банке које задовоље услове за подношење пријаве и доставе благовремене и исправне пријаве биће укључене у списак банака сарадника на Пројекту (у даљем тексту: банке сараднице на пројекту). Том приликом неће бити вршена оцена услова одобравања кредита приватним инвеститорима, обзиром да су они предмет преговарања између банке и инвеститора.

Само они приватни инвеститори којима су одобрени кредити за финансирање изградње СНР постројења, од стране банака, моћи ће да конкуришу за доделу грантова у даљој реализацији Пројекта. Остале пријаве неће бити разматране. Услови под којима су одобрени кредити од стране банака неће имати утицај на доделу грантова приватним инвеститорима, путем јавног конкурса за инвеститоре у току даље реализације пројекта.

Стога је 14. јануара 2015. године Министарство је расписало јавни позив банкама и другим финансијским организацијама за сарадњу на пројекту „Смањење баријера за убрзани развој тржишта биомасе у Србији". Позив је објављен на сајту Министарства и отворен је до 5. фебруара 2015. године.

У просторијама Привредне коморе Србије 26. марта 2015. одржана је Конференција о биомаси:„Одрживи раст кроз развој биомасе" - са посебним освртом на веће коришћење биомасе у енергетске сврхе, коју је организовала Финска амбасада, Програм Уједињених нација за развој (УНДП), Стална конференција градова и општина (СКГО) и Привредна комора Србије (ПКС) уз подршку Министарства рударства и енергетике Републике Србије. На конференцији је презентован пројекат „Смањење баријера за убрзани развој тржишта биомасе у Србији". Током конференције одржани су и билатерални разговори финских и српских предузећа. Министарство рударства и енергетике објавило је јавни позив за доделу бесповратних средстава за изградњу постројења за комбиновану производњу електричне и топлотне енергије из биомасе/биогаса.

Најважније информације о јавном позиву

- Средства за финансирање пројеката из овог јавног позива обезбеђују:

Глобални фонд за животну средину и UNDP

- Датум расписивања Јавног позива 8. мај 2015. године
- Рок за достављање пријава 15. октобар 2015. године до 12:00
- Отварања пријава 15. октобар 2015. године у 13:00
- Рок за постављање питања

15 дана пре истека рока за достављање пријава

- Укупан буџет за доделу бесповратних средстава 1.600.000 УСД
- Минимална вредност инвестиције у постројење 1.200.000 УСД
- Максималан број пројеката који ће бити награђен 8
- Минималан износ награде 160.000 УСД
- Максимални износ награде 15%, али не више од 266.000 УСД
- Лице за контакт:

Растислав Крагић
тел.: 011/334-67-55
e-mail: oie@mre.gov.rs

Све информације и документација неопходна за пријаву може се преузети на сајту Министарства.

6. РЕГИСТАР ПОВЛАШЋЕНИХ ПРОИЗВОЂАЧА ЕЛЕКТРИЧНЕ ЕНЕРГИЈЕ

У складу са законским обавезама, на свака три месеца Министарство рударства и енергетике врши ажурирање Регистра повлашћених произвођача енергије. До сада је изграђено укупно 100 електрана за које је стечен статус повлашћеног произвођача, укупно инсталисане снаге 53,2 MW.

На основу овог регистра, до сада је издато 44 решења о статусу повлашћеног произвођача у области малих хидроелектрана, укупне снаге 33,2 MW, такође је издато 96 решења о стицању статуса повлашћених произвођача који користе енергију Сунца укупне инсталисане снаге 9,8 MW, као и 96 решења о привременом статусу повлашћеног произвођача који ће користити соларну енергију, укупне снаге 9,7 MW, издато је 5 решења о статусу повлашћеног произвођача који користе биогас, укупне снаге 4,9 MW, као и једно решење о статусу повлашћеног произвођача инсталисане снаге 0,5 MW који користи енергију ветра и 6 решења за привремени статус повлашћеног произвођача који тренутно заузимају 35,450 MW слободног капацитета предвиђених за ветроелектране.

Регистар повлашћених произвођача електричне енергије можете преузети са линка: http://www.mre.gov.rs/doc/registar28.11.html

7. АТЛАС ВЕТРОВА БАЛКАНА

Министарству рударства и енергетике је уручен Атлас ветрова Балкана, који је финансирала Немачка развојна банка (KfW). На презентацији одржаној 21.10.2014. године у просторијама „Електропривреде Србије" у Београду, укратко је представљен нови атлас и одржана краћа обука заинтересованих страна.

Атлас је базиран на доступним географским подацима, вишегодишњим метеоролошким мерењима, локалним подацима о енергетским параметрима ветра, као и на другим значајним информацијама потребним за што прецизнију процену потенцијала овог обновљивог извора енергије. Атлас представља сложену софтверску структуру која даје различите могућности анализе квалитета ветра за енергетске потребе. Његовом употребом знатно се може скратити време избора повољних локација за изградњу ветропаркова и олакшати процена ветропотенцијала одређених области наше земље.

8. НОВИ УПИТНИЦИ У СЛАП БАЗИ ЗА ОБЛАСТ ЕНЕРГЕТИКЕ

Стална конференција градова и општина је у сарадњи са Министарством рударства и енергетике завршила 4 нова упитника за објављивање пројеката који се односе на област енергетике у саставу СЛАП информационе базе података. Презентација нове области је била одржана у оквиру 6. састанка СЛАП координатора у Крагујевцу, 8. и 9. октобра 2014. године.

Око 60 пријављених СЛАП координатора могло је да се детаљније упозна са 4 нова упитника који се односе на област енергетске ефикасности и примене обновљивих извора енергије у зградарству, даљинском грејању, водоснабдевању и јавном осветљењу. Присутнима су приказани и разни модели финансирања пројеката у

јавном сектору и дата детаљна разјашњења везана за унос података у базу везано за област енергетике.

На сајту Министарства рударства и енергетике можете пронаћи детаљно о надлежностима Сектора, документима, процедурама, питања и одговорима, захтевима за „квоте", као и контакте за „ОИЕ". Линк: http://www.mre.gov.rs/energetska-efikasnost-obnovljivi-izvori.php

На линку: http://mhe.mre.gov.rs/Katastar%20MHE/ може се пронаћи Катастар минихидроелектрана.

9. САРАДЊА У ОКВИРУ СПОРАЗУМА ИЗМЕЂУ МИНИСТАРСТВА РУДАРСТВА И ЕНЕРГЕТИКЕ И МАСДАР - „ABU DHABI FUTURE ENERGY COMPANY PJSC" ИЗ УЈЕДИЊЕНИХ АРАПСКИХ ЕМИРАТА У ОБЛАСТИ ОИЕ

Влада Републике Србије је октобра 2013. године потписала Протокол о утврђивању акционог оквира о сарадњи са „ABU DHABI FUTURE ENERGY COMPANY PJSC" из Уједињених Арапских Емирата, у чијем саставу је и Масдар институт („Masdar Institute" http://www.masdar.ac.ae). Тим протоколом је, поред осталог, предвиђено даље унапређење односа страна потписница у погледу научног развоја у области обновљивих извора енергије.

Министарство рударства и енергетике објавило је јавни позив 3. марта 2015. године институтима, факултетима и другим научноистраживачким организацијама регистрованим у Републици Србији да поднесу предлоге пројеката, односно модела сарадње са Масдар институтом, а који се односе на употребу обновљивих извора енергије. Све благовремено поднете пријаве које задовољавају тражене услове овог позива биће прослеђене партнерима из Масдар института на даљи преглед у циљу одабира пројеката на којима има обостраног интереса за будућу сарадњу. Јавни позви био је отворен до 27. марта 2015. године.

Са представници МАСДАР института приликом посета Републици Србији, Министарство рударства и енергетике редовно одржава састанке на којима се разматра сарадња у области ОИЕ.

10. УСКЛАЂИВАЊЕ СА СПРОВОЂЕЊЕМ ПРАВНИХ ТЕКОВИНА У ОБЛАСТИ ЕНЕРГЕТИКЕ И УЧЕСТВОВАЊЕ У ПРЕГОВАРАЧКОМ ПРОЦЕСУ

У априлу и јуну 2014. године у обављени су експланаторни и билатерални скрининзи у оквиру преговарачког поглавља 15. Презентован је правни оквир у области обновљивих извора енергије и степен усклађености са Директивом 2009/28/ЕЗ.

У децембру 2014. усвоје је нови Закон о енергетици („Службени гласник РС", број 145/14), који је урађен у сарадњи са релевантним институцијама и експертима у земљи и Секретаријатом Енергетске заједнице. Усвајањем Закон о енергетици делимично је транспонована Директива 2009/28/ЕЗ. До краја 2015. године предвиђено је усвајање подзаконских аката у области ОИЕ, чиме ће ова Директива бити потпуно транспонована у правни оквир у области енергетике.

11. ПРЕГЛЕД ПОДАТАКА О ПРУЖЕНИМ УСЛУГАМА

У Сектору за енергетску ефикасност и обновљиве изворе енергије у периоду од 1. јануара 2014. године до децембра 2014. године издато је:
1) енергетских дозвола: 10;
2) сагласности за мале хидроелектране: 23;
3) решења о стицању привременог статуса повлашћеног произвођача: 13;
4) решења о стицању статуса повлашћеног произвођача: 68.

У периоду од 1. јануара 2015. године до 31. јануара 2015. године издато је:
1) енергетских дозвола: 0;
2) сагласности за мале хидроелектране: 1;
3) решења о стицању привременог статуса повлашћеног произвођача: 1;
4) решења о стицању статуса повлашћеног произвођача: 2.

У периоду од 1. фебруара 2015. године до 28. фебруара 2015. године издато је:
1) енергетских дозвола: 1;
2) сагласности за мале хидроелектране: 5;
3) решења о стицању привременог статуса повлашћеног произвођача: 1;
4) решења о стицању статуса повлашћеног произвођача: 2.

У периоду од 1. марта 2015. године до 31. марта 2015. године издато је:
1) енергетских дозвола: 0;
2) сагласности за мале хидроелектране: 1;
3) решења о стицању привременог статуса повлашћеног произвођача: 0;
4) решења о стицању статуса повлашћеног произвођача: 0.

У априлу није било активности од значаја за Информатор о раду.

У периоду од 1. маја 2015. године до 31. јула 2015. године издато је:
1) енергетских дозвола: 4;
2) сагласности за мале хидроелектране: 1;
3) решења о стицању привременог статуса повлашћеног произвођача: 0;
4) решења о стицању статуса повлашћеног произвођача: 2.

У августу није било активности од значаја за Информатор о раду.

II 4. Одсек за одрживи развој и климатске промене у сектору енергетике

1. РАД РАДНЕ ГРУПЕ ЗА ЗАШТИТУ ЖИВОТНЕ СРЕДИНЕ ОСНОВАНЕ У ОКВИРУ СЕКРЕТАРИЈАТА ЕНЕРГЕТСКЕ ЗАЈЕДНИЦЕ

Током децембра 2014. године представници Одсека доставили су Секретаријату Енергетске заједнице финалне коментаре на Водич за израду Националног плана за смањење емисија (НЕРП), који су настали током припреме националног НЕРП-а у оквиру пројекта „Policy and Legal Advice Centre-PLAC”.

Одсек за одрживи развој и климатске промене је током марта 2015. године припремио прилог за израду Годишњег извештаја о спровођењу acquis-а у оквиру Уговора о оснивању Енергетске зајденице. Прилог се односи на спровођење ЕУ

прописа из области заштите животне средине, који су дефинисани Уговором о оснивању Енергетске заједнице.

2. ПРИПРЕМА НАЦИОНАЛАНОГ ПЛАНА ЗА СМАЊЕЊЕ ЕМИСИЈА

У оквиру пројекта „Policy and Legal Advice Centre-PLAC" Министарство пољопривреде и заштите животне средине ангажовало је експерта за техничку помоћ за израду Националног плана за смањење емисија (НЕРП). Имајући у виду да кључну улогу у датом документу имају велика ложишта из сектора енергетике, Одсек за одрживи развој и климатске промене у сектору енергетике активно учествује у припреми НЕРП.

У овом периоду анализирани су и допуњени подаци потребни за израду НЕРП-а, које су доставила предузећа која послују сектору енергетике, а у свом саставу имају велика постројења за сагоревање.

Током децембра 2014. године у Србији је боравио експерт ангажован на изради НЕРП-а у финалној мисији.

3. РАДНА ГРУПА ЗА ЗАШТИТУ ЖИВОТНЕ СРЕДИНЕ И КЛИМАТСКЕ ПРОМЕНЕ У СЕКТОРУ ЕНЕРГЕТИКЕ

Чланови Радне групе ангажовани су на прикупљању и анализи података за израду НЕРП-а, која се одвија у оквиру PLAC пројекта.

Одржан је састанак Радне групе за заштиту животне средине и климатске промене у сектору енергетике у циљу упознавања са Планом за имплементацију посебних директива - DSIP за Директиву о индустријским емисијама (Директива 2010/75/ЕУ) и аналитичким документом Енергетске заједнице „Могућности за имплементацију предлога за будућност Енергетске заједнице".

Разматрани су финансијски аспекти DSIP-а, као и доступност података потребних за израду финансијске анализе.

Током претходних месеци оператерима сектору енергетике (топлане и производња електричне енергије) су послати Упитници ради што прецизнијег евидентирања и сагледавања стања њихових постројења, као и планова за инвестирање у област заштите животне средине, а у циљу усклађивања са одредбама Директиве о индустријским емисијама. Упитници су припремљени у склопу пројекта „Спровођење закона у области контроле индустријског загађења, спречавање хемијских удеса и имплементација EMAS система".

Током јуна 2015. године организован је састанак са представницима топлана у циљу разјашњења достављених података и анализе недостајућих информација ради припрема Плана имплементације за посебне директиве-DSIP, за Директиву о индустријским емисијама.

Током јула 2015. године организован је састанак са представницима ЈП Електропривреда Србије у циљу разматрања доступности података потребних за израду финансијске анализе у склопу припреме Плана имплементације за посебне директиве-DSIP, за Директиву о индустријским емисијама.

4. TAIEX ЕКСПЕРТСКА МИСИЈА

У децембру 2014. године одобрен је захтев за коришћење техничке помоћи путем TAIEX механизма, а у форми експертске мисије на тему: Preparation for implementation of EU ETS by governmental institutions and data collection – help for operators of installations in energy sector.

Планирано је се у периоду од 21. до 23. јануара 2015. године одржи експертска мисија, којој ће поред представника овог министарства присуствовати и представници Министарства пољопривреде и заштите животне средине и ЈП ЕПС.

5. УЧЕШЋЕ НА ПРОЈЕКТУ „СПРОВОЂЕЊЕ ЗАКОНА У ОБЛАСТИ ИНДУСТРИЈСКОГ ЗАГАЂЕЊА (IPPC), СПРЕЧАВАЊА ХЕМИЈСКИХ УДЕСА (SEVESO) И УСПОСТАВЉАЊЕ EMAS СИСТЕМА" КОЈИ СЕ РЕАЛИЗУЈЕ У ОКВИРУ МИНИСТАРСТВА ПОЉОПРИВРЕДЕ И ЗАШТИТЕ ЖИВОТНЕ СРЕДИНЕ

Одсек за одрживи развој и климатске промене учествовао је са презентацијом Милене Ђаконовић „IED LCP Директива, интеракција између DSIP и NERP" на конференцији „Директива о индустријским емисијама (2010/75/ЕУ) – услови имплементације и могућности које пружа процес придруживања ЕУ" организоване у склопу активности пројекта „Спровођење закона у области индустријског загађења (IPPC), спречавања хемијских удеса (SEVESO) и успостављање EMAS система" и одржане 25. фебруара 2015. године у просторијама Привредне коморе Србије.

У марту 2015. године представници Одсека су учествовали у прикупљању података за израду Планова имплементације за специфичне директиве (ДСИП), који се односи на примену Директиве о индустријским емисијама 2010/75/ЕУ. Подаци су прикупљани од оператера из сектора енергетике.

6. ИЗРАДА МОНИТОРИНГ ПЛАНОВА У СКЛОПУ ЕУ СИСТЕМА ЗА ТРГОВИНУ ЕМИСИЈАМА

Представници Одсека за одрживи развој и климатске промене су током априла 2015. године учествовали у обукама намењеним сектору енергетике везаним за израду Мониторинг планова, у склопу активности које се спроводе у циљу припреме Републике Србије за спровођење ЕУ Система за трговину емисијама. Поменуте обуке су организована у оквиру ИПА пројекта „Успостављање система за мониторинг, извештавање и верификацију неопходног за успешну имплементацију Система трговине емисијама ЕУ", који се реализује у оквиру Министарства пољопривреде и заштите животне средине.

7. ПРИПРЕМА ПОДЛОГА СЕКТОРА ЕНЕРГЕТИКЕ ЗА ИЗРАДУ ГОДИШЊЕГ ИЗВЕШТАЈА О СТАЊУ ЖИВОТНЕ СРЕДИНЕ У РЕПУБЛИЦИ СРБИЈИ

Представници Одсека су учествовали у прикупљању подлога сектора енергетике за израду Извештаја о стању животне средине Републике Србије за 2014. годину, који израђује Агенција за заштиту животне средине.

8. ДОКУМЕНТИ ПРОСТОРНОГ И УРБАНИСТИЧКОГ ПЛАНИРАЊА

У јануару 2015. године прибављени су услови за израду:

- Плана детаљне регулације „Зорка-радна зона Исток" у Шапцу;

- Плана детаљне регулације „Простора зоне I степена заштите археолошког налазишта Ромулијана- Гамзиград са проширењем”.

Прибављено је мишљење на :

- Предлог Одлуке о изради Просторног плана подручја посебне намене инфраструктурног коридора железничке пруге Београд - Стара Пазова - Нови Сад – Суботица - граница Мађарске.

Током фебруара 2015. године прибављено је мишљење на:

• Предлог одлуке о изради Просторног плана подручја посебне намене инфраструктурног коридора магистралног гасовода Ниш - Димитровград са елементима детаљне регулације

У фебруару 2015. године прибављени су услови за израду:

• Плана детаљне регулације за МХЕ „Чарковићи Ранићи”.

У марту 2015. године прибављено је мишљење на:

• Предлог одлуке о изради измена и допуна Просторног плана подручја експлоатације Колубарског лигнитског басена

• Предлог одлуке о изради Просторног плана подручја посебне намене инфраструктурног коридора железничке пруге Београд – Суботица – државна граница (Келебија).

У марту 2015. године прибављени су услови за израду:

• Плана детаљне регулације „Вршачки замак”

• Плана детаљне регулације насеља Црвена река.

У априлу 2015. године прибављено је мишљење на:

• Предлог одлуке о изради измена и допуна Просторног плана подручја посебне намене Националног парка Копаоник

• Предлог одлуке о изради измена и допуна Просторног плана подручја експлоатације Колубарског лигнитског басена (допуна)

• Предлог уредбе о утврђивању програма имплементације Регионалног просторног плана за подручје Нишавског, Топличког и Пиротског управног округа за период од 2015. до 2020. године

Прибављени су услови за израду:

• Плана Детаљне регулације за мини хидроелектрану „Ридови“ на Овчињској реци/притока реке Дрине / на територији општине Бајина Башта

• Извештаја о остваривању Просторног плана Републике Србије и стању просторног развоја за 2014. годину.

У мају 2015. године прибављена су мишљења на:

• Предлог одлуке о изради Просторног плана подручја посебне намене регионалног центра за обуку јединица за мултинационалне операције – База „Југ”

• Предлог уредбе о утврђивању програма имплементације Регионалног просторног плана за подручје Нишавског, Топличког и Пиротског управног округа за период од 2015. до 2020.године.

У јуну 2015. године прибављени су услови за израду:

• Просторног плана посебне намене инфраструктурног коридора високонапонског далековода 2x110kV Краљево-Нови Пазар1;

- Измена и допуна Просторног плана подручја посебне намене Националног парка Копаоник
- Израду Просторног плана подручја посебне намене инфраструктурног коридора високонапонског далековода 2x110kV Краљево 3 – Нови Пазар 1
- Подаци и услови за израду ПДР за површински коп гранодиорита „Равнаја" код Радаља.

Достављена су мишљења на:

- Захтев за одлучивање о учешћу Републике Србије, као потенцијално угрожене стране, у процедури процене утицаја на животну средину за пројекат експлоатације и прераде руде злата и сребра у лежишту Тран, општина Тран, Регион Перник
- Нацрт Закона о заштити земљишта (мишљења EPS-а и EMS-а).

У јулу 2015. године припремљени су услови за:

- Израду Просторног плана подручја посебне намене за инфраструктурни коридор високонапонског далековода 110 kV број 113/x од ТС Ниш I до Врле III,
- Израду Просторног плана подручја посебне намене инфраструктурног коридора железничке пруге Београд – Суботица - државна граница (Келебија).

Припремљена су мишљења на:

- Предлог уредбе о изменама Уредбе о утврђивању Просторног плана подручја инфраструктурног коридора аутопута Е-75 Суботица-Београд (Батајница)
- Предлог уредбе о утврђивању Просторног плана подручја посебне намене слива акумулације „Грлиште".

У августу 2015. године припремљена су мишљења на:

- Предлог уредбе о утврђивању Просторног плана подручја посебне намене слива акумулације „Ћелије",
- Предлог уредбе о утврђивању Просторног плана подручја посебне намене за део разводног гасовода РГ 11-02 Лесковац-Врање.

Припремљени су услови за:

- Просторни план подручја експлоатације Колубарског лигнитског басена
- Генерални урбанистички план „Шабац 2020",
- План детаљне регулације блока „20" у Врбасу.

9. ЕВРОПСКЕ ИНТЕГРАЦИЈЕ

Одсек за одрживи развој и климатске промене је током марта 2015. године у сарадњи са Министарством пољопривреде и заштите животне средине учествовао у припреми „post screening" документа за Директиву о индустријским емисијама 2010/75/ЕУ, као и за ЕУ прописа из области климатских промена.

Одсек за одрживи развој и климатске промене је током априла 2015. године у сарадњи са Министарством пољопривреде и заштите животне средине учествовао у припреми „progress monitoring" табела за 2015. годину за одговарајуће прописе из области животне средине и климатских промена.

Одсек за одрживи развој и климатске промене је током јуна 2015. године у сарадњи са Министарством пољопривреде и заштите животне средине учествовао у припреми „post screeening" документа у делу који се односи на индустријско загађење.

Представници Одсека су учествовали на презентацији „post screeening" документа организацијама цивилног друштва и представницима индустрије.

Током августа прикупљена су мишљења јавних предузећа из области енергетике на Пост скрининг документ „Статус и планови преношења и спровођења правних тековина ЕУ за поглавље 27 Животна средина и климатске промене" и припремљено је мишљење од стране Одсека за одрживи развој и климатске промене у складу са делокругом рада Министарства рударства и енергетике а односи се на Директиву о индустријским емисијама 2010/75/ЕУ и Директиву 2009/29/ЕК (Систем трговине емисија – ЕУ ЕТС).

10. ЕУ СТРАТЕГИЈА ЗА ДУНАВСКИ РЕГИОН

Представница Одсека за одрживи развој и климатске промене у сектору енергетике учествовала је на 10. састанку Надзорне групе за Приоритетну област 2 Одржива енергија.

11. ПОСЛАНИЧКА ПИТАЊА

У току маја припремљено је обавештење и објашњење народном посланику (члан 287. Пословника Народне скупштине) Ивану Карићу. Одговорено је на посланичко питање народног посланика Марка Ђуришића (члан 204. Пословника Народне скупштине).

У току јула припремљено је обавештење и објашњење народном посланику (члан 287. Пословника Народне скупштине) Ивану Карићу које се односи на проблематику загађења из Термоелектране „Никола Тесла" у Обреновцу.

III СЕКТОР ЗА ГЕОЛОГИЈУ И РУДАРСТВО

III 1. Одељење за геолошка истраживања и рударство

У периоду до краја априла 2015. године у Одељењу се интензивно радило на Нацрту измена и допуна Закона о рударству и геолошким истраживањима.

III 1.1. Одсек за геолошка истраживања

У Одсеку за геолошка истраживања и рударство у периоду од 1.1.2015. године до 31.1.2015. године пружене су следеће услуге:

1. Донета су два решења о одбијању захтева за извођење геолошких истраживања минералних сировина;
2. Издата су три решења о укидању одобрења за извођење геолошких истраживања минералних сировина;
3. Издато је једно одобрење за хидрогеолошка истраживања подземних вода;
4. Донето је једно решење о одбијању захтева за одобрење за хидрогеолошка истраживања подземних вода;
5. Одговорено је на девет захтева странака за увид у документацију, увид у катастар, мишљења, дописи, информације и др;
6. Учествовало се у давању три мишљења на Предлоге просторних планова подручја посебене намене;

7. Урађен је Годишњи програм извођења основних геолошких истраживања за 2015. годину;
8. Израђен је Предлог правилника о утврђивању Програма извођења основних геолошких истраживања за 2015. годину, са образложењем;
9. Министарство интензивно ради на Нацрту измена и допуна Закона о рударству и геолошким истраживањима.

У периоду од 1.2.2015. до 28.2.2015. године пружене су следеће услуге:

1. Издата су два одобрења за извођење геолошких истраживања минералних сировина;
2. Урађена је једна измена одобрења за извођење геолошких истраживања минералних сировина;
3. Издато је једно решење о укидању одобрења за извођење геолошких истраживања минералних сировина;
4. Урађено је пет решења о преносу одобрења за извођење геолошких истраживања минералних сировина;
5. Урађен је један закључак којим се обуставља поступак у складу са чланом 134. ЗУП-а;
6. Урађен је један закључак којим је исправљена техничка грешка у решењу којим се одобрава извођење геолошких истраживања минералних сировина;
7. Издата су два одобрења за хидрогеолошка истраживања подземних вода;
8. Издата су три решења о наставку одобрења за хидрогеолошка истраживања подземних вода;
9. Одговорено је на 16 захтева странака за увид у документацију, увида у катастар, мишљења, дописи, информације и др.

У периоду од 1.3.2015. године до 31.3.2015. године пружене су следеће услуге:

1. Издата су три одобрења за извођење геолошких истраживања минералних сировина;
2. Издато је пет решења о наставку одобрења за извођење геолошких истраживања минералних сировина;
3. Урађена је једна измена одобрења за извођење геолошких истраживања минералних сировина;
4. Издато је три решења о укидању одобрења за извођење геолошких истраживања минералних сировина;
5. Урађено је пет решења о одбијању захтева за извођење геолошких истраживања минералних сировина;
6. Издато је једно решење о одбијању захтева за хидрогеолошка истраживања подземних вода;
7. Одговорено је на девет захтева странака за увид у документацију, увида у катастар, мишљења, дописи, информације и др.

У периоду од 1.4.2015. године до 30.4.2015. године пружене су следеће услуге:

1. Издата су три одобрења за извођење геолошких истраживања минералних сировина;
2. Донето је шест решења о одбијању захтева за извођење геолошких истраживања минералних сировина;
3. Донето је седам решења о укидању одобрења за извођење геолошких истраживања минералних сировина;

4. Донето је једно решење о наставку извођења геолошких истраживања минералних сировина;
5. Урађене су три измене одобрења за извођење геолошких истраживања минералних сировина;
6. Издате су три потврде о резервама чврстих минералних сировина;
7. Обрађено је седамдесет седам Извештаја о билансима минералних сировина – Књига резерви;
8. Издато је дванаест одобрења за хидрогеолошка истраживања подземних вода;
9. Издата су четири решења о наставку одобрења за хидрогеолошка истраживања подземних вода;
10. Донето је двадесет шест решења о утврђеним и разврстаним резервама подземних вода на територији Републике Србије;
11. Извршена су три увида у геолошку документацију;
12. Обрађено је шест Извештаја о билансима подземних вода;
13. Обрађено је сто четрдесет пет накнада за примењена геолошка истраживања подземних вода;
14. Одговорено је на једанаест захтева странака за увид у катастар, мишљења, дописи, информације и др;
15. Учествовано је у давању мишљења на три Предлога просторних планова;
16. Учествовано је у припреми Извештаја о остваривању Просторног плана Републике Србије и стању просторног развоја у 2014. години;
17. Учествовано је у давању мишљења на Нацрт закона о националним парковима.

У периоду од 1.5.2015. године до 31.5.2015. године пружене су следеће услуге:

1. Донето је једно решење о одбијању захтева за извођење геолошких истраживања минералних сировина;
2. Издато је дванаест решења о укидању одобрења за извођење геолошких истраживања минералних сировина;
3. Обрађена су два Извештаја о билансима минералних сировина – Књига резерви;
4. Урађен је један закључак којим се исправља техничка грешка у решењу;
5. Издато је два одобрења за хидрогеолошка истраживања подземних вода;
6. Урађена је једна измена одобрења за хидрогеолошка истраживања подземних вода;
7. Донето је једно решење о одбијању захтева за извођење хидрогеолошких истраживања подземних вода;
8. Издато је једно решење о утврђеним и разврстаним резервама подземних вода на територији Републике Србије;
9. Извршена су два увида у геолошку документацију;
10. Обрађен један захтев за георeферентне листове ОГК – потписан уговор и преузете карте
11. Обрађено је три Извештаја о билансима подземних вода;
12. Обрађено је двадесет пет накнада за примењена геолошка истраживања подземних вода;
13. Одговорено је на двадесет шест захтева странака за увид у катастар, мишљења, дописи, информације и др;
14. Учествовало се у давању мишљења на два Предлога просторних планова;

15. Урађено је шест обавештења Радне групе за утврђивање и оверу резерви подземних вода на територији Републике Србије.

У периоду од 1.6.2015. године до 30.6.2015. године пружене су следеће услуге:

1. Издата су два решења о одобрењу за извођење геолошких истраживања минералних сировина;
2. Издата је једно решење о одобрењу наставка извођења геолошких истраживања минералних сировина;
3. Донета су два решења о одбијању захтева за извођење геолошких истраживања минералних сировина;
4. Издата су два решења о укидању одобрења за извођење геолошких истраживања минералних сировина;
5. Урађене су две измене решења за извођење геолошких истраживања минералних сировина;
6. Издата су два решења о утврђеним и овереним билансима резервама минералних сировина – Потврде о резервама;
7. Урађена се два решења којима се Елаборати о ресурсима и резервама враћају на допуну и дораду;
8. Урађен је један закључак којим се обуставља поступак;
9. Издато је пет одобрења за хидрогеолошка истраживања подземних вода;
10. Урађено је једно решење о укидању одобрења за хидрогеолошка истраживања подземних вода;
11. Донето је једно решење о одобрењу наставка извођења хидрогеолошких истраживања подземних вода;
12. Издато је четири решења о утврђеним и разврстаним резервама подземних вода на територији Републике Србије;
13. Извршен је један увид у геолошку документацију;
14. Обрађено је четири Извештаја о билансима подземних вода;
15. Обрађено је седам накнада за примењена геолошка истраживања подземних вода;
16. Одговорено је на осамнаест захтева странака за увид у катастар, мишљења, дописи, информације и др;
17. Учествовало се у давању мишљења на осам Предлога просторних планова.

У периоду 1.7.2015. године до 31.7.2015. године пружене су следеће услуге:

1. Издато је једно решење о одобрењу наставка извођења геолошких истраживања минералних сировина;
2. Издата су два решења о укидању одобрења за извођење геолошких истраживања минералних сировина;
3. Урађене су три измене решења за извођење геолошких истраживања минералних сировина;
4. Урађена су три закључка којим се исправља решење;
5. Донето је једно решење о одобрењу наставка извођења хидрогеолошких истраживања подземних вода;
6. Издато је једно решење о утврђеним и разврстаним резервама подземних вода на територији Републике Србије;
7. Извршен је један увид у геолошку документацију;
8. Обрађено је три Извештаја о билансима подземних вода;

9. Обрађено је пет накнада за примењена геолошка истраживања подземних вода;
10. Одговорено је на петнаест захтева странака за увид у катастар, мишљења, дописи, информације и др;
11. Учествовало се у давању мишљења на дванаест Предлога просторних планова.

У периоду од 1.8.2015. године до 31.8.2015. године пружене су следеће услуге:

1. Издата су четири решења о одобрењу за извођење геолошких истраживања минералних сировина;
2. Обрађена су два Извештаја о билансима минералних сировина – Књига резерви;
3. Обрађено је два Годишња извештаја о резултатима геолошких истраживања чврстих минералних сировина;
4. Обрађено је пет Завршних извештаја о резултатима геолошких истраживања чврстих минералних сировина;
5. Донето је једно решење о одобрењу извођења хидрогеолошких истраживања подземних вода;
6. Издата су два решења о утврђеним и разврстаним резервама подземних вода на територији Републике Србије;
7. Обрађено је три накнаде за примењена геолошка истраживања подземних вода;
8. Одговорено је на једанаест захтева странака за увид у катастар, мишљења, дописи, информације и др;
9. Учествовало се у давању мишљења на пет Предлога просторних планова;
10. Активан рад на решавању проблема око санитарних зона при изради Просторног плана подручја посебне намене Борско – мајданпечког рударског басена.

III 1.2. Одсек за рударство

У Одсеку за рударство у периоду од 1.1.2015. године до 31.1.2015. године окончане су следеће процедуре по захтевима странака у вези експлоатације минералних сировина:

1. Издато је једно решење којим се одобрава експлоатација (експлоатационо поље) неметаличних минералних сировина;
2. Одбијено је једно решење за изузимање парцела из експлоатационог поља неметаличних минералних сировина;
3. Једно решење за експлоатацију неметаличних минералних сировина је укинуто;
4. Издато је једно одобрење за извођење радова по главном рударском пројекту за неметаличне минералне сировине;
5. Примљена је једна пријава за почетак извођења радова у области подземне експлоатације по техничком рударском пројекту за металичне минералне сировине;
6. Примљене су две пријаве за почетак извођења рударских радова по упрошћеном рударском пројекту за експлоатацију енергетских минералних сировина у области површинске експлоатације;
7. Одобрен је један захтев за пробни рад у области површинске експлоатације енергетских минералних сировина;

8. У току јануара упућено је 3 дописа по разним основама;
9. Министарство интензивно ради на Нацрту измена и допуна Закона о рударству и геолошким истраживањима.

У периоду од 1.2.2015. године до 28.2.2015. године окончане су следеће процедуре по захтевима странака у вези експлоатације минералних сировина:

1. Издато је једно решење којим се одобрава експлоатација (проширење експлоатационог поља) енергетских минералних сировина;
2. Издата су два одобрења за извођење радова по рударским пројектима и то: једно решење за неметаличне минералне сировине и једно решење за енергетске минералне сировине;
3. Издато је једно решење којим се одбија захтев за извођење рударских радова на експлоатацији неметаличних минералних сировина;
4. Издато је једно решење којим се одобрава трајна обустава рударских радова на експлоатацији неметаличних минералних сировина;
5. Одобрен је један захтев за пробни рад у области површинске експлоатације енергетских минералних сировина;
6. У току фебруара упућена су три дописа по разним основама.

У периоду од 1.3.2015. године до 31.3.2015. године окончане су следеће процедуре по захтевима странака у вези експлоатације минералних сировина:

1. Издата су два решења којим се одобрава експлоатација и то једно за енергетске и једно за неметаличне минералне сировине.
2. Издато је једно решење којим се мења основно решење за експлоатацију и то енергетске минералне сировине;
3. Издата су четири одобрења за извођење радова по рударским пројектима и то: три решења за неметаличне минералне сировине и једно решење за енергетске минералне сировине;
4. Издато је једно решење којим се одобрава трајна обустава рударских радова на експлоатацији енергетских минералних сировина;
5. Одобрен је један захтев за пробни рад у области површинске експлоатације енергетских минералних сировина;
6. Издато је једно решење за формирање комисије за технички пријем за неметаличне минералне сировине;
7. Издато је једно решење за употребу рударских објеката на експлоатацији металичних минералних сировина;
8. У току марта упућено је више дописа по разним основама;
9. У одсеку се интензивно ради на Нацрту измена и допуна Закона о рударству и геолошким истраживањима.

У периоду од 1.4.2015. године до 30.4.2015. године окончане су следеће процедуре по захтевима странака у вези експлоатације минералних сировина:

1. Донето је једно решење којим се мења основно решење за експлоатацију и то неметаличне минералне сировине минералне сировине;
2. Донета су три решења којима се одбија захтев за пренос експлоатационог поља на друго правно лице, ито два за неметаличне и једно за енергетске минералне сировине;

3. Издато је једно решење којим се прекида поступак по захтеву за продужење рока важења решења којимсе одобрава извођење радова по рударским пројектима за неметаличне минералне сировине;
4. Издато је једно решење којим се мења основно решење којим је одобрено извођење радова по рударском пројекту;
5. Одобрен је један захтев за испирање племенитих метала;
6. У току априла упућено је више дописа по разним основама.

У периоду од 1.5.2015. до 31.5.2015. године окончане су следеће процедуре по захтевима странака у вези експлоатације минералних сировина:

1. Издато је једно решење којим се мења основно решење за извођење радова и то енергетске минералне сировине;
2. Примљена је пријава за почетак извођења радова по техничком рударском пројекту за неметаличне минералне сировине;
3. У току маја упућено је пет дописа предузећима у вези захтева за експлоатацију и извођење рударских радова;
4. Припремљен је извештај за Штаб за ванредне ситуације на основу достављених извештаја предузећа;
5. Припремљена је документација у сарадњи са Агенцијом за приватизацију у вези продаје предузећа Магнохром из Краљева.

У одсеку се интензивно ради на Нацрту измена и допуна Закона о рударству и геолошким истраживањима и на имплементацији пројекта ИПА 2013: Катастар рударског отпада.

У периоду од 1.6.2015. године до 30.6.2015. године окончане су следеће процедуре по захтевима странака у вези експлоатације минералних сировина:

1.Одобрења за експлоатацију Ново решење (неметали): 1
2. Одобрење за извођење радова по ГРП-у
решења за неметале: 1
решења за енергетске мс: 1
3.Одобрење за извођење истражних рударских радова на истражном простору
1 решење (неметали)
4.Технички рударски пројекти:
енергетска сировине: 2
неметали: 3
Укупно: 5
6.Припремљена је документација у сарадњи са Агенцијом за приватизацију у вези продаје предузећа „Магнохром” из Краљева.
7. У одсеку се интензивно ради на Нацрту измена и допуна Закона о рударству и геолошким истраживањима и на имплементацији пројекта ИПА 2013: Катастар рударског отпада.

У периоду од 1.7.2015. године до 31.7.2015. године окончане су следеће процедуре по захтевима странака у вези експлоатације минералних сировина:

Одобрења за експлоатацију
Ново решење (неметали): 2
Измене решења (неметали) : 1
Дописи: 4

У периоду од 1.8.2015. године до 31.8.2015. године окончане су следеће процедуре по захтевима странака у вези експлоатације минералних сировина:

1. Издата су два решења којим су измењене границе постојећих експлоатационих поља и то једно за енергетске минералне сировине и једно за неметаличне минералне сировине;
2. Издата су два решења којим се одобрава извођење радова и по главном и по допунском рударском пројекту за енергетске минералне сировине;
3. Издато је једно решење којим се одобрава испирање племенитих метала физичком лицу;
4. Примљене су две пријаве за почетак извођења рударских радова по техничком рударском пројекту за експлоатацију неметаличних минералних сировина у области површинске експлоатације;
5. У току августа упућено је 6 дописа по разним основама којима је странкама указано на недостатке у документацији, појашњене процедуре у вези законских одредби, и сл.

Одсек за рударство учествује интензивно у изради Нацрта Закона о рударству и геолошким истраживањима и на имплементацији пројекта ИПА 2013: Катастар рударског отпада.

Одсек за рударство је учествовао у давању мишљења на више закона и подзаконски аката које доносе друга министарства, просторние планове и учествује у процедури у вези продаје рударских предузећа које води Агенција за приватизацију.

III 2. Одељење геолошке и рударске инспекције

III 2.1. Одсек за геолошку инспекцију

У Одсеку за геолошку инспекције у периоду од 1.1.2015. године до 31.1.2015. године пружене су следеће услуге:

1. Редовни инспекцијски прегледи: 4 инспекцијска дана;
2. Ванредни инспекцијски прегледи: 1 инспекцијски дан;
3. Издато је 2 решења и 2 записника из надлежности Министарства.

У периоду од 1.2.2015. до 28.2.2015. године пружене су следеће услуге:

1. Издато је 3 записника;
2. Издата је 1 службена белешка;
3. Издато је 2 решења;
4. Обрађено је 16 предмета.

У периоду од 1.3.2015. до 31.3.2015. године пружене су следеће услуге:

1. Издато је 7 записника;
2. Издата је 1 службена белешка;
3. Издато је 1 решење;
4. Обрађено је 16 предмета.

У периоду од 1.4.2015. до 30.4.2015. године пружене су следеће услуге:

1. Издато је 11 записника;
2. Издато је 3 службене белешке;
3. Издато је 2 решења;

4. Обрађено је 22 предмета.

У периоду од 1.5.2015. до 31.5.2015. године пружене су следеће услуге:
1. Издато је 16 записника;
2. Издата је 1 службена белешка;
3. Издато је 6 решења;
4. Обрађено је 31 предмета;
5. Инспекцијских прегледа 17.

У априлу месецу рад по решењу број: 119-01-00149/2014-02 од 24.11.2014. којим је формирана Радна група за израду Нацрта закона о геолошким истраживањима и експлоатацији подземних вода.

У периоду од 15.4. до 22.4.2015. припрема и проучавање извода елабората подземних вода за састанак радне групе за утврђивање и оверу резерви подземних вода.

Састанак Радне групе за утврђивање и оверу резерви подземних вода Републике Србије, по решењу број: 119-01-106/14-02 од 4.11.2014. Комисија је заседала 21.4. и 22.4.2015.године. Обрађено -19-елабората, од којих су 2 враћени на дораду и допуну и 1 враћен на поновну израду

Рад у Радној групи за спровођење активности везаних за утврђивање могућности примене америчке технологије „ТРИГ"-гасификација угља/производња синтетичког гаса у Републици Србији, на основу решења министра број: 312-01-00990/2014-04 од 13.11.2014.године и опробавање угља у Костолачком, Ковинском и Сјеничком угљеном басену (3 Записника о опробавању преко броја инспекције), за потребе испитивања могућности примене ТРИГ технологије, у Србији.

Рад у Радној групи за израду Нацрта закона о изменама и допунама закона о рударству и геолошким истраживањима (у континуитету), на основу решења министра број: 119-01-00120/2014-02 од 8.12.2014.године

Рад у Радној групи за спровођење активности везаних за прелиминарне анализе и оцене могућности реализације пројекта „Рудник и термоелектрана Ковин", на основу решења министра број: 312-01-00773/2014-04 од 15.9.2014.године

Рад у Радној групи за утврђивање и оверу резерви минералних сировина, на основу решења министра од 18.3.2015.године.

Учешће у раду у UNECE Expert Group on Classification Resources (Експертска група за класификацију ресурса) у Женеви од 28. априла до 1. маја, према решењу министра бр.ој: 114-02-29/2015-08 од 8.4.2015. године.

У периоду од 1.6.2015. године до 30.6.2015. године пружене су следеће услуге:
1.Издато је 6 записника;
2.Издата је 1 службена белешка;
3.Издата су 3 решења;
4.Обрађена су 17 предмета.

У периоду од 1.7.2015. године до 31.7.2015. године пружене су следеће услуге:
1. Издато је 6 записника;
2. Издата је 1 службена белешка;
3. Издата су 3 решења;
4. Обрађено је 17 предмета.

У периоду од 1.8.2015. до 31.8.2015. године пружене су следеће услуге:
1. Издато је 12 записника;
2. Издата је 1 службена белешка;
3. Издато је 8 решења;
4. Инспекцијских прегледа 12.

III 2.2. Одсек за рударску инспекцију

У периоду од 1.1.2015. године до 31.1.2015. године пружене су следеће услуге:
1. Редовни инспекцијски прегледи: 20 инспекцијских дана;
2. Ванредни инспекцијски прегледи: 3 инспекцијска дана;
3. Ванредни инспекцијски преглед: један смртни случај.

У периоду од 1.2.2015. до 28.2.2015. године пружене су следеће услуге:

1. Редовни инспекцијски прегледи: 19 инспекцијских дана, код следећих привредних субјеката: РЛ Лубница, РКУ Ибарски Рудници, Рудник Рудник, Термоелектране и копови Костолац;

2. Ванредни инспекцијски прегледи: 6 инспекцијских дана, код следећих привредних субјеката и физичких лица: Рудник Рудник, Рудник бакра Мајданпек, Металфер доо, Магрохром и Космај.

У периоду од 1.3.2015. године до 31.3.2015. године пружене су следеће услуге:

1. Редовни инспекцијски прегледи: 19 инспекцијских дана (код следећих привредних субјеката: Рудник олова и цинка Велики Мајдан, Рудник бакра Бор, ТП Мокпромет - Неготин и Југокаолин – Зајечар);

2. Ванредни инспекцијски прегледи: 14 инспекцијских дана (код следећих привредних субјеката и физичких лица: Ла вердура - Богатић, Рудник бакра Мајданпек, Рудник бакра Бор, РБ Колубара – Тамнава западно поље, РБ Колубара – Поље Д, Гајића стена – Крупањ, Рудник олова и цинка Медвеђа и Бојковићи – Горњи Милановац);

3. Извршен је увиђај тешке повреде са смртним исходом радника Колубара Метал која се десила на монтажном плацу Тамнаве западно поље.

4. Извршени су увиђаји две групне повреде и то:

- Групна повреда осам радника у Руднику бакра Бор на погону Флотација Бор.
- Групна повреда три радника у Руднику бакра Бор на погону Јама.

У периоду од 1.4.2015. године до 30.04.2015. године пружене су следеће услуге:

1. Редовни инспекцијски прегледи: 10 инспекцијских дана (код привредног субјеката: Ибарски рудници каменог угља Баљевац на Ибру);

2. Ванредни инспекцијски прегледи: 10 инспекцијских дана (код следећих привредних субјеката и физичких лица: РБ Колубара – Колубара Метал, Рудник Рудник, Машинац Свилајнац, Камен нибенс- лежиште Крст, Чубрицакоп, ТЕКО Костолац, Гранодиорит Крупањ, Србокварц Рготина и Белоречки пешчар);

3. Обрађено је 104 достављена Годишња оперативна плана за 2015. годину.

У периоду од 1. 5.2015. до 31. 5.2015. године пружене су следеће услуге:

1. Редовни инспекцијски прегледи: 11 инспекцијских дана (код привредних субјеката: Рудник мрког угља Штаваљ, Гранодиорит Крупањ и Рудник бакра Мајданпек);

2. Ванредни инспекцијски прегледи: 10 инспекцијских дана (код привредних субјеката и физичких лица: ЈП ПЕУ Ресавица, Стобехс Лозница, Голубац Мионица, Космај, Рудник Леце и РББ Бор).

Обрађено је 90 достављених Годишњих извештаја пословања предузећа за 2014. годину.

У периоду од 1.6.2015. године до 30.6.2015. године пружене су следеће услуге:

1. Редовни инспекцијски прегледи: 4 инспекцијска дана, код следећег привредног субјеката: Рудник лигнита Лубница и Фелдспат Бујановац;

2. Ванредни инспекцијски прегледи: 7 инспекцијских дана, код следећих привредних субјеката и физичких лица: Рудник Рудник, РБ Мајданпек, Острвица Рудник, Леон Уб, Мермер Жагубица и Бродица.

3. Извршен увиђај тешке повреде на раду са смртним исходом у РБ Мајданпек: 2 инспекцијска дана.

4. Обрађено је 30 достављених Годишњих извештаја пословања предузећа за 2014. годину.

У периоду од 1.7.2015. године до 31.7.2015. године пружене су следеће услуге:

1. Редовни инспекцијски прегледи: 22 инспекцијска дана, код следећег привредног субјеката: Рудник олова и цинка Грот – Крива Феја, Равнаја АД – Мали Зворник, РМУ Рембас - Ресавица и Хидроелектрана Ђердап - Неготин;

2. Ванредни инспекцијски прегледи: 9 инспекцијских дана, код следећих привредних субјеката и физичких лица: Бања комерц Бекамент – Аранђеловац, Србија Тис - Зајечар, Стобех – Лозница, Атлантик група – Смедеревска Паланка, Шамот – Аранђеловац. РБ Колубара, Јунковац и Радујевац.

У периоду од 1.08.2015. до 31.8.2015. године пружене су следеће услуге:

1. Редовни инспекцијски прегледи: 13 инспекцијских дана, код следећег привредног субјеката: Невена колор Лесковац, ПГМ Будућност Прешево, Саба Белча Прешево и Грот Крива Феја.

2. Ванредни инспекцијски прегледи: 7 инспекцијских дана, код следећих привредних субјеката и физичких лица: Цекић транс Ниш, Југокоп Подриње Шабац, Нуклеус Лазаревац, Ибарски рудници каменог угља Баљевац на Ибру и Јунковац-Лазаревац.

III 3. Одсек за правне и економске послове у области геологије и рударства

У периоду од 1.1.2015. године до 31.1.2015. године пружене су следеће услуге:

1. Дата су четири мишљења о примени Закона о рударству и геолошким истраживањима;

2. Припремљено је три мишљења по захтевима других министарстава (Израда мишљења на просторне планове посебне намене, мишљења о о дугим законима);

3. Издата су петнаест извештаја конфирмације дуга на основу накнаде за коришћење минералних сировина и геотермалних ресурса;

4. По обрачуну за четврти квартал прокњижено је 60 КНМС обрасца (Квартални обрачун за накнаду за минералне сировине и геотермалне ресурсе);
5. По обрачуну за накнаду за примењена геолошка истраживања 12 захтева за конфирмацију дугова;
6. Издато је четири дописа странкама из надлежности Министарства;
7. Издате су два сагласности на предлоге Програма мера којим општине распоређују новац који су добили на основу накнаде за експлоатацију резерви минералних сировина и геотермалних ресурса, на територији тих општина;
8. Издата су три мишљења на Предлоге просторних планова подручја посебене намене.
9. Одговорено је на један захтев за информацијом од јавног значаја;
10. Образовање и рад у Преговарачком тиму и вези припреме текста Колективног уговора код послодавца за Јавно предузеће за подземну експлоатацију угља;
11. За Сектор за рударство и геологију дат је предлог за Финанијски план и План јавних набавки за 2015. годину;
12. Раскњижено је 40 Извода рачуна накнаде за које је евидентирана уплата за накнаду за примењена геолошка истраживања и накнада за коришћење минералних сировина и геотермалних ресурса;
13. Припремљена су два дописа државном правобранилаштву;
14. Припремљена су два поднеска Касационом суду;
15. Издато је једно Решење о одбацивању жалбе;
16. Припремљен је један предлог закључка Владе;
17. Министарство интензивно ради на Нацрту измена и допуна Закона о рударству и геолошким истраживањима.

У периоду од 1.2.2015. до 28.2.2015. године пружене су следеће услуге:

1. Дата су 3 мишљења о примени Закона о рударству и геолошким истраживањима;
2. Припремљено је 5 мишљења по захтевима других министарстава (Израда мишљења на просторне планове посебне намене, мишљења о о дугим законима);
3. Припремљено је 16 извештаја конфирмације дуга на основу накнаде за коришћење минералних сировина и геотермалних ресурса;
4. По обрачуну за четврти квартал прокњижена су 45 КНМС обрасца (Квартални обрачун за накнаду за минералне сировине и геотермалне ресурсе),
5. По обрачуну за накнаду за примењена геолошка истраживања 12 захтева за конфирмацију дугова,
6. Припремљено је 8 дописа странкама из надлежности Министарства,
7. Припремљена су 5 мишљења на Предлоге Просторних планова подручја посебене намене,
8. Одговорено је на 2 захтев за информацијом од јавног значаја,
9. Образован је и учествовано је у раду Преговарачког тима у вези припреме текста Колективног уговора код послодавца за Јавно предузеће за подземну експлоатацију угља,
10. Раскњижено је 20 Извода рачуна накнаде за које је евидентирана уплата : за накнаду за примењена геолошка истраживања и накнада за коришћење минералних сировина и геотермалних ресурса,
11. Припремљена су два дописа државном правобранилаштву,

12. Министарство интензивно ради на изменама и допунама закона о рударству и геолошким истраживањима,
13. Припремљена су 2 одговора суду по тужби.

У периоду од 1.3.2015. године до 31.3.2015. године пружене су следеће услуге:

1. Дата су два мишљења о примени Закона о рударству и геолошким истраживањима;
2. Припремљено је четири мишљења по захтевима других министарстава (израда мишљења на просторне планове посебне намене, мишљења о дугим законима);
3. Припремљено је 10 извештаја конфирмације дуга на основу накнаде за коришћење минералних сировина и геотермалних ресурса;
4. По обрачуну за четврти квартал прокњижена су 34 КНМС обрасца (квартални обрачун за накнаду за минералне сировине и геотермалне ресурсе);
5. По обрачуну за накнаду за примењена геолошка истраживања 10 захтева за конфирмацију дугова;
6. Припремљен је један допис странкама из надлежности Министарства;
7. Припремљена су четири мишљења на Предлоге Просторних планова подручја посебне намене;
8. Одговорено је на један захтев за информацијом од јавног значаја;
9. Образовање и рад у Преговарачком тиму и вези припреме текста Колективног уговора код послодавца за Јавно предузеће за подземну експлоатацију угља;
10. Раскњижено је 29 Извода рачуна накнаде за које је евидентирана уплата: за накнаду за примењена геолошка истраживања и накнаду за коришћење минералних сировина и геотермалних ресурса.
11. Припремљен је један допис државном правобранилаштву;
12. Министарство интензивно ради на изменама и допунама Закона о рударству и геолошким истраживањима;
13. Припремљен је један одговор суду по тужби;
14. Покренута иницијатива за јавну набавку софтера за накнаду за коришћење минералних сировина;
15. Учествовано је на билатералном скринингу П 16 – порези.

У периоду од 1.4.2015. године до 30.4.2015. године пружене су следеће услуге:

1. Дато је шест мишљења о примени Закона о рударству и геолошким истраживањима;
2. Припремљено је шест мишљења по захтевима других министарстава (израда мишљења на просторне планове посебне намене, мишљења о о дугим законима);
3. Припремљено је девет извештаја конфирмације дуга на основу накнаде за коришћење минералних сировина и геотермалних ресурса;
4. По обрачуну за четврти квартал прокњижена су 80 КНМС обрасца (Квартални обрачун за накнаду за минералне сировине и геотермалне ресурсе).
5. По обрачуну за накнаду за примењена геолошка истраживања шест захтева за конфирмацију дугова;
6. Припремљено је девет дописа странкама из надлежности Министарства;
7. Припремљено је три мишљења на Предлоге просторних планова подручја посебене намене;
8. Одговорено је на два захтев за информацијом од јавног значаја;

9. Раскњижено је 35 Извода рачуна накнаде за које је евидентирана уплата: за накнаду за примењена геолошка истраживања и накнада за коришћење минералних сировина и геотермалних ресурса;
10. Припремљено је пет дописа државном правобранилаштву;
11. Министарство интензивно ради на изменама и допунама Закона о рударству и геолошким истраживањима;
12. Припремљено је четири одговора суду по тужби;
13. Закључак Владе о усвајању протокола о разумевању између министарства и гранског синдиката „Независност”;
14. Закључак Владе о спровођењу јавне расправе поводом Нацрта закона о изменама и допунама Закона о рударству и геологији;
15. Припремљена су два прилога постскрининг извешатја у области подгрупе 27. Рударски отпад и клима;
16. Свакондевно се спроводи правна контрола аката Одељења за геологију и рударство;
17. Послато 90 опомена због не плаћања накнаде за коришћење минералних сировина.

У периоду од 1.5.2015. до 31.5.2015. године пружене су следеће услуге:

1. Дато је пет мишљења о примени Закона о рударству и геолошким истраживањима;
2. Припремљено је пет мишљења по захтевима других министарстава (Израда мишљења на просторне планове посебне намене, мишљења о о дугим законима);
3. Издато је 13 извештаја конфирмације дуга на основу накнаде за коришћење минералних сировина и геотермалних ресурса;
4. По обрачуну за четврти квартал прокњижена су 60 КНМС обрасца (Квартални обрачун за накнаду за минералне сировине и геотермалне ресурсе);
5. По обрачуну за накнаду за примењена геолошка истраживања девет захтева за конфирмацију дугова;
6. Издато је девет дописа странкама из надлежности Министарства;
7. Издата су три мишљења на Предлоге Просторних планова подручја посебене намене;
8. Раскњижено је 30 извода рачуна накнаде за које је евидентирана уплата : за накнаду за примењена геолошка истраживања и накнада за коришћење минералних сировина и геотермалних ресурса.
9. Издата су два дописа државном правобранилаштву;
10. Министарство интензивно ради на изменама и допунама закона о рударству и геолошким истраживањима;
11. Обавља се свакондевна правна контрола аката одељења за геологију и рударство;
12. Издата су два одговора на тужбу;
13. Издато је једно решење по жалби.

У Сектору за геологију и рударство обављају се и послови који се односе на ажурирање, развој и имплементацију:

1. Геолошког информационог ситема Србије - GeolISS-а:
Линк: http://geoliss.mre.gov.rs/
2. Централног информационог система за геологију и рударство (CISGIR)
3. WEB GIS апликације:

Линк: http://gis.mre.gov.rs/Srbija/

У периоду од 1.6.2015. године до 30.6.2015. године пружене су следеће услуге:

1. Припремљено је 5 мишљења по захтевима других министарстава (Израда мишљења на просторне планове посебне намене, мишљења о дугим законима),
2. Издата су 25 извештаја конфирмације дуга на основу накнаде за коришћење минералних сировина и геотермалних ресурса,
3. По обрачуну за четврти квартал прокњижена су 38 КНМС обрасца (Квартални обрачун за накнаду за минералне сировине и геотермалне ресурсе),
4. По обрачуну за накнаду за примењена геолошка истраживања 6 захтева за конфирмацију дугова,
5. Издато је 9 дописа странкама из надлежности Министарства,
6. Издата су 4 мишљења на Предлоге Просторних планова подручја посебене намене,
7. Раскњижено је 12 Извода рачуна накнаде за које је евидентирана уплата: за накнаду за примењена геолошка истраживања и накнада за коришћење минералних сировина и геотермалних ресурса,
8. Министарство интензивно ради на изменама и допунама закона о рударству и геолошким истраживањима (усаглашавање текста са мишљењима других министарства),
9. Свакодневна правна контрола аката Одељења за геологију и рударство,
10. Издата су 2 одговора на тужбу,
11. Подскрининг извештаји за поглавље 27,
12. Припремљени захтеви за принудну наплату: 17.

У периоду од 1.7.2015. године до 31.7.2015. године пружене су следеће услуге:

1. Припремљено је 16 мишљења по захтевима других министарстава (Израда мишљења на просторне планове посебне намене, мишљења о о дугим законима);
2. Припремљено је 2 мишљења по захтевима за тумачење Закона о рударству и геолошким истраживањима;
3. Издата су 22 извештаја конфирмације дуга на основу накнаде за коришћење минералних сировина и геотермалних ресурса;
4. По обрачуну за четврти квартал прокњижена су 55 КНМС обрасца (Квартални обрачун за накнаду за минералне сировине и геотермалне ресурсе);
5. По обрачуну за накнаду за примењена геолошка истраживања 4 захтева за конфирмацију дугова;
6. Издато је 15 дописа странкама из надлежности Министарства;
7. Раскњижено је 8 Извода рачуна накнаде за које је евидентирана уплата: за накнаду за примењена геолошка истраживања и накнада за коришћење минералних сировина и геотермалних ресурса;
8. Министарство интензивно ради на изменама и допунама закона о рударству и геолошким истраживањима (усаглашавање текста са мишљењима других министарства);
9. Свакодневна правна контрола аката Одељења за геологију и рударство;
10. Издата су 2 одговора на тужбу;
11. Припремљен је један Предлог закључка за Владу.

У периоду од 1.8.2015. до 31.8.2015. године пружене су следеће услуге:

1. Припремљено је 22 мишљења по захтевима других министарстава (Израда мишљења на просторне планове посебне намене, мишљења о другим законима);
2. Припремљено је 1 мишљење по захтеву за тумачење Закона о рударству и геолошким истраживањима;
3. Издата су 26 извештаја конфирмације дуга на основу накнаде за коришћење минералних сировина и геотермалних ресурса;
4. По обрачуну за четврти квартал прокњижена су 21 КНМС обрасца (квартални обрачун за накнаду за минералне сировине и геотермалне ресурсе);
5. По обрачуну за накнаду за примењена геолошка истраживања 3 захтева за конфирмацију дугова;
6. Издато је 25 дописа странкама из надлежности Министарства;
7. Раскњижено је 15 Извода рачуна накнаде за које је евидентирана уплата: за накнаду за примењена геолошка истраживања и накнада за коришћење минералних сировина и геотермалних ресурса;
8. Министарство интензивно ради на изменама и допунама закона о рударству и геолошким истраживањима (рад са Законодавством на усаглашавању текста Нацрта закона);
9. Свакондевна правна контрола аката одељења за геологију и рударство;
10. 2 Захтева за принудну наплату;
11. Издат 1 одговор на тужбу;
12. 1 предлог Закључка за Владу.

IV СЕКТОР ЗА ЕВРОПСКЕ ИНТЕГРАЦИЈЕ, МЕЂУНАРОДНУ САРАДЊУ И УПРАВЉАЊЕ ПРОЈЕКТИМА

Током децембра 2014. године усвојен је Акциони документ за ИПА 2014 који се тиче подршке енергетском сектору.

Документ обухвата следеће пројекте:

- Јачање капацитета Агенције за енергетику у циљу успешног спровођења Трећег пакета (гас и електрична енергија) - 1,5 милиона евра;
- Јачање капацитета министарства у делу енергетске ефикасности и обновљивих извора енергије за имплементацију акционих планова за енергетску ефикасност и обновљиве изворе енергије - 1,5 милиона евра;
- Пројекти смањења емисије азотових оксида у термоелектрани ТЕНТ А4 - 12,180 милиона евра.

Следи информација у вези са пројектима финансираним из средстава ЕУ, из ИПА фондова у систему децентрализованог управљања:

Назив пројекта: **Уговор о услугама за пројекат Ажурирање катастра малих хидроелектрана - Cadastre for small hydro power plants 2014/S 051-084393**;

Референца: **EuropeAid /135623/IH/SER/RS**.

Максимални буџет пројекта је 1.500.000 евра, период имплементације пројекта је 24 месеца од почетка реализације уговора.

Уговор о услугама (PRAG);

Поступак ЈН - међународни ограничени поступак;

Врста уговора – уговор са глобалном ценом (Global price contract).

Датум публиковања Најаве објаве (Prior Information notice) био је 13.3.2014. године, на следећем сајту:

• званичној интернет презентацији Министарства финансија РС – Сектор за уговарање и финансирање програма из средстава ЕУ - http://www.cfcu.gov.rs/tender.php?id=99

Јавни позив (Service Contract Notice) објављен је 12.11.2014. године на следећим сајтовима:

• званичној интернет презентацији „Службеног гласника Европске уније", портал за јавне набавке TED – http://ted.europa.eu/TED/main/HomePage.do/ydl?ypi=TED:NOTICE:384662-2014:TEXT:EN:HTML&tabId=1

• званичној интернет презентацији Министарства финансија РС – Сектор за уговарање и финансирање програма из средстава ЕУ - http://www.cfcu.gov.rs/tender.php?id=99

Рок за достављање понуда и затварање позива био је 12.12.2014. године.

Формирана је Евалуациона комисија, која је током децембра сачинила ужу листу од 8 претквалификованих понуђача.

Оквирни почетак реализације уговора предвиђен је за април 2016. године.

Назив пројекта: Уговор о услугама за пројекат **Јачање капацитета у области енергетског планирања - Development of Energy Planning Capacity;**

Референца: **EuropeAid /135625/IH/SER/RS**.

Максимални буџет пројекта је 1.100.000 евра, период имплементације пројекта је 24 месеца од почетка реализације уговора.

Уговор о услугама (PRAG);

Поступак ЈН - међународни ограничени поступак;

Врста уговора – уговор са глобалном ценом (Global price contract).

Датум публиковања Најаве објаве (Prior Information notice) био је 13.3.2014. године, на следећем сајту:

• званичној интернет презентацији Министарства финансија РС – Сектор за уговарање и финансирање програма из средстава ЕУ - http://www.cfcu.gov.rs/tender.php?id=103

Јавни позив (Service Contract Notice) објављен је 10.4.2015. године на следећим сајтовима:

• званичној интернет презентацији „Службеног гласника Европске уније", портал за јавне набавке TED – http://ted.europa.eu/TED/search/searchResult.do

• званичној интернет презентацији Министарства финансија РС – Сектор за уговарање и финансирање програма из средстава ЕУ - http://www.cfcu.gov.rs/tender.php?id=103

Рок за достављање понуда и затварање позива био је 11.5.2015. године.

Формирана је Евалуациона комисија, за оцењивање понуда у фази ужег избора, за уговор о пружању услуга „Развој капацитета за енергетско планирање", испред Министарства рударства и енергетике.

Оквирни почетак реализације уговора предвиђен је за мај 2016. године.

Назив пројекта: Уговор о услугама за пројекат **Израда катастра рударског отпада – Cadastre of Mining Waste**;

Референца: **EuropeAid/135631/IH/SER/RS**.

Максимални буџет пројекта је 2.200.000 евра, период имплементације пројекта је 36 месеци од почетка реализације уговора.

Уговор о услугама (PRAG);

Поступак ЈН - међународни ограничени поступак;

Врста уговора – уговор са глобалном ценом (Global price contract).

Датум публиковања Најаве објаве (Prior Information notice) био је 13.3.2014. године, на следећем сајту:

• званичној интернет презентацији Министарства финансија РС – Сектор за уговарање и финансирање програма из средстава ЕУ - http://www.cfcu.gov.rs/tender.php?id=106

Јавни позив (Service Contract Notice) објављен је 22.4.2015. године на следећим сајтовима:

• званичној интернет презентацији „Службеног гласника Европске уније", портал за јавне набавке TED – http://ted.europa.eu/TED/search/searchResult.do

• званичној интернет презентацији Министарства финансија РС – Сектор за уговарање и финансирање програма из средстава ЕУ - http://www.cfcu.gov.rs/tender.php?id=106

Рок за достављање понуда и затварање позива био је 22.5.2015. године.

Формирана је Евалуациона комисија, Евалуациона комисија, за оцењивање понуда у фази ужег избора, за уговор о пружању услуга „Израда катастра рударског отпада", испред Министарства рударства и енергетике.

Оквирни почетак реализације уговора предвиђен је за мај 2016. године.

Назив пројекта: Уговор о услугама за пројекат **Надзор над извођењем радова Изградње постројења за прочишћавање отпадних вода у ТЕ-КО Костолац Б - Supervision of Construction and Commissioning of new WWTP in TPP Kostolac B in the Republic of Serbia**;

Референца: EuropeAid/135626/IH/SER/RS.

Максимални буџет пројекта је 700.000 евра, период имплементације пројекта је 48 месеци од почетка реализације уговора.

Уговор о услугама (PRAG);

Поступак ЈН - међународни ограничени поступак;

Врста уговора – уговор са ценом радног дана (Fee based contract).

Датум публиковања Најаве објаве (Prior Information notice) био је 13.3.2014. године, на следећем сајту:

• званичној интернет презентацији Министарства финансија РС – Сектор за уговарање и финансирање програма из средстава ЕУ - http://www.cfcu.gov.rs/tender.php?id=100

Јавни позив (Service Contract Notice) објављен је 10.4.2015. године на следећим сајтовима:

• званичној интернет презентацији Министарства финансија РС – Сектор за уговарање и финансирање програма из средстава ЕУ - http://www.cfcu.gov.rs/tender.php?id=103

Рок за достављање понуда и затварање позива био је 5.5.2015. године.

Формирана је Евалуациона комисија за оцењивање понуда у фази ужег избора за уговор о пружању услуга „Надзор над извођењем радова Изградње постројења за прочишћавање отпадних вода у ТЕ-КО Костолац Б", испред Министарства рударства и енергетике.

Оквирни почетак реализације уговора предвиђен је за јун 2016. године.

На предлог Министарства рударства и енергетике, Влада је прихватила текст Нацрта међународне енергетске повеље, који је припремио Секретаријат Енергетске повеље током преговора на којима је учествовало око 80 земаља, укључујући и Републику Србију. Министар рударства и енергетике је на Министарској конференцији у Хагу 20. маја 2015. године, у име Владе РС прихватио и потписао Међународну енергетску повељу, чиме је Република Србија потврдила статус посматрача у међународној организацији Енергетска повеља.

V СЕКТОР ЗА ЕЛЕКТРОЕНЕРГЕТИКУ

У извештајном периоду (јануар 2015. године) Сектор за електроенергетику је:
1) дао 34 мишљења о примени одредаба закона и других општих аката;
2) примио 110 поднесака грађана;
3) припремио одговор на 4 посланичка питања;
4) примио 2 жалбе;
5) припремио 17 записника са седница;
6) поступио по 3 захтева за приступ информацијама од јавног значаја,
7) у извештајном периоду издате су две енергетске дозволе.

У извештајном периоду (фебруар 2015. године) Сектор за електроенергетику је:
1) дао 30 мишљења о примени одредаба закона и других општих аката;
2) примио 60 поднесака грађана;
3) припремио одговор на 1 посланичко питање;
4) припремио 6 записника са седница.

У овом периоду нису издате нове енергетске дозволе.

У извештајном периоду (март 2015. године) Сектор за електроенергетику је:
1) дао 25 мишљења о примени одредаба закона и других општих аката;
2) примио 50 поднесака грађана;
3) припремио одговор на 1 посланичко питање;
4) припремио 2 записника са седница;
5) у извештајном периоду издате су две енергетске дозволе.

У извештајном периоду (април 2015. године) Сектор за електроенергетику је:
1) дао 20 мишљења о примени одредаба закона и других општих аката;
2) примио око 50 поднесака грађана;
3) припремио одговор на 1 посланичко питање;
4) припремио 5 записника са седница;
5) у извештајном периоду нису издате енергетске дозволе.

У извештајном периоду (мај 2015. године) Сектор за електроенергетику је:
1) дао 15 мишљења о примени одредаба закона и других општих аката;
2) донео 1 одлуку по жалби на решење Агенције за енергетику;
3) примио око 40 поднесака грађана;
4) припремио одговор на 1 посланичко питање;
5) припремио 5 записника са седница;
6) у извештајном периоду издата је 1 енергетска дозвола.

У извештајном периоду (јун 2015. године) Сектор за електроенергетику је:
1) дао 25 мишљења о примени одредаба закона и других општих аката;
2) донео 1 одлуку по жалби на решење Агенције за енергетику;
3) примио око 55 поднесака грађана;
4) припремио 2 записника са седница.

У извештајном периоду (јул 2015. године) Сектор за електроенергетику је:
1) дао 25 мишљења о примени одредаба закона и других општих аката;
2) донео 1 одлуку по жалби на решење Агенције за енергетику;
3) примио око 50 поднесака грађана;
4) поступио по једном захтеву Заштитника грађана.

У извештајном периоду (август 2015. године) Сектор за електроенергетику је:
1) дао око 50 мишљења о примени одредаба закона и других општих аката;
2) донео 1 одлуку по жалби на решење Агенције за енергетику;
3) примио око 60 поднесака грађана;
4) припремио 3 записника са седница.

Сектор за електроенергетику води интерни Регистар издатих енергетских дозвола, као и енергетских дозвола које су престале да важе, а који су саставни део Регистра издатих енергетских дозвола који се води на нивоу Министарства рударства и енергетике.

Регистар издатих енергетских дозвола може се преузети и са сајта Министарства, односно са линка: http://www.mre.gov.rs/doc/Registar%20energetskih%20dozvola.pdf

Табела издатих дозвола:

Ред. бр.	НАЗИВ/ИМЕ ИНВЕСТИТОРА, СЕДИШТЕ И АДРЕСА	Матични број	Број енергетске дозволе	Датум издавања и рок важења дозволе	Подаци о енергетском објекту	Локација енергетског објекта	Напомена
1	ПД ,,Електровојводина" д.о.о. Нови Сад, Булевар Ослобођења 100	8038139	312-01-373/2006-02	11.12.2006. 11.12.2008.	Трансформаторска станица 110/20 kV ,,Римски шанчеви", 2x31,5 MVA	Град Нови Сад, Сентандрејски пут 163, КО Нови Сад IV, кп 87/2	
2	ПД ,,Електровојводина" д.о.о. Нови Сад, Булевар Ослобођења 100	8038139	312-01-374/2006-02	12.12.2006. 12.12.2008.	Трансформаторска станица 110/20 kV ,,Челарево", 2x31,5 MVA	Општина Бачка Паланка, Челарево, КО Челарево, кп 2	
3	ПД ,,Електровојводина" д.о.о. Нови Сад, Булевар Ослобођења 100	8038139	312-01-486/2006-10	28.05.2007. 28.05.2009.	Трансформаторска станица 110/35/20 kV ,,Сремска Митровица 1", 3x31,5 MVA,	Општина Сремска Митровица	
4	ПД ,,Електровојводина" д.о.о. Нови Сад, Булевар Ослобођења 100	8038139	312-01-8/2007-02	19.03.2007. 19.03.2009.	Трансформаторска станица 110/20 kV ,,Шид" (31,5+20) MVA,	Општина Шид, КО Шид, кп 7355	
5	ПД ,,Електровојводина" д.о.о. Нови Сад, Булевар Ослобођења 100	8038139	312-01-10/2007-02	19.03.2007. 19.03.2009.	Трансформаторска станица 110/20 kV ,,Вршац 1" 2x20 MVA,	Општина Вршац, КО Вршац, кп 18346/3	

6	ЈП „Електромрежа Србије”, Београд, Кнеза Милоша 11	20054182	312-01-670/2006-02	11.04.2007. 11.04.2009.	Далековод 110 kV ТС 400/220/110 kV „Сремска Митровица 2” – ТС 110/20 kV „Мачванска Митровица”	Општине Сремска Митровица и Мачванска Митровица	
7	ПД „Југоисток” д.о.о. Ниш, Булевар Зорана Ђинђића 46а	20114142	312-01-129/2007-02	05.07.2007. 05.07.2009.	Трансформаторска станица 110/10 kV „Ниш 8” 2x31,5 MVA	Град Ниш, КО Ниш – Бубањ, кп 7220/1,2,3, 7221 и 7222/1	
8	ПД „Југоисток” д.о.о. Ниш, Булевар Зорана Ђинђића 46а	20114142	312-01-130/2007-02	24.07.2007. 24.07.2009.	Трансформаторска станица 110/35/10 kV „Владичин Хан”, 2x31,5 MVA	Општина Владичин Хан, Сува Морава, КО Лепеница, кп 575/2	
9	Друштво „Нафтна индустрија Србије” а.д. Нови Сад, Народног фронта 12	20084693	312-01-109/2007-02	28.08.2007. 28.08.2009.	Постројење за производњу електричне енергије, инсталисана снага 9,5 MW	Град Нови Сад, комплекс НИС – РН Нови Сад, КО Нови Сад III, кп 2555/30	
10	ПД „Eurosteel” Spl, Ђенова Via Zapa 23	1492009	312-01-275/2007-08	17.08.2007. 17.08.2009. 17.08.2010.	Хидроелектрана „Нови Бечеј”, инсталисана снага 23 MW	Општина Бечеј, КО Бечеј, кп 25959/1, 25959/2, 26068 и 26072	
11	ПД „Југоисток” д.о.о. Ниш, Булевар Зорана Ђинђића 46а	20114142	312-01-341/2008-02	03.07.2008. 03.07.2010.	Трансформаторска станица 110/35/10 kV „Врање 2” 2x31,5MVA	Општина Врање, КО Бунушевац, кп 6/2	

12	Клинички центар Србије, Београд, Пастерова 2	7089503	312-01-406/2008-02	27.10.2008. 27.10.2010.	Постројење за производњу електричне енергије, инсталисана снага 2,25 MW	Град Београд, Пастерова 2, КО Савски венац, део кп 1442	
13	ПД „Електросрбија” д.о.о. Краљево, Димитрија Туцовића 5	7152566	312-01-679/2008-02	15.12.2008. 15.12.2010.	Трансформаторска станица 110/20/ 35 kV „Мачванска Митровица”, (31,5 + 8)MVA	Општина Мачванска Митровица, КО Мачванска Митровица, кп 1184/1	
14	PD DOO VPBC „Vetar” за инвестирање и енергетику, Бела Црква, Пролетерска 2	20358963	312-01-532/2008-02	30.12.2008. 30.12.2010.	Фарма ветрогенератора „Врачев гај”, инсталисана снага 187,5 MW	Општина Бела Црква, КО Бела Црква, кп 2101/1, лок. Врачев гај	
15	ПД „Renewable Energy Ventyres” d.o.o., Београд, Пожешка 83а	20426608	312-01-639/2008-02	28.01.2009. 28.01.2011.	Хидроелектрана „Бродарево 1”, инсталисана снага 23 MW	Општина Пријепоље, река Лим узводно од Бродарево	
16	ПД „Renewable Energy Ventures” d.o.o., Београд, Пожешка 83а	20426608	312-01-640/2008-02	28.01.2009. 28.01.2011.	Хидроелектрана „Бродарево 2”, инсталисана снага 25 MW	Општина Пријепоље, река Лим низводно од Бродарева	
17	ПД „Wellbury Wind Energy” doo Београд, Дечанска 12/VII	20315792	312-01-85/2009-02	24.04.2009. 24.04.2011.	Ветроелектрана „Баваништанско поље”, инсталисана снага 188 MW	Општина Ковин, између места Баваниште, Делиблато, Мраморак и Долово	

18	ПД ,,Електровојводина" д.о.о. Нови Сад, Булевар Ослобођења 100	8038139	312-01-275/2007-02	06.07.2009. 06.07.2011.	Трансформаторска станица ТС 110/20 kV ,,Инђија 2", 2x31,5 MVA,	Општина Инђија, КО Инђија, кп 7268, 7269 и 7270	
19	ПД ,,Windtim" d.o.o. Београд, Божидара Кнежевића 20	20355832	312-01-390/2009-02	03.08.2009. 03.08.2011.	Ветропарк ,,Шушара", инсталисана снага 60 MW	Општина Вршац, КО Избиште и КО Уљма и општина Бела Црква, КО Гребенац	
20	ПД ,,Energowind" d.o.o. Вршац, Булевар ослобођења 3	20107901	312-01-588/2009-02	07.10.2009. 07.10.2011.	Ветропарк ,,Вршац-Алибунар-Пландиште", инсталисана снага 400 MW	Општине Вршац, Алибунар и Пландиште	
21	ПД ,,Vetroelektrane Balkana" d.o.o. Београд, Светозара Милетића 32	20363720	312-01-597/2009-02	16.10.2009. 16.10.2011.	Ветроелектрана ,,Чибук", инсталисана снага 300 MW	Општина Ковин, КО Мраморак	
22	ПД ,,Центар" д.о.о. Крагујевац, Улица Слободе 7	20114169	312-01-571/2009-02	28.10.2009. 28.10.2011.	Трансформаторска станица 110/35/10kV ,,КГ 001 Илићево", 2x31,5MVA, Крагујевац	Општина Крагујевац, КО Крагујевац, кп 1485/1	
23	ПД ,,Хелион експорт-импорт" д.о.о. Чачак, Драгише Мишовића 148/1	7570716	312-01-957/2009-02	23.12.2009. 23.12.2011.	Хидроелектрана „Прибој", инсталисана снага 10,6MW	Општина Прибој Река Лим, 10 km узводно од Прибоја	

24	„Ivicom Energy" d.o.o. Жагубица, Југ Богданова 2	20487224	312-01-1085/2009-02	29.12.2009. 29.12.2011.	Ветроелектрана „Кривача", инсталисана снага 112,80MW	Општине Голубац и Кучево	
25	ZAD MK-„Fintel Wind" a.d. Београд, Мекензијева 53	20392126	312-01-34/2010-02	15.04.2010. 15.04.2012.	Ветроелектрана „Кошава", инсталисана снага 117 MW	Општина Вршац, места Уљма, Избиште, Загајица и Парта	
26	„Decotra Power" d.o.o. Београд, Макензијева 53	20423200	312-01-169/2010-02	09.09.2010. 09.09.2012.	Термоелектрана-топлана „Лозница", инсталисане снаге 270MWe, инст. топлотне снаге 78MWт	Општина Лозница, КО Трбушница, жкп 212/1, 212/4, 212/5	
27	„Ветропарк Инђија" д.о.о. Инђија Железничка бб	20201827	312-01-190/2010-02	23.06.2010. 23.06.2012.	„Ветропарк Инђија" инсталисана снага 20MW	Општина Инђија, КО Крчедин и КО Бешка	
28	ЕД „Југоисток" д.о.о. Ниш, Булевар др Зорана Ђинђића 46А	20114142	312-01-205/2010-02	02.09.2010. 02.09.2012.	Трансформаторска станица ТС 110/35 kV „Мосна", 1x20MVA	Општина Мајданпек, КО Тополница, кп. 3530, 3531 и 3532	
29	ПД „Електровојводина" д.о.о. Нови Сад, Нови Сад, Булевар ослобођења 100	8038139	312-01-619/2010-02	23.12.2010. 23.12.2012.	Трансформаторска станица 110/35/20 kV „Нови Сад 7", 2x31,5MVA+20 MVA, III етапа изградње	Град Нови Сад, кп 7484/1, 7484/2, 7484/3	

30	,,Nelo Energy" doo Београд, Добановци, Маршала Тита 206	20653787	312-01-625/2010-02	16.09.2010. 16.09.2012.	Хидроелектрана „Нови Бечеј", инс. снага 12,2MW (5x2,44MW)	Општина Бечеј, Река Тиса код Новог Бечеја	
31	ЈП ,,Електромрежа Србије", Београд, Кнеза Милоша 11	20054182	312-01-655/2010-02	15.07.2010. 15.07.2012.	Трансформаторска станица 220/110kV „Зрењанин 2"	Општина Зрењанин, КО Зрењанин III, кп 1814	
32	ЈП ,,Електромрежа Србије", Београд, Кнеза Милоша 11	20054182	312-01-696/2010-02	06.09.2010. 06.09.2012.	Трансформаторска станица 220/35kV „Бајина башта"	Општина Бајина Башта, Насеље Зауглине	
33	,,Elektrawinds-S" doo, Београд, Добрачина 38	20583517	312-01-731/2010-02	20.12.2010. 20.12.2012.	Ветроелектрана ,,Алибунар", инсталисана снага 48,3MW	Општина Алибунар	
34	ЈП ,,Електромрежа Србије", Београд, Кнеза Милоша 11	20054182	312-01-814/2010-02	13.10.2010. 13.10.2012.	Далековод 110kV ХЕ „Врла 3" – ТС 110/35kV „Врање 1", увођење у ТС 110/35kV „Владичин Хан"	ОпштинаВладичин Хан	
35	ЈП ,,Електромрежа Србије", Београд, Кнеза Милоша 11	20054182	312-01-815/2010-02	13.10.2010. 13.10.2012.	Далековод 110kV ТС 110/35kV „Врање 1"–ЕВП „Ристовац", увођење у ТС 110/35kV „Врање 2"	Општина Врање	

36	ЈП „Електромрежа Србије”, Београд, Кнеза Милоша 11	20054182	312-01-946/2010-02	21.12.2010. 21.12.2012.	Прикључни далековод 110 kV за ТС „Ниш 8” са ДВ 110 kV ТС број 154/1 ТС „Ниш 1” – ТС „Ниш 2”	Општина Ниш, КО Ниш-Бубањ, Паси пољана	
37	ПД „Ибарске хидроелектране” д.о.о. Краљево, Димитрија Туцовића 5	20694726	312-01-188/2011-02	07.03.2011. 16.03.2013.	Хидроелектрана „Лакат”, снаге 10 MW	Општина Краљево, 3,5km низводно од места Богутовац	
38	ПД „Ибарске хидроелектране” д.о.о. Краљево, Димитрија Туцовића 5	20694726	312-01-189/2011-02	07.03.2011. 16.03.2013.	Хидроелектрана „ Маглич ”, снаге 10 MW	Општина Краљево, 4km узводно од места Богутовац	
39	ПД „Ибарске хидроелектране” д.о.о. Краљево, Димитрија Туцовића 5	20694726	312-01-190/2011-02	07.03.2011. 16.03.2013.	Хидроелектрана „Добре Стране”, снаге 10 MW	Општина Краљево, код ушћа Дубочице у Ибар	
40	ПД „Ибарске хидроелектране” д.о.о. Краљево, Димитрија Туцовића 5	20694726	312-01-191/2011-02	07.03.2011. 16.03.2013.	Хидроелектрана „Бела Глава”, снаге 10 MW	Општина Краљево, 3,5km узводно од ушћа Дубочице у Ибар	

41	ПД ,,Ибарске хидроелектране” д.о.о. Краљево, Димитрија Туцовића 5	20694726	312-01-192/2011-02	07.03.2011. 16.03.2013.	Хидроелектрана ,,Градина”, снаге 10 MW	Општина Краљево, 1,5km низводно од места Полумир	
42	ПД ,,Ибарске хидроелектране” д.о.о. Краљево, Димитрија Туцовића 5	20694726	312-01-193/2011-02	07.03.2011. 16.03.2013.	Хидроелектрана ,,Церје”, снаге 10 MW	Општина Краљево, 2,5km узводно од места Полумир	
43	ПД ,,Ибарске хидроелектране” д.о.о. Краљево, Димитрија Туцовића 5	20694726	312-01-194/2011-02	07.03.2011. 16.03.2013.	Хидроелектрана ,,Главица”, снаге 10 MW	Општина Краљево, 2,5km низводно од места Ушће	
44	ПД ,,Ибарске хидроелектране” д.о.о. Краљево, Димитрија Туцовића 5	20694726	312-01-195/2011-02	07.03.2011. 16.03.2013.	Хидроелектрана ,,Ушће”, снаге 10 MW	Општина Краљево, 1,5km низводно од места Ушће	
45	ПД ,,Ибарске хидроелектране” д.о.о. Краљево, Димитрија Туцовића 5	20694726	312-01-196/2011-02	07.03.2011. 16.03.2013.	Хидроелектрана ,,Гокчаница”, снаге 10 MW	Општина Краљево, код ушћа Гокчанице у Ибар	
46	ПД ,,Ибарске хидроелектране” д.о.о. Краљево, Димитрија Туцовића 5	20694726	312-01-197/2011-02	07.03.2011. 16.03.2013.	Хидроелектрана ,,Бојанићи”, снаге 10 MW	Општина Рашка, у зони места Бојанићи	

47	ПД Renewable Energy Ventures d.o.o., Београд, Пожешка 83а	20426608	312-01-639/2008-02	28.01.2009. 28.02.2011.	Хидроелектрана "Бродарево 1", снаге 23 MW	Општина Пријепоље, река Лим, 3 km узводно од места Бродарево	Продужен рок важења издате е.д.
48	ПД Renewable Energy Ventures d.o.o., Београд, Пожешка 83а	20426608	312-01-640/2008-02	28.01.2009. 28.02.2011.	Хидроелектрана "Бродарево 2", снаге 23 MW	Општина Пријепоље, река Лим, 10 km низводно од места Бродарево	Продужен рок важења издате е.д.
49	ПД Vetroenergo d.o.o., Ћуприја, Шумадијска 28	20497653	312-01-00860/2009-02	11.03.2011. 11.03.2013.	Ветропарк „Честобродица”, снаге 280MW	Општина Бољевац, Превој Честобродица	
50	ПД ,,Vetroelektrane Balkana” doo Београд, Ђуре Јакшића 6	20363720	312-01-2/2012-08	04.01.2012. 04.01.2015	Ветроелектрана ,,Чибук 1”, инсталисана снага 171 MW	Општина Ковин, КО Мраморак	
51	ПД ,,Vetroelektrane Balkana Zapad” doo Београд, Ђуре Јакшића 6	20760362	312-01-3/2012-08	25.01.2012. 25.01.2015.	Ветроелектрана ,,Чибук 2”, инсталисана снага 129 MW	Општина Панчево, КО Мраморак	
52	ПД Renewable Energy Ventures d.o.o., Београд, Бул. Ослобођења 131	20426608	312-01-831/2011-08	25.01.2012. 25.01.2015.	Хидроелектрана "Бродарево 1", снаге 26 MW	Општина Пријепоље, река Лим, 3 km узводно од места Бродарево	
53	ПД Renewable Energy Ventures d.o.o., Београд, Бул. Ослобођења 131	20426608	312-01-832/2011-08	25.01.2012. 25.01.2015.	Хидроелектрана "Бродарево 2", снаге 32,40 MW	Општина Пријепоље, река Лим, 10,5 km низводно од места Бродарево	

54	Venergia Renewables/S d.o.o. Београд, Јурија Гагарина 205/45	20637099	312-01-800/2010-02	11.03.2011. 11.03.2013.	Ветроелектрана „Милевска”, инсталисане снаге 72 MW	Општина Босилеград.	
55	Venergia Renewables/S d.o.o. Београд, Јурија Гагарина 205/45	20637099	312-01-893/2010-02	15.06.2011. 15.06.2013.	Ветроелектрана „Шљивовик”, инсталисане снаге 51 MW	Општина Бела Паланка	
56	ПД „Електросрбија” д.о.о. Краљево, Димитрија Туцовића	7152566	312-01-1064/2010-02	11.03.2011. 11.03.2013.	Доградња ТС 110/20 kV „Богатић”, инсталисане снаге 31,5 MVA	Општина Богатић	
57	ПД „Електросрбија” д.о.о. Краљево, Димитрија Туцовића	7152566	312-01-1064/2010-02	11.03.2011. 11.03.2013.	Доградња ТС 110/20 kV „Богатић”, инсталисане снаге 31,5 MVA	Општина Богатић	
58	ПД „Електросрбија” д.о.о. Краљево, Димитрија Туцовића	7152566	312-01-1063/2010-02	11.03.2011. 11.03.2013.	Реконструкција ТС 110/20/35 kV „Владимирци”, инсталисане снаге 31,5+8 MVA	Општина Владимирци.	
59	ПД „Електросрбија” д.о.о. Краљево, Димитрија Туцовића 5	7152566	312-01-326/2011-08	08.08.2011. 08.08.2013.	Кабловски вод 110 kV између ТС 220/110/35 kV „Крушевац 1” – ТС 110/35/10 kV „Крушевац 3”	Град Крушевац	

60	ЈП „Електромрежа Србије” Београд	20054182	312-01-21/2011-08	21.06.2011. 21.06.2013.	Далековод ДВ 400 kV бр. 451 ТС Београд 8 – ТС Панчево 2, увођење у ТС 400/110 kV Београд 20		
61	ЈП „Електромрежа Србије” Београд	20054182	312-01-178/2011-02	08.04.2011. 08.04.2011.	Далековод ДВ 110 kV ТС Мајданпек 2 – ТС Мосна		
62	ЈП „Електромрежа Србије” Београд	20054182	312-01-203/2011-02	21.06.2011. 21.06.2013.	Реконструкција далековода ДВ 110 kV бр. 115/3 ТС Чачак 1 – ТС Чачак 2		
63	ЈП „Електромрежа Србије” Београд	20054182	312-01-176/2011-08	25.07.2011. 25.07.2013.	Реконструкцију далековод ДВ 2x110 kV бр. 101 АБ ТС Београд 3 – ТЕ Костолац, деонице И, Ј, Б и Д,	Град Смедерево и општина Пожаревац.	
64	ЈП „Електромрежа Србије” Београд	20054182	312-01-179/2011-02	08.04.2011. 08.04.2013.	Реконструкција ДВ 110 kV бр. 114/1 ТС Крушевац 1 - ЕВП Ђунис, од ТС Крушевац 1 до стуба бр. 24 (чвор Дедина),	Град Крушевац;	
65	ЈП „Електромрежа Србије” Београд	20054182	312-01-204/2011-02	21.06.2011. 21.06.2013.	Реконструкција далеков ДВ 110 kV		

					бр. 115/2 ТС Чачак 3 – ТС Чачак 1		
66	ЈП „Електромрежа Србије” Београд	20054182	312-01-180/2011-02	15.04.2011. 15.04.2013.	Реконструкција далековода ДВ 2x110 kV бр. 154/1 ТС Ниш 2 – ТС Ниш 1		
67	ЈП „Електромрежа Србије” Београд	20054182	312-01-170/2011-08	30.06.2011. 30.07.2013.	Реконструкција ТС 400/220 kV „Београд 8”, инсталисане снаге 2x400 MVA,	Град Београд, општина Гроцка, КО Лештане	
68	ЈП „Електромрежа Србије” Београд	20054182	312-01-177/2011-08	25.07.2011. 25.07.2013.	Реконструкција ДВ 2x110 kV бр. 106 АБ ТС Ваљево – ХЕ Зворник, деонице Е+А, Г и Х,		
69	ЈП „Електромрежа Србије” Београд	20054182	312-01-178/2011-08	08.08.2011. 08.08.2013.	Расплет 110kV далековода: ДВ 2x110 kV ТС Београд 1 – ТС Београд 20, први и други вод; ДВ 2x110 kV ТС Београд 19 – ТС Београд 20; ДВ 2x110 kV ТС Београд 3 – ТС Београд 20		

70	ЈП „Електромрежа Србије” Београд	20054182	312-01-170/2011-08	07.07.2011. 07.07.2013.	Реконструкцију ТС 220/110 kV „Београд 3”, инсталисане снаге (200+150) MVA,	Град Београд, општина Раковица, К.О Ресник	
71	ЈП „Електромрежа Србије” Београд	20054182	312-01-258/2011-08	25.07.2011. 25.07.2013.	Далековод ДВ 2x110 kV бр. 104/5 ТС Стара Пазова – ТС Инђија, увођење у ТС 110/20 kV Инђија 2	.	
72	ЈП „Електромрежа Србије” Београд	20054182	312-01-354/2011-08	08.08.2011. 08.08.2013.	ТС 400/110 kV „Београд 20”, инсталисане снаге 2x300 MVA	Град Београд, општина Звездара, К.О. Миријево	
73	ЈП „Електромрежа Србије” Београд	20054182	312-01-411/2011-08	14.10.2011. 14.10.2013.	ТС 220/110/35 kV „Београд 5”, инсталисане снаге 5x250 MVA + 2x100 MVA	Град Београд, општина Нови Београд, К.О. Нови Београд 2, насеље Бежанијска коса	
74	ЈП „Електромрежа Србије” Београд	20054182	312-01-395/2011-08	23.12.2011. 23.12.2014.	далековод ДВ 400 kV ДВ 400 kV Ниш 2 – граница РМ		
75	WP Energy Systems d.o.o. Beogpad, Београд	20590696	312-01-323/2011-08	30.12.2011. 30.12.2014.	Ветроелектране „Нова Вршка Чука”, инсталисане снаге 17,5 MW	Општина Зајечар	

76	ЈП „Електромрежа Србије” Београд	20054182	312-01-899/2011-08	02.02.2012. 02.02.2015.	далековод ДВ 220 kV бр. 253/2 ТС ХИП 2 – ТС Панчево 2, увођење у ТС 220/6/6 kV НИС		
77	ПД „Електросрбија” д.о.о. Краљево, Димитрија Туцовића 5	7152566	312-01-840/2011-08	22.02.2012. 22.02.2015.	ТС 110/35/10 kV Александровац	Општина Александровац	
78	WP Energy Systems DOO Beogpad, Београд	20590696	312-01-79/2012-08	06.04.2012. 06.04.2015.	Ветроелектране „Вршка Чука II”, инсталисане снаге 18 MW	Општина Зајечар	
79	ПД „Центар” д.о.о. Крагујевац Улица слободе 7	20114169	312-01-828/2011-08	24.04.2012. 24.04.2015.	I фаза изградње ТС 110/35 kV „Нересница” инсталисане снаге (1x31.5 MVA)	Општина Кучево КО Нересница	
80	ПД „Електросрбија” д.о.о. Димитрија Туцовића 5, Краљево	7152566	312-01-424/2012-08	03.05.2012. 03.05.2015.	I фаза изградње ТС 110/20/10 kV „Јагодина 3” инсталисане снаге (1x31.5 MVA)	Општина Јагодина КО Јагодина, кп број 2542/6	
81	ПД „Електросрбија” д.о.о. Димитрија Туцовића 5, Краљево	7152566	312-01-331/2012-08	03.05.2012. 03.05.2015.	I фаза изградње ТС 110/35/20 kV „Љиг” инсталисане снаге (1x31.5 MVA)	Општина Љиг, КО Цветановац, кп број 1555/3	

82	ПД Термоелектране „Никола Тесла” д.о.о. Обреновац	7802161	312-01-35/2012-08	23.05.2012. 23.05.2015.	Реконструкција блока А6, снаге 308,5 MW у ТЕНТ А	Општина Обреновац кп бр. 779 КО Уровци,	
83	ПД „Електровојводина” д.о.о. Нови сад	8038139	312-01-425/2012-08	7.6.2012 7.6.2015	ТС 110/20кV Пећинци (2 х 31.5 MVA) II фаза	Општина Пећинци, КО Пећинци, кп 1961/2	
84	ЈП ,,Електромрежа Србије” Београд	20054182	312-01-354/2012-08	06.07.2012. 06.07.2015.	Изградњу енергетског објекта за пренос електричне енергије: ТС 400/110 kV (1 х 300 MVA) „Врање 4” - I етапа	Општина Врање, КО Доње Требешиње	
85	ПД ,,Дринско-Лимске хидроелектране” д.о.о. Бајина Башта, Трг Душана Јерковића 1	20114207	312-01-749/2012-08	19.07.2012. 19.07.2015.	Реконструкција са доградњом ХЕ ,,Зворник”, којом се повећава инсталисана снага са 96 MW на 125,8 MW	Општина Мали Зворник, КО Мали Зворник, кп број 518	
86	МК Fintel Wind a.d. Београд, Макензијева 53	20392126	312-01-6/2012-02	19.10.2012. 19.10.2015.	Ветроелектрана „Кошава” инсталисане снаге 117 MW, на територији општине Вршац	Општина Вршац	

87	Forestpeak-I д.о.о. Кладово, Караташки пут бб	20505788	312-01-246/2012-02	12.12.2012. 12.12.2015.	„Ветропарк Кладово” снаге 54 MW	Општина Кладово	
88	Decottra Power д.о.о Београду, улица Макензијева број 53	20423200	312-01-00154/2012-2	12.12.2012. 12.12.2015.	Реконструкција и доградња постојеће топлане у термоелектрану-топлану на гас, снаге 270 MWe	к.п. 9873/2 К.О. Лозница, у Лозници	
89	„Nelo Energy” doo Београд, Добановци, Маршала Тита 206	20653787	312-01-74/2012-02	19.2.2013 25.9.2013.	Хидроелектрана „Нови Бечеј”, инсталисане. снаге 12,2MW (5x2,44MW)	Општина Бечеј, река Тиса код Новог Бечеја	Продужен рок енергетске дозволе издате Решењем број 312-01-625/2010-02 од 16.9.2010 за једну годину до 25.9.2013.
90	VAT energija doo, Нови Сад, Радничка 15	20602783	312-01-00809/2012-02	19.03.2013. 19.03.2016.	Ветроелектрана „Никине Воде”	Општина Неготин К.О. Плавна	
91	ПД „Југоисток” д.о.о. Ниш Булевар др Ђинђића 46а	20114142	Број: 312-01-01906/2013-02	28.08.2013. Са роком до 28.8.2015	ТС 110/35/10 к V Сокобања (2x 31.5 MVA) Коначна фаза	Кат. Парцели 1877/1 К.О. Сокобања	

92	ЈП „ ЕМС” Кнеза Милоша 11, Београд	20054182	Број: 312-01-00752/2011-08	24.09.2013. са роком до 29.09.2015	Расплет далековода 110 kV код 400/110 kV Врање	Град Врање	
93	ЕД „ Југоисток” д.о.о. Булевар др Зорана Ђинђића 46а, Ниш	20114142	312-01-02695/2013-02	1.10.2013 До 1.10.2016.	ТС 110/35/10 kV 2 x 31,5 MVA „Ниш 15” (Дољевац),	С.О. Дољевац, К.О. Кочане, кат. парцеле: 1625/3, 1626, 1627, 1628, 1630/1, 1631/2, 4532/2.	
94	ЈП „ ЕМС” Кнеза Милоша 11, Београд	20054182	312-01-02784/2013-02	11.10.2013 До 11.10.2016	ДВ 2x400 kV ТС Панчево 2-граница са Румунијом		
95	Sistema Rinova Uno doo Београд, Обилићев венац 12	20779799	312-01-2652/2013-02	24.09.2013. 24.09.2016.	Изградња ХЕ „Витановац”, снаге 10,88MW, на реци Западна Морава	Краљево	
96	Sistema Rinova Uno doo Београд, Обилићев венац 12	20779799	312-01-2653/2013-02	24.09.2013. 24.09.2016.	Изградња ХЕ „Стубал”, снаге 11,22MW, на реци Западна Морава	Краљево	
97	Sistema Rinova Uno doo Београд, Обилићев венац 12	20779799	312-01-2654/2013-02	24.09.2013. 24.09.2016.	Изградња ХЕ „Трстеник”, снаге 11,27MW, на реци Западна Морава	Трстеник	

98	Sistema Rinova Uno doo Београд, Обилићев венац 12	20779799	312-01-2655/2013-02	24.09.2013. 24.09.2016.	Изградња Хидроелектране „Медвеђа”, снаге 10,68MW, на реци Западна Морава	Трстеник	
99	Sistema Rinova Uno doo Београд, Обилићев венац 12	20779799	312-01-2656/2013-02	24.09.2013. 24.09.2016.	Изградња Хидроелектране „Кукљин II”, снаге 10,63MW, на реци Западна Морава	Крушевац	
100	Sistema Rinova Uno doo Београд, Обилићев венац 12	20779799	312-01-2657/2013-02	24.09.2013. 24.09.2016.	Изградња Хидроелектране „Кукљин I”, снаге 11,77MW, на реци Западна Морава	Крушевац	
101	ЈП ЕМС, Београд, Кнеза Милоша 11	20054182	312-01-03086/2013-02	28.11.2013. 28.11.2016.	Енергетски објекат за пренос електричне енергије, далековод 110 kV број 113/2 ТС Ниш 2 – ТС Лесковац 4, увод у ТС Ниш 15 – Дољевац	Ниш, Дољевац	
102	ЈП „Електромрежа” Србије	2005482	312-01-4113/2013-02	23.1.2014 23.1.2017	Далековод 110 кВ ТС Мајданпек 2- ТС Мосна		
102	ПД „Електровојводина” д.о.о. Нови Сад	08038139	312-01-01297/2014-04	02.07.2014. 02.07.2017.	ТС 110/20 KV Сомбор 1 2x31,5 MVA	КО Сомбор II КР 21961/11	

103	ЈП ЕМС	2005482	Бр пр. 312-01-01130/2013-02	од 25.08.2014. до 25.08.2017.	Далековод 2 Х 110 kV бр. 154/1 ТС Ниш 2- Ниш 1	Град Ниш	
104	ЈП ЕМС		312-01-01132/2014-02 од 25.12.2014.	од 25.12.2014. до 25.12.2014.	Далековод 2 Х 110 kV бр. 106 АБ, деоница Х, ТС Лозница – РП ХЕ Зворник		
105	ПД ЕДБ			од 18.12.2014. до 18.12.2017.	Кабловски вод 110 kV од Београда 5 до Београда 41 и од Београда 41 до Београда 40		
106	Renewable Energy Ventures d.o.o. Београд, Булевар Војводе Путника 36		312-01-00216/2015-04	од 23.3.2015.	ХЕ Бродарево 1, 26 MW, на реци Лим, код места Бродарево	Територија општина Пријепоље и Сјеница	
107	Renewable Energy Ventures d.o.o. Београд, Булевар Војводе Путника 36		312-01-00217/2015-04	од 23.3.2015.	ХЕ Бродарево 2, 32,4 MW, на реци Лим, код места Бродарево	Територија општине Пријепоље	
108	Windvision Windfarm A d.o.o. Алибунар	20588551	312-01-00379/2015-04	од 18.5.2015.	Ветроелектрана „Алибунар 1”	Општина Алибунар	

					снаге 99 MW		
109	IVICOM ENERGY d.o.o. Жагубица	0487224	312-01-00066/2015-04	од 17.6.2015.	Ветроелектрана „Кривача”, снаге 103,32 MW	Општина Голубац и Кучево	
110	Windvision Windfarm B d.o.o. Алибунар	20588616	312-01-00604/2015-04	од 10.7.2015.	Ветроелектрана „Алибунар 2” снаге 75 MW	Општина Алибунар на К.О. Владимировац и К.О. Нови Козјак	

13. ПОДАЦИ О ПРИХОДИМА И РАСХОДИМА

Министарство рударства и енергетике
Датум: септембар 2015. године

УПОРЕДНИ ПРЕГЛЕД СРЕДСТАВА БУЏЕТА (извор 01) ОДОБРЕНИХ Законом о буџету Републике Србије за 2015. годину и потрошених у периоду од 01. јануара 2015. године до 31. августа 2015. године

Апропријација	Назив апропријације	Одобрено Законом о буџету за 2015. годину*	Потрошено у периоду 01.01.2015. - 31.08.2015.
	функција 430 - Гориво и енергија		
411	Плате, додаци и накнаде запослених	92,113,000	57,048,604
412	Социјални доприноси на терет послодавца	16,673,000	10,355,571
413	Накнаде у натури	500,000	0
414	Социјална давања запосленима	2,800,000	354,061
415	Накнаде за запослене	5,300,000	2,478,932
416	Награде запосленима	400,000	236,767
421	Стални трошкови	7,937,000	2,776,992
422	Трошкови путовања у земљи и у иностранству	26,422,000	3,352,550
423	Услуге по уговору	71,591,000	12,078,558
424	Специјализоване услуге	39,556,000	0
425	Текуће поправке и одржавање	10,906,000	156,732
426	Материјал	7,192,000	1,655,582

451	Субвенције јавним нефинансијским предузећима и организацијама	1,133,581,000	720,895,961
462	Текуће дотације међународним организацијама	8,100,000	6,696,058
482	Порези обавезне таксе, казне и пенали	300,000	216,540
483	Новчане казне и пенали по решењу судова	1,500,000	233,745
485	Накнада штете за штету насталу од стране државних органа	738,000	0
511	Зграде и грађевински објекти	33,000,000	0
512	Машине и опрема	15,928,000	0
515	Нематеријална имовина	1,020,000	977,552
Пројекат 2401 0001.	Управљање робним резервама**	0	0
Буџетски фонд за унапређење енергетске ефикасности			
463	Трансфери осталим нивоима власти	180,000,000	3,441,186
УКУПНО ЗА ФУНКЦИЈУ 430		**1,655,557,000**	**822,955,390**
функција 440 - Рударство, производња и изградња			
411	Плате, додаци и накнаде запослених	24,863,000	15,694,585
412	Социјални доприноси на терет послодавца	4,441,000	2,809,331
413	Накнаде у натури	200,000	0
414	Социјална давања запосленима	900,000	118,554
415	Накнада за запослене	1,800,000	1,043,520
416	Награде запосленима	150,000	39,127
421	Стални трошкови:	1,400,000	414,152
422	Трошкови путовања у земљи и у иностранство	4,800,000	1,257,630
423	Услуге по уговору	26,309,000	5,328,985
424	Специјализоване услуге	7,680,000	2,304,000
425	Текуће поправке и одржавање	500,000	175,622

426	Материјал	3,700,000	350,000
451	Субвенције јавним нефинансијским предузећима и организацијама	4,470,000,000	2,982,500,000
482	Порези обавезне таксе, казне и пенали	600,000	145,606
483	Новчане казне и пенали по решењу судова	600,000	70,370
485	Накнада штете за штету насталу од стране државних органа	1,082,000	0
511	Зграде и грађевински објекти	250,000,000	0
512	Машине и опрема	900,000	0
УКУПНО ЗА ФУНКЦИЈУ 440		4,799,925,000	3,012,251,481

"* Исправке апропријације извршене према Решењу Министарства финансија о преусмеравању апропријације 03број: 401-00-1052/2015 од 22.4.2015.године
** Средства резервисана за Управљање робним резервама преусмерена на нови орган - Управа за обавезне резерве нафте по Решењима Владе РС: 05 Број: 401-5999/2015 и 401-6067/2015 од 29. маја 2015.године („Службени гласник РС”, број 48/15).

Министарство рударства и енергетике
Секретаријат
Одељење за материјално - финансијске послове
Београд, јануар 2015. године

УПОРЕДНИ ПРЕГЛЕД СРЕДСТАВА БУЏЕТА (извор 01) ОДОБРЕНИХ Закон о буџету Републике Србије за 2014. годину, Законом о изменама и допунама Закона о буџету за 2014. годину и потрошених у периоду од 26. априла 2014. године до 31. децембра 2014. године

конто	о п и с	Функција 430 - Гориво и енергија					Функција 440 - Рударство, производња и изградња		
		Закон о буџету Републике Србије за 2014. годину	Ребаланс 2014.	Решење о употреби средстава текуће буџетске резерве од 23.12.2014. године	Ребаланс 2014. од 25.12.2014. године	Потрошено од 26. априла 2014. године до 31.12.2014. године	Закон о буџету Републике Србије за 2014. годину	Ребаланс 2014.	Потрошено од 26. априла 2014. године до 31.12.2014. године
1	2	3	4	5		6	7	8	9
411	Плате и додаци	237,371,000	74,762,000	74,762,000	74,762,000	70,134,155	46,366,000	24,221,000	20,135,138
412	Социјални доприноси послодавца	42,490,000	13,537,000	13,537,000	13,537,000	12,710,628	8,300,000	4,336,000	3,604,190
413	Накнада у натури	1,700,000	1,700,000	1,700,000	1,700,000	0	200,000	200,000	0
414	Социјална давања запосленима	3,200,000	3,111,000	3,111,000	3,111,000	1,687,173	1,000,000	900,000	0
415	Накнада за запослене	6,500,000	4,955,000	4,955,000	4,955,000	2,771,781	2,200,000	1,576,000	1,359,207
416	Награде запосленима	700,000	651,000	651,000	651,000	49,444	80,000	102,000	59,727
421	Стални трошкови:	12,758,000	6,188,000	6,188,000	6,188,000	4,653,608	844,000	723,000	337,953

422	Трошкови путовања у земљи и у иностранство	7,512,000	6,137,000	6,137,000	6,137,000	5,229,810	3,400,000	2,855,000	1,393,350
423	Услуге по уговорима:	30,066,000	29,327,000	29,327,000	29,327,000	8,424,454	16,061,000	13,582,000	5,514,703
423	Услуге по уговору-ИПА пројекат Altepenergy	2,500,000	2,078,000	2,078,000	2,078,000	2,077,999	0	0	0
423	Услуге о уговору ИПА пројекат Енергетски сектор	7,128,000	0	0	0	0	0	0	0
423	Услуге по уговору ИПА пројекат-Животна средина и климатске промене	0	0	0	0	0	6,273,000	0	0
424	Специјализоване услуге:	7,500,000	5,145,000	5,145,000	5,145,000	2,251,920	0	0	0
425	Текуће поправке (аутомобили и опрема)	4,220,000	3,230,000	3,230,000	3,230,000	444,692	500,000	483,000	25,024
426	Материјал:	9,060,000	6,408,000	6,408,000	6,408,000	1,698,869	3,000,000	1,737,000	434,627
451	Субвенције јавним нефин.предузећима	4,832,000,000	4,220,684,000	4,040,684,000	4,040,684,000	3,977,786,480	0	0	0
462	Дотације међунар. Организац. - чланарине	8,200,000	44,000	44,000	44,000	0	0	0	0
463	Трансфери осталим нивоима власти	0	3,000,000	3,000,000	3,000,000	1,230,025	0	0	0
482	Порези обавезне таксе и казне	700,000	650,000	650,000	650,000	140,438	300,000	300,000	138,901
483	Новчане казне и пенали по решењу суда	1,000,000	1,300,000	1,300,000	1,300,000	0	655,000	202,000	67,960
485	Накнада штете за штету насталу од стране државних органа-ИПА пројекат Енергетски сектор	618,000	0	0	0	0		0	0
485	Накнада штете за штету насталу од стране државних органа-ИПА пројекатЖивотна средина и климатске промене	0	0	0	0	0	523,000	0	0
511	Зграде и грађевински објекти	3,500,000	500,000	500,000	500,000	0	0	0	0
511	Зграде и грађевински објекти ИПА пројекат Енергетика	62,390,300	30,000,000	30,000,000	30,000,000	0	0	0	0
512	Машине и опрема	259,230,000	220,759,000	220,759,000	220,759,000	207,879,557	496,000	496,000	0
515	Нематеријална имовина	1,000,000	1,000,000	1,000,000	1,000,000	360,000	100,000	100,000	0
521	Робне резерве	0	1,488,968,000	688,968,000	488,968,000	0	0	0	0
541	Земљиште ИПА пројекат Енергетика	561,503,700	0	0	0	0	0	0	0
551	Национални инвестициони план/ОДЛУКА	67,330,000	67,330,000	67,330,000	67,330,000	0	0	0	0
УКУПНО:		6,170,177,000	6,191,464,000	5,211,464,000	5,011,464,000	4,299,531,033	90,298,000	51,813,000	33,070,778

БУЏЕТСКИ ФОНД ЗА УНАПРЕЂЕЊЕ ЕНЕРГЕТСКЕ ЕФИКАСНОСТИ, функција 430-Гориво и енергија					
конто	о п и с	Закон о буџету Републике Србије за 2014. годину	Ребаланс 2014.	Решење о употреби средстава текуће буџетске резерве од 23.12.2014. године	Потрошено од 26. априла 2014. године до 31.12.2014. године
1	2	3	4	5	6
423	Услуге по уговору	**2,000,000**	**0**	**0**	**0**
424	Специјализоване услуге	**18,000,000**	**0**	**0**	**0**
452	Субвенције приватним финансијским институцијама	**100,000,000**	**0**	**0**	**0**
463	Трансфери осталим нивоима власти	**180,000,000**	**180,000,000**	**120,000,000**	**0**
УКУПНО:		**300,000,000**	**180,000,000**	**120,000,000**	**0**

Министарство природних ресурса, рударства и просторног планирања
Упоредни преглед одобрених и потрошених средстава за 2013. годину за Функцију 440 - Рударство, производња и изградња

Средства из буџета – извор 01

Апропријација		Одобрено	Извршено
		2013. год.	01.01-31.12.2013. год.
1	2	5	6
411	Плате, додаци и накнаде запослених	40.761.000,00	30.906.458,23
412	Социјални доприноси на терет послодавца	7.296.000,00	5.532.256,08
413	Накнада у натури	200.000,00	34.756,00
414	Социјална давања запосленима	800.000,00	0,00
415	Накнада трошкова за запослене	2.000.000,00	1.117.476,82
416	Награде запосленима и остали посебни расходи	120.000,00	119.097,00
421	Стални трошкови	800.000,00	380.375,51
422	Трошкови путовања	4.000.000,00	2.116.151,27
423	Услуге по уговору	23.132.000,00	9.990.109,85
424	Специјализоване услуге	0,00	0,00
425	Текуће поправке и одржавање	500.000,00	120.594,42
426	Материјал	3.549.000,00	2.448.998,00

451	**Субвенције јавним нефинансијским предузећима и организацијама**	**0,00**	**0,00**
482	**Порези, обавезне таксе и казне**	**300.000,00**	**58.000,00**
483	**Новчане казне и пенали по решењу судова**	**35.000,00**	**34.580,00**
485	**Накнада штете за повреду или штету нанету од стране државних органа**	**0,00**	**0,00**
512	**Машине и опрема**	**1.466.000,00**	**1.268.886,43**
515	**Нематеријална имовина**	**100.000,00**	**0,00**
	УКУПНО:	**85.059.000,00**	**54.127.739,61**

Министарство енергетике, развоја и заштите животне средине
Упоредни преглед средстава буџета (извор 01) одобрених ребалансом за 2013. годину и потрошених у периоду од 01. јануара 2013. године до 31. децембра 2013. године за Функцију 430 – Гориво и енергија

конто	о п и с	**Функција 430 - Гориво и енергија**	
		Ребаланс буџета Републике Србије за 2013. годину	Потрошено до 31. децембра 2013. године
1	2	**3**	**4**
411	Плате и додаци	**252.310.000**	**102.035.821**

412	Социјални доприноси послодавца	**45.173.000**	**18.204.877**
413	Накнада у натури	**1.531.000**	**634.297**
414	Социјална давања запосленима	**2.501.000**	**1.488.327**
415	Накнада за запослене	**5.161.000**	**3.530.142**
416	Награде запосленима	**640.000**	**468.237**
421	Стални трошкови:	**9.710.000**	**9.635.393**
422	Трошкови путовања у земљи и у иностранство	**7.873.000**	**7.712.573**
423	Услуге по уговорима:	**39.699.000**	**27.449.469**
424	Специјализоване услуге:	**22.915.000**	**17.320.121**
425	Текуће поправке (аутомобили и опрема)	**3.200.000**	**3.057.494**
426	Материјал:	**11.410.000**	**8.113.948**
451	Субвенције јавним нефин.предузећима	**4.626.000.000**	**4.413.277.443**
454	Субвенције приватним предузећима	**0**	**0**
462	Дотације међунар. Организац. - чланарине	**9.960.000**	**6.946.019**
481	Дотације невладиним организацијама	**0**	**0**
482	Порези обавезне таксе и казне	**1.100.000**	**204.346**
483	Новчане казне и пенали по решењу суда	**1.000.000**	**97.407**
484	Накнада штете	**0**	**0**
511	Зграде и грађевински објекти	**1.250.000**	**0**
512	Машине и опреме	**5.500.000**	**2.721.825**
515	Нематеријална имовина	**3.000.000**	**0**
541	Земљиште	**0**	**0**
551	Национални инвестициони план/ОДЛУКА	**66.209.000**	**0**
	У К У П Н О	**5.116.142.000**	**4.622.897.739**

14. ПОДАЦИ О ЈАВНИМ НАБАВКАМА

Послове спровођења поступака јавних набавки у Министарству рударства и енергетике спроводе:

1. Весна Сарић, дипломирани правник, лице сертификовано за послове јавних набавки, руководилац Групе за праћење и реализацију јавних набавки;
2. Сандра Симић, дипломирани правник, лице сертификовано за послове јавних набавки, самостални саветник у Групи за праћење и реализацију јавних набавки.

План набавки за 2014. годину

Министарство рударства и енергетике

Обухвата: Датум усвајања

7/10/2014

Измена број: 1 11/10/2014

Јавне набавке

Рб	Предмет набавке		Планирана средства у буџету/фин.плану	Врста поступка	Оквирни датум		
			Конто/позиција		покретања поступка	закључења уговора	извршења уговора
Укупно							
добра							
1.1.1	Софтвер за разне потребе, антивирус, администраторски алати и остали софтвер по потреби		515111	поступак јавне набавке мале вредности	7 2014	9 2014	11 2014
	Напомена:						
	Разлог и оправданост набавке:	Потребно је узети лиценце за антивирусни софтвер за сервере Министарства и алате за помоћ деташираним инспекцијама, као и евентуалне софтверске апликације за секторе Министарства за које се појави потреба у току године.					
	Начин утврђивања процењене вредности:	Процењена вредност утврђена испитивањем тржишта за ову врсту опреме					
	Остале напомене:						
1.1.2	Климатизациони уређаји и опрема за серверску собу		512932	поступак јавне набавке мале вредности	8 2014	9 2014	10 2014

	Напомена:						
	Разлог и оправданост набавке:	Министарство поседује више сервера на којима се чувају подаци и базе података (географски информациони систем, база енергетских објеката, централни регистар опреме под притиском, регистар издатих енергетских дозвола итд.) Сервери се тренутно налазе у неадекватном простору и неоходно је опремити праву серверску салу са одговарајућом изолацијом, расхладним уређајима, противпожарном заштитом и слично у циљу очувања и заштите интегритета података Министарства и процеса рада.					
	Начин утврђивања процењене вредности:	Процењена вредност утврђена према одобреним средствима					
	Остале напомене:						
1.1.3	Рачунари и рачунарска и мрежна опрема		512220	отворени поступак	7 2014	9 2014	10 2014
	Напомена:						
	Разлог и оправданост набавке:	Набавка неопходна због дотрајалости постојеће рачунарске опреме, замена рачунара старијих од 10 година као и због повећаног броја запослених					
	Начин утврђивања процењене вредности:	Процењена вредност утврђена испитивањем тржишта за ову врсту опреме					
	Остале напомене:	тип набавке: централизована набавка; набавку спроводи: Министарство рударства и енергетике; образложење централизоване набавке: На основу уредбе о условима и начину спровођења поступка од стране УЗЗПРО и утврђивању Списка предмета јавне набавке и Уредбе о допунама уредбе о условима и начину спровођења поступка јавне набавке од стране УЗЗПРО и утврђивању списка предмета јавне набавке;					
1.1.4	Набавка обавезних резерви нафте и деривата нафте - уље за ложење нискосумпорно гориво - специјално НСГ-С.		521	преговарачки поступак без објављивања позива за подношење понуда	11 2014	12 2014	2 2015
	Напомена:						
	Разлог и оправданост набавке:	Законом о робним резервама ("Сл.гл.РС", бр. 104/13) прописано је да се обавезне резерве формирају за случај када је угрожена сигурност снабдевања Републике Србије енергијом и енергентима услед поремећаја у снабдевању енергијом и енергентима и ради испуњења преузетих међународних обавеза. У складу са овим законом послове у вези формирања, одржавања, инвестирања и извештавања о обавезним резервама обавља Министарство рударства и енергетике.					
	Начин утврђивања процењене вредности:	На основу опредељених средстава у буџету Републике Србије.					
	Остале напомене:	ЗЈН: 36.1.3); Образложење основаности: Влада Републике Србије је утврдила потребу за хитном набавком мазута и донела Закључак Пов.05 Број: 00-116/2014 године у вези са могућом кризом у Украјини, у циљу обезбеђења сигурности снабдевања Републике Србије енергијом и енергентима, те је одредила системске мере које је потребно предузети и то успоставити обавезне резерве нафте и деривата нафте и увести накнаду за њихово формирање за потребе супституције природног гаса.; тип набавке: грађански надзорник;					
	Измена број: 1; усвојена: 11/10/2014; план: од 10.7.2014; поступак: ДОДАТ Образложење измене: Добијена су нова средства ребалансом буџета.						

услуге							
1.2.1	Услуге писаног и усменог превођења		4232111	отворени поступак	7 2014	9 2014	9 2015
	Напомена:						
	Разлог и оправданост набавке:	Стварање услова за обављање редовних активности Министарства					
	Начин утврђивања процењене вредности:	Процењена вредност утврђена на основу потрошње из 2013. године и потреба Министарства за 2014. годину испитивањем тржишта за ову врсту опреме					
	Остале напомене:						
1.2.2	Услуга израде дизајна и штампања публикација		423413	поступак јавне набавке мале вредности	9 2014	10 2014	11 2014
	Напомена:						
	Разлог и оправданост набавке:	Подизање јавне свести у области опште енергетике, енергетске ефикасности, обновљивих извора енергије и рударства. Укључује и услугу штампања публикације "Енергија у Србији"					
	Начин утврђивања процењене вредности:	Процењена вредност је утврђена на основу увида у актуелне цене различитих понуђача преко интернета					
	Остале напомене:						
1.2.3	Услуге коришћења сервиса новинских агенција		423420	поступак јавне набавке мале вредности	8 2014	9 2014	9 2015
	Напомена:						
	Разлог и оправданост набавке:	Неопходна је сарадња ПР службе са новинском агенцијом ради праћења активности министарства кроз могућност коришћења писаног, фото и видео сервиса новинске агенције.					
	Начин утврђивања процењене вредности:	Процењена вредност утврђена на основу потрошње из 2013. године и потреба Министарства за 2014. годину испитивањем тржишта за ову врсту услуге					
	Остале напомене:						
1.2.4	Формирање и ажурирање базе података прикупљених од енергетских субјеката из области нафте и гаса - унос података		423211	отворени поступак	8 2014	10 2014	10 2015
	Напомена:						

	Разлог и оправданост набавке:	"Сагласно члану 171. Закона о енергетици енергетски субјекти достављају министарству податке о набавци и продаји нафте, деривата нафте, биогорива и компримованог природног гаса који се односи на количину, порекло, цену и квалитет и податке о ценама деривата нафте са и без акциза и пореза. Ове податке је потребно обрадити, сортирати и доставити надлежаној институцији (у перспективи Европској комисији)"					
	Начин утврђивања процењене вредности:	Процењена вредност утврђена на основу расположивих средстава.					
	Остале напомене:						
1.2.5	Припрема подлога за израду извештаја "Seцуриту оф Synnly Statement" за област нафте и гаса		424911	отворени поступак	8 2014	10 2014	10 2015
	Напомена:						
	Разлог и оправданост набавке:	Сагласно Закону о енергетици доноси се Извештај о сигурности снабдевања који се доставља Влади Републике Србије и Секретаријату Енергетске заједнице					
	Начин утврђивања процењене вредности:	Процењена вредност утврђена на основу одобрених средстава					
	Остале напомене:						
1.2.6	Здравствена заштита запослених - услуга систематских прегледа		424311 424311	поступак јавне набавке мале вредности	7 2014	8 2014	8 2015
	Напомена:						
	Разлог и оправданост набавке:	На основу законске обавезе за превентивну здравстену заштиту запослених према Закону о раду.					
	Начин утврђивања процењене вредности:	Процењена вредност утврђена на основу потрошених средстава за исте намене у 2013. и броја запослених					
	Остале напомене:						
	Измена број: 1; усвојена: 11/10/2014; план: од 10.7.2014; поступак: ОБРИСАН Образложење измене: Брисана су средства ребалансом буџета						
1.2.7	Резервација авио карата и хотелског смештаја за службена путовања запослених и постављених лица		422221 422231	поступак јавне набавке мале вредности	7 2014	9 2014	9 2015
	Напомена:						
	Разлог и оправданост набавке:	Решењем Министра запослени и постављена лица упућују се на службена путовања у иностранство за која је неопходно да се обезбеди превоз.					
	Начин утврђивања процењене вредности:	Процењена вредност утврђена на основу расположивих средстава.					
	Остале напомене:						

1.2.8	Припрема превентивног и кризног плана ради обезбеђивања сигурности снабдевања природним гасом		424911	отворени поступак	7 2014	9 2014	9 2015
	Напомена:						
	Разлог и оправданост набавке:	Законом о енергетици прописано је да Влада доноси Превентивни акциони план и Кризни план ради обезбеђивања сигурности снабдевања природним гасом.					
	Начин утврђивања процењене вредности:	На основу одобрених средстава					
	Остале напомене:						
1.2.9	Одржавање ЕСРИ лиценци, сервера и апликација		424911	отворени поступак	8 2014	10 2014	10 2015
	Напомена:						
	Разлог и оправданост набавке:	Редовно годишње одржавање и ажурирање на нове верзије					
	Начин утврђивања процењене вредности:	На основу плаћања из претходних година					
	Остале напомене:						
1.2.10	Одржавање ИС ИМИС, одржавање сервера и апликације		423212	отворени поступак	9 2014	10 2014	10 2015
	Напомена:						
	Разлог и оправданост набавке:	Кроз ИПА 2010 пројекат програмирана је ИМИС база података за коју је потребно даље одржавање					
	Начин утврђивања процењене вредности:	На основу консултација са консултантом и расположивих средстава у буџету					
	Остале напомене:						
1.2.11	Услуге програмирања базе за енергетске прегледе и енергетски менаџмент за Норвешки пројекат		423212	отворени поступак	7 2014	10 2014	10 2015
	Напомена:						

	Разлог и оправданост набавке:	Израда базе података је предвиђена у оквиру члана 15. Закона о ефикасном коришћењу енергије ("Службени гласник РС" бр. 25/2013). Средства за програмирање ове базе обезбеђена су у оквиру донације Краљевине Норвешке за реализацију пројекта број SRB -12/0072 (предвиђена су средства до 60.000 евра) и контибуције РС (предвиђена буџетом ВРС на нивоу од 19.400 евра) за реализацију овог пројекта. Реализације пројекта се одвија у складу са планом активности за реализацију пројекта					
	Начин утврђивања процењене вредности:	Процену вредности извршио је јапански консултант ангажован на пројекту за увођење система енергетског менаџмента					
	Остале напомене:						
	Измена број: 1; усвојена: 11/10/2014; план: од 10.7.2014; поступак: ИЗМЕЊЕН Образложење измене: Конто је измењен ребалансом буџета из 423212 у 424911.						
1.2.12	Електронско коришћење базе података о развоју тржишта нафте и гаса		424911	отворени поступак	7 2014	10 2014	10 2015
	Напомена:						
	Разлог и оправданост набавке:	Сектору нафте и гаса потребно ради података о развоју тржишта нафте и гаса у Европи, економских показатеља и законске регулативе.					
	Начин утврђивања процењене вредности:	Према расположивим средствима.					
	Остале напомене:						
1.2.13	КОНСУЛТАНТСКЕ УСЛУГЕ НА ИЗРАДИ КОНКУРСНЕ ДОКУМЕНТАЦИЈЕ ЗА ДЕВАСТОРАНЕ ОПШТИНЕ		424911 424911	отворени поступак	7 2014	10 2014	12 2014
	Напомена:						
	Разлог и оправданост набавке:	Спровођење активности у складу са Уредбом и Програмом					
	Начин утврђивања процењене вредности:	На основу обима средстава одобрених Законом о буџету РС за 2014. годину на разделу 27, глави 27.2					
	Остале напомене:						
	Измена број: 1; усвојена: 11/10/2014; план: од 10.7.2014; поступак: ОБРИСАН Образложење измене: Брисана су средства ребалансом буџета.						
1.2.14	Израда плана и критеријума инвестирања и инвестиционе изградње и критеријума прибављања и давања у закуп складишта и пратеће инфраструктуре.		423	отворени поступак	12 2014	3 2015	12 2015
	Напомена:						

	Разлог и оправданост набавке:	Неопходна набавка због нужности формирања и коришћења обавезних резерви нафте и деривата нафте у складу са Законом о робниом резервама ("Сл. гл.РС" бр. 104/13).					
	Начин утврђивања процењене вредности:	На основу опредељених средстава у буџету Републике Србије.					
	Остале напомене:	тип набавке: јавне набавке у области одбране и безбедности;					
	Измена број: 1; усвојена: 11/10/2014; план: од 10.7.2014; поступак: ДОДАТ Образложење измене: Добијена су нова средства ребалансом буџета.						
радови							
1.3.1	Израда пројектне документације и извођење радова за припрему / адаптацију постојеће локације за Центар за обуку за Пројекат помоћи за унапређивање система енергетског менаџмента у секторима потрошње енергије у Републици Србији, одсек за енергетску ефикасност JICA ДОНАЦИЈА		511451	отворени поступак	8 2014	10 2014	12 2014
	Напомена:						
	Разлог и оправданост набавке:	"Споразум о сарадњи са јапанском владом на реализацији новог пројекта је потписан у децембру 2013. Споразумом је предвиђена донација опреме за центар за обуку енергетских менаџера и овлашћених енергетских саветника и техничка помоћ за примену система енергетског менаџмента. Према потписаном Споразуму обавеза Министарства је да за центар за обуку, обезбеди простор за смештај опреме потребних карактеристика и обезбеђене инфраструктуре у складу са захтевима добијеним од ЈИЦА, за шта је неопходно урадити главни пројекат адаптације простора и извршити радове у складу са пројектном документацијом."					
	Начин утврђивања процењене вредности:	Према документу "Спецификација радова на припреми простора за уградњу опреме за центар за обуку" добијеним од јапанског консултанта					
	Остале напомене:						
1.3.2	Израда Планове детаљне регулације и целокупне пројектне документације за потребе магистралног гасовода НишДимитровград-граница Србија/Бугарска		511451	отворени поступак	8 2014	10 2014	12 2014
	Напомена:						
	Разлог и оправданост набавке:	Магистрални гасовод Ниш-Димитровград-граница Србија/Бугарска је пројекат од националног значаја. Диверзификација правца и извора снабдевања уз унапређење сигурности снабдевања, како Србије тако Бугарске и целог региона, као и интегрисање постојећих и будућих складиштених капацитета природног гаса у јединствен енергетски систем и у складу је са Уговором о Енергетској заједници.					
	Начин утврђивања процењене вредности:	Испитивање и истраживање тржишта предмета јавне набавке, које укључује проверу цене, рокова израде Планова детаљне регулације и сл.					

	Остале напомене:							
	Измена број: 1; усвојена: 11/10/2014; план: од 10.7.2014; поступак: ИЗМЕЊЕН Образложење измене: Умањена су средства за предметну набавку ребалансом буџета.							
1.3.3	Адаптација телефонске централе у серверску собу		511321	отворени поступак	8 2014	10 2014	11 2014
	Напомена:							
	Разлог и оправданост набавке:	Неопходно због недостатка површине и адекватних услова за постојећу серверску собу. Извођење радова на основу пројекта обезбеђеног 2012. године.						
	Начин утврђивања процењене вредности:	Процењена вредност преузета из Пројекта, није потребна сагласност Републичке дирекције за имовину пошто су у питању "унутрашњи радови".						
	Остале напомене:							

Набавке на које се Закон не примењује

Рб	Предмет набавке		Планирана средства у буџету/фин.плану Конто/позиција	Основ за изузеће	Оквирни датум покретања поступка	закључења уговора	извршења уговора
Укупно							
2.1.1	Стручна литература за редовне послове запослених		426311	39.2.	7 2014	7 2014	7 2015
	Напомена:						
	Разлог и оправданост набавке:	Стална потреба за тумачењем закона, подзаконских аката, стручних публикација из ресора МРЕ					
	Начин утврђивања процењене вредности:	Процењена вредност утврђена на основу потрошње у претходном периоду и потребе сектора за овим добрима					

	Остале напомене:	Образложење основаности: Набавка за предметна добра чија је укупна вредност на годишњем нивоу нижа од 400.000 динара;					
2.1.2	Резервни делови за рачунаре ван гарантног рока		426911	39.2.	8 2014	8 2014	8 2015
	Напомена:						
	Разлог и оправданост набавке:	Набавка неопходна због дотрајалости постојеће рачунарске опреме, као и због њеног редовног сервисирања, за опрему које има мало и која не улази у процес набавке гаранција					
	Начин утврђивања процењене вредности:	Просењена вредност утврђена на основу потрошње у претходном периоду					
	Остале напомене:	Образложење основаности: Набавка за ову врсту добара је на годишњем нивоу нижа од 400.000 динара;					
2.1.3	Стандарди из ресора МРЕ за потребе рада сектора		426312	39.2.	7 2014	7 2014	7 2015
	Напомена:						
	Разлог и оправданост набавке:	Стандради потребни за редовне активности сектора, као и за израду подзаконских аката					
	Начин утврђивања процењене вредности:	Процењена вредност утврђена на основу потрошње у претходном периоду и процене сектора за потребним средствима за ове намене					
	Остале напомене:	Образложење основаности: Набавка за ову врсту добара на годишњем нивоу је нижа од 400.000 динара;					
2.1.4	Часопис "Информатор" ЦЕКОС за потребе Секретаријата, годишња претплата		426311	39.2.	7 2014	7 2014	7 2015
	Напомена:						
	Разлог и оправданост набавке:	Неопходан извор тумачења законские регулативе за рад Секретаријата					
	Начин утврђивања процењене вредности:	Процењена вредност утврђена на основу претплате за 2013. годину					
	Остале напомене:	Образложење основаности: Набавка за ову врсту добара на годишњем нивоу је нижа од 400.000 динара;					
2.1.5	Часопис "Petroleym eцonomicт" за потребе сектора за нафту и гас		426311	39.2.	7 2014	7 2014	7 2015
	Напомена:						
	Разлог и оправданост набавке:	Неопходно за потребе праћења актуелних информација у свету из ове области					
	Начин утврђивања процењене вредности:	Процењена вредност утврђена на основу исте из 2013. године					
	Остале напомене:	Образложење основаности: Набавка за ову врсту добара на годишњем нивоу је нижа од 400.000 динара;					

2.1.6	Дневна штампа за потребе Кабинета МРЕ		426919	39.2.	7 2014	7 2014	7 2015
	Напомена:						
	Разлог и оправданост набавке:	Неопходно за потребе праћења јавног мњења и актуелних информација у земљи и свету из ове ове области					
	Начин утврђивања процењене вредности:	Процењена вредност утврђена на основу исте из 2013. године					
	Остале напомене:	Образложење основаности: Набавка за ову врсту добара на годишњем нивоу је нижа од 400.000 динара;					
2.1.7	Симболични и пригодни поклони на име репрезентације Министра		426919	39.2.	7 2014	7 2014	7 2015
	Напомена:						
	Разлог и оправданост набавке:	Стварање услова за обављање редовних активности Министарства					
	Начин утврђивања процењене вредности:	Процењена вредност утврђена на основу потрошње из 2013. године					
	Остале напомене:	Образложење основаности: Набавка за ову врсту добара на годишњем нивоу је нижа од 400.000 динара;					
2.1.8	Карте за Новогодишњу представу за децу запослених		426919	39.2.	11 2014	12 2014	12 2014
	Напомена:						
	Разлог и оправданост набавке:	Традиција даривања деце за Нову годину уз дружење на позоришној представи					
	Начин утврђивања процењене вредности:	На основу понуде из претходне године до којих се дошло информисањем путем интернета и директним упитом					
	Остале напомене:	Образложење основаности: Набавка за ову врсту добара на годишњем нивоу је нижа од 400.000 динара;					
2.1.9	Одећа и заштитна опрема за ИТ групу		426124	39.2.	9 2014	9 2014	10 2014
	Напомена:						
	Разлог и оправданост набавке:	Опрема прописана извештајем о процени ризика и безбедности на раду					
	Начин утврђивања процењене вредности:	Вредност процењена према тржишној вредности					

	Остале напомене:	Образложење основаности: Набавка за ову врсту добара је нижа од 400.000 динара на годишњем нивоу;					
2.1.10	Материјал за посебне намене (општи, ситни инвентар, алат, каблови, разводници, мрежни каблови и сл.)		426913	39.2.	7 2014	7 2014	7 2015
	Напомена:						
	Разлог и оправданост набавке:	Стварање услова за обављање редовне активности Министарства					
	Начин утврђивања процењене вредности:	Процењена вредност утврђена на основу потрошње из претходног периода и потреба Министарства за ову врсту опреме					
	Остале напомене:	Образложење основаности: Набавка за ову врсту добара на годишњем нивоу је нижа од 400.000 динара;					
2.1.11	Потрошна добра (за одржавање објеката, средства за прање и чишћење, папирна конфекција и сл.)		426811	39.2.	7 2014	7 2014	7 2015
	Напомена:						
	Разлог и оправданост набавке:	Стварање услова за обављање редовних активности Министарства					
	Начин утврђивања процењене вредности:	У складу са планираним средствима и потребама у току 2014. године.					
	Остале напомене:	Образложење основаности: Набавка за ову врсту добара је нижа од 400.000 динара на годишњем нивоу;					
у							
2.2.1	Привремени и повремени послови из делокруга рада МРЕ са порезима и доприносима		411 и 412	7.1.12)	7 2014	7 2014	12 2014
	Напомена:						
	Разлог и оправданост набавке:	Послови који се обављају највише до 120 радних дана у календарској години, а неопходни су ради извршења послова у министарству					
	Начин утврђивања процењене вредности:	На основу потрошње за сличне послове у 2013. години, сложености послова и нето плате запослених на сличним пословима утврђене сходно Закону о платама државних службеника и намештеника.					
	Остале напомене:	Образложење основаности: Обављање привремених и повремених послова;					

	Измена број: 1; усвојена: 11/10/2014; план: од 10.7.2014; поступак: ИЗМЕЊЕН Образложење измене: Мења се конто ребалансом буџета по препоруци Државне ревизорске институције на 423 уместо 411 и 412.						
2.2.2	Синергија - Микрософт		423321	39.2.	8 2014	8 2014	12 2014
	Напомена:						
	Разлог и оправданост набавке:	Писуствовање чланова ИТ групе годишњој микрософт конференцији о новим технологијама које се користе а чији је Министарство власник тј који се користе у Министарству					
	Начин утврђивања процењене вредности:	По прошлогодишњој цени.					
	Остале напомене:	Образложење основаности: Набавка за ову врсту услуге у укупном износу на годишњем нивоу је нижа од 400.000 динара;					
2.2.3	Угоститељске услуге (Управа за заједничке послове)		423621	7.1.1)	7 2014	7 2014	7 2015
	Напомена:						
	Разлог и оправданост набавке:	Стварање услова за нормално функционисање МРЕ					
	Начин утврђивања процењене вредности:	Процењена вредност утврђена на основу расположивих средстава					
	Остале напомене:	Образложење основаности: Набавка од УЗЗПРО као носиоца искључивог права на обављање предметне делатности;					
2.2.4	Образовање и усавршавање запослених (обуке, семинари, котизације за семинаре)		423322	39.2.	7 2014	7 2014	7 2015
	Напомена:						
	Разлог и оправданост набавке:	У складу са Законом о државним службеницима и обавезом о стручномусавршавању за потребе органа					
	Начин утврђивања процењене вредности:	На основу утрошених средстава потрошње за исту врсту услуга у пртходном периоду					
	Остале напомене:	Образложење основаности: Набавка за ову врсту услуге на годишњем нивоу је нижа од 400.000 динара;					
2.2.5	Услуга "брзе поште"		421422	39.2.	7 2014	7 2014	7 2015
	Напомена:						
	Разлог и оправданост набавке:	Стварање услова за нормално функционисање МРЕ					

	Начин утврђивања процењене вредности:	Према истој из 2013. године					
	Остале напомене:	Образложење основаности: Набавке за ову врсту услуга на годишњем нивоу је нижа од 400.000 динара;					
2.2.6	"Објављивања тендера и огласа у ""Сл.гласнику РС"" у складу са Законом о јавним набавкама"						
	Напомена:						
	Разлог и оправданост набавке:	Члан 57. став 2 и став 4. Закона о јавним набавкама					
	Начин утврђивања процењене вредности:	На основу потрошње за исту врсту оглашавања у претходном периоду					
	Остале напомене:	Образложење основаности: Набавка од носиоца искључивог права на обављање предметне делатности;					
2.2.7	Услуга одржавања и замене филтера на климама које хладе сервере		425229	39.2.	7 2014	7 2014	7 2015
	Напомена:						
	Разлог и оправданост набавке:	Потребно је одржавати климе које расхлађују серверске собе Министарства/ /по потреби					
	Начин утврђивања процењене вредности:	Према тржишним ценама сервисирања клима по информацијама од колега из УЗЗПРО					
	Остале напомене:	Образложење основаности: Набавка за ову врсту услуга је на годишњем нивоу нижа од 400.000 динара;					
2.2.8	Приступ on line архиви штампаних и електронских медија		423449	39.2.	7 2014	7 2014	7 2015
	Напомена:						
	Разлог и оправданост набавке:	Неопходна набавка за редован рад ПР службе Министарства					
	Начин утврђивања процењене вредности:	Према средствима расположивим у буџету					
	Остале напомене:	Образложење основаности: Набавка ове врсте услуга на годишњем нивоу је нижа од 400.000 динара;					
2.2.9	Услуга израде и хостинг Internet презентације Министарства		421412	39.2.	8 2014	8 2014	8 2015

	Напомена:							
	Разлог и оправданост набавке:	Услуга администрирања сајта Министарства у тренутном времену због потребе за сталним истицањем информација и ажурирањем података о Министарству и обавештења за јавност у случају ванредних ситуација и грејне сезоне						
	Начин утврђивања процењене вредности:	Процењена вредност утврђена на основу испитивања тржишта за ову врсту услуге						
	Остале напомене:	Образложење основаности: Набавка за ову врсту услуга је на годишњем нивоу нижа од 400.000 динара;						
2.2.10	Продужење гаранција за рачунарску опрему (Саре пацк)		423291	39.2.	8 2014	8 2014	8 2015	
	Напомена:							
	Разлог и оправданост набавке:	Део сервера које Министарство поседује су и даље у гаранцији па је ту гаранцију могуће продужити што је рационалније него имати уговор о одржавању. Поред тога овиме се отвара могућност да се за неке сервере, који су критични за процес рада, а којима је истекла гаранција, опет уплати гаранција што је рационалније него их сервисирати након отказа.						
	Начин утврђивања процењене вредности:	Процењена вредност утврђена на основу потрошње из 2013. године и потреба Министарства за 2014. годину испитивањем тржишта за ову врсту опреме						
	Остале напомене:	Образложење основаности: Набавка за ову врсу услуга је на годишњем нивоу нижа од 400.000 динара;						
2.2.11	Одржавање рачунарске опреме		425222	39.2.	7 2014	7 2014	7 2015	
	Напомена:							
	Разлог и оправданост набавке:	Део рачунара који се користи у министарству је старије генерације. Процењено је да је економичније њихово одржавање од замене. На тај начин би се продужио њихов век трајања.						
	Начин утврђивања процењене вредности:	Процењена вредност утврђена на основу потрошње из 2013. године и потреба Министарства за 2014. годину испитивањем тржишта за ову врсту опреме						
	Остале напомене:	Образложење основаности: Набавка за ову врсту услуга на годишњем нивоу је нижа од 400.000 динара;						
2.2.12	Консултантске услуге за пројекат "Регионални развој Бора".		423599	7.1.2)1))	12 2014	12 2014	12 2015	
	Напомена:							
	Разлог и оправданост набавке:	Консултантске услуге ради реализације пројекта које финансира Светска банка.						
	Начин утврђивања процењене вредности:	На основу одобрених средстава ребалансом буџета.						
	Остале напомене:	Образложење основаности: Средства иностраног задуживања Светске банке за потребе реализације пројекта.;						
радови		250,000,000						

2.3.1	Набавка радова "Регионални развој Бора"		511	7.1.2)1))	12 2014	12 2014	12 2015
	Напомена:						
	Разлог и оправданост набавке:	Реализација пројекта који финансира Светска банка.					
	Начин утврђивања процењене вредности:	На основу одобрених средства ребалансом буџета за 2014. годину.					
	Остале напомене:	Образложење основаности: Средства иностраног задуживања Светске банке за потребе реализације колектора у Кривељу Бор.;					
	Измена број: 1; усвојена: 11/10/2014; план: од 10.7.2014; поступак: ДОДАТ Образложење измене: Добијена су нова средства ребалансом буџета.						

Законом о јавним набавкама („Службени гласник РС“, бр. 124/12 и 14/15) прописано је да је наручилац дужан да до 31. марта текуће године сачини извештај о извршењу плана набавки за претходну годину, који доставља Управи за јавне набавје и Државној ревизорској институцији.

Извештај о извршењу плана набавки за 2014. годину дат је као посебни документ уз овај Информатор. Може се преузети са стране: http://www.mre.gov.rs/doc/informator/Izvestaj%20o%20izvrsenju%20plana%20nabavki%20za%202014.pdf

План набавки за 2015. годину

Обухвата: ***Датум усвајања:***

1/29/2015

Министарство рударства и енергетике

Јавне набавке

Рб	Предмет набавке		Планирана средства у буџету/фин.плану Конто/позиција	Врста поступка	Оквирни датум покретања поступка	закључења уговора	извршења уговора
Укупно добра							
1.1.1	Набавка нафте и деривата њафте за потребе формирања обавезних резерви у Р Србији		521	отворени поступак	4 2015	7 2015	12 2015
	Напомена:						
	Разлог и оправданост набавке:	Директива ЕЗ 119/2009 намеће обавезу државама чланицама да одржавају минималне резерве сирове нафте и деривата нафте које се користе у случају поремећаја у снабдевању, а имајузчи у виду њихову високу увозну зависност, користећи механизме засноване на принципу солидарности. Законом о ратификацији уговора о оснивању ЕЗ ("Сл. гласник РС", бр. 62/06) Р Србија је преузела обавезу да усагласи своје законодавство са захтевима директива ЕУ у сектору енергетике.					
	Начин утврђивања процењене вредности:	С обзиром да се ради о набавци берзанске робе, прате се котације сирове нафте и котације деривата нафте на паритетима FOB и CIF MEDITERAN BASIS GENOVA/LAVERA (извор Роутерс), зависни трошкови набавке и валутни ризик у износу од 5% процењене вредности сирове нафте и деривата нафте, у свему према расположивим складишним капацитетима у републици и годишњим и дугорочним планом формирања и одржавања обавезних резерви.					
	Остале напомене:	тип набавке: грађански надзорник;					
1.1.2	Рачунарска опрема		512 512	отворени поступак	2 2015	4 2015	5 2015
	Напомена:						
	Разлог и оправданост набавке:	Рачунарска опрема је неопходна за свакодневни рад запослених у министарству. Рачунари који су у употреби су старије генерације са мало радне меморије који су били планирани за расход.					
	Начин утврђивања процењене вредности:	Одређена кроз истраживање тржишта и прикупљања података о јединичним ценама које одговарају траженом квалитету.					

	Остале напомене:	тип набавке: централизована набавка; набавку спроводи: Управа за заједничке послове републичких органа; образложење централизоване набавке: У складу са Уредбом о условима и начину спровођења поступка јавне набавке од стране Управе за заједничке послове републичких органа и утврђивању Списка предмета јавне набавке ("Сл. гласник РС", бр.110/2013);					
1.1.3	Софтвер		515	поступак јавне набавке мале вредности	2 2015	3 2015	4 2015
	Напомена:						
	Разлог и оправданост набавке:	Софтвери за чување података и конверзију ПДФ докумената и препознавање текста су потребни за свакодневни успешан рад службеника овог министарства.					
	Начин утврђивања процењене вредности:	Истраживање тржишта путем интернета и прикупљање података о јединичним ценама које одговарају траженом квалитету.					
	Остале напомене:						

1.1.4	Канцеларијски материјал		426	отворени поступак	2 2015	9 2015	9 2017
	Разлог и оправданост набавке:	Стварање услова за обављање редовних активности запослених у министарству.					
	Начин утврђивања процењене вредности:	Процењена вредност утврђена на основу потрошње 2014 године.					
	Остале напомене:	тип набавке: централизована набавка; набавку спроводи: Управа за заједничке послове републичких органа; образложење централизоване набавке: У складу са Уредбом о условима и начином спровођења поступка јавне набавке од стране УЗЗПРО и утвтрђивању Списка предмета јавне набавке ("Сл.гГласник РС, бр. 110/2013);					
1.1.5	Тонери		426	отворени поступак	2 2015	7 2015	7 2017
	Напомена:						
	Разлог и оправданост набавке:	Стварање услова за обављање редовних активности запослених у овом министарству.					
	Начин утврђивања процењене вредности:	Процењена вредност утврђена на основу потрошње из 2014 године.					
	Остале напомене:	тип набавке: централизована набавка; набавку спроводи: Управа за заједничке послове републичких органа; образложење централизоване набавке: У складу са Уредбом о условима и начину спровођења поступка јавне набавке од стране УЗЗПРО и утврђивању Списка предмета јавне набавке ("Сл. гласник РС", бр. 110/2013);					
услуге							

1.2.1	Услуге осигурања 1. Осигурање запослених 2. Осигурање имовине 3. Каско осигурање службених возила		421	поступак јавне набавке мале вредности	3 2015	4 2015	4 2016
	Напомена:						
	Разлог и оправданост набавке:	Набавка се спроводи у складу са важећим прописима: из области радних односа и безбедности и здравља на раду као и из области безбедности саобраћаја.					
	Начин утврђивања процењене вредности:	На основу вредности услуге из претходног периода и слања упитника осигуравајућим кућама.					
	Остале напомене:	тип набавке: обликована по партијама;					
1.2.2	Услуга фиксне телефоније		421	отворени поступак	2 2015	5 2015	5 2017
	Напомена:						
	Разлог и оправданост набавке:	Стварање услова за несметан редовни рад службеника министарства.					
	Начин утврђивања процењене вредности:	На основу потрошње из претходног периода.					
	Остале напомене:	тип набавке: централизована набавка; набавку спроводи: Управа за заједничке послове; образложење централизоване набавке: У складу са Уредбом о условима и начину спровођења поступка јавне набавке од стране УЗЗПРО и утврђивању Списка предмета јавне набавке ("Сл.гГласник РС", бр. 110/2013);					
1.2.3	Услуга дизајна и штампања брошура, стратегије, материјала за семинаре, лиценци, приручника и упутстава		423	поступак јавне набавке мале вредности	4 2015	5 2015	12 2015
	Напомена:						
	Разлог и оправданост набавке:	За потребе рада министарства потребно је да припремљена брошура буде доступна и у штампаној верзији на српском и енглеском језику, као и да нова Стратегија развоја енергетике буде доступна у штампаној форми на сршпском и енглеском језику. За потребе успостављања и примене система енергетског менаџмента, чије је увођење прописано Законом о ефикасном коришћењу електричне енергоје.					
	Начин утврђивања процењене вредности:	Према ценама на тржишту, процењеном броју комада предметног мтеријала и процењеном броју страна.					
	Остале напомене:						

1.2.4	Услуге коришћења сервиса новинских агенција		423	поступак јавне набавке мале вредности	3 2015	4 2015	4 2016
	Разлог и оправданост набавке:	Неопходна је сарадња ПР службе са новинском агенцијом ради праћења активности министарства кроз могућност коришћења писаног, фото и видео сервиса новинске агенције.					
	Начин утврђивања процењене вредности:	На основу претходне потрошње.					
	Остале напомене:						
1.2.5	Одржавање система за контролу приступа и система за евиденцију основних средстава		423	поступак јавне набавке мале вредности	2 2015	3 2015	3 2016
	Напомена:						
	Разлог и оправданост набавке:	Набавка неопходна ради одржавања постојећег система за контролу приступа запослених и евиденције основних средстава, као и због израде нових пропусница, картица за термо штампаче и сл.					
	Начин утврђивања процењене вредности:	Провођена вредност је одређена на основу износа од 10% вредности набавке система.					
	Остале напомене:						
1.2.6	Услуга обезбеђења и одржавања простора за смештај и чување обавезних резерви нафте и деривата нафте		421	отворени поступак	4 2015	7 2015	7 2016
	Напомена:						
	Разлог и оправданост набавке:	Неопходно је обезбедити складишни простор за смештај и чување обавезних резерви нафте и деривата нафте и то за део недостајућих капацитета који нису у јавној својини у зависности од структуре обавезних резерви која ће бити утврђена Планом постепеног формирања и одржавања обавезних резерви за перио од 10 година.					
	Начин утврђивања процењене вредности:	Чланом 25. став 2. Закона о робним резервама прописано је да цену складиштења у складиштима у јавној својини утврђује Влада на основу методологије за одређивање цене складиштења. Припрема наведеног акта је у току.					
	Остале напомене:						

1.2.7	Резервација авио карата и хотелског смештаја за службена путовања запослених и постављених лица		422	отворени поступак	3 2015	6 2015	6 2016
	Напомена:						
	Разлог и оправданост набавке:	Ради ефикасног обављања активности министарства нарочито имајући у виду процес европских интеграција.					
	Начин утврђивања процењене вредности:	На основу утрошених средстава за ове намене у претходном периоду					
	Остале напомене:						
1.2.8	Програмирање базе за енергетске прегледе и енергетски менаџмент за Норвешки пројекат		424 424	отворени поступак	2 2015	5 2015	5 2016
	Напомена:						
	Разлог и оправданост набавке:	Израда базе података је предвиђена у оквиру члана 15. Закона о ефикасном коришћењу енергије ("Сл. гласник РС", бр.25/2013).					
	Начин утврђивања процењене вредности:	Процену вредности извршио је јапански консултант ангажован на пројекту за увођење система енергетског менаџмента.					
	Остале напомене:						

1.2.9	Здравствена заштита запослених - услуге систематских прегледа		424	поступак јавне набавке мале вредности	5 2015	6 2015	12 2015
	Разлог и оправданост набавке:	На основу законске обабвезе за превентивну здравствену заштиту запослених према Закону о раду.					
	Начин утврђивања процењене вредности:	На основу претходне потрошње.					
	Остале напомене:						
1.2.10	Сервисирање службених возила са уградњом оригиналних делова		425	поступак јавне набавке мале вредности	6 2015	7 2015	7 2016

	Напомена:						
	Разлог и оправданост набавке:	Набавка се спроводи како би се обезбедила исправност возила, нарочито имајући у виду безбедност и сигурност запослених и осталих учесника у саобраћају, а у складу са прописима из области безбедности саобраћаја.					
	Начин утврђивања процењене вредности:	Процењена вредност је одређена на основу броја возила, понуда из претходних година,, узимајући у обзир актуелне цене пружаоца услуга на тржишту, истраживањем путем интернета.					
	Остале напомене:						
1.2.11	Израда техничких подлога за подзаконске акте закона о Ефикасном коришћењу енергије		423	поступак јавне набавке мале вредности	3 2015	4 2015	7 2015
	Напомена:						
	Разлог и оправданост набавке:	Закон о ефикасном коришћењу енергије („Службени Гласник РС“, бр. 25/13) прописао је у члановима 45. и 46. доношење подзаконских аката којим се дефинишу минимални захтеви енергетске ефикасности у производњи, преносу и дистрибуцији електричне и топлотне енергије, транспорту и дистрибуцији природног гаса за нова и реконструисана постројења, као и садржину елабората о енергетској ефикасности постројења за производњу топлотне или електричне енергије, као и постројења за комбиновану производњу топлотне и електричне енергије, система или делова система за пренос, дистрибуцију електричне, односно топлотне енергије, односно транспорт и дистрибуцију природног гаса.					
	Начин утврђивања процењене вредности:	Процењена вредност је дата на основу сличних пројекта који су у претходном периоду рађени за потребе министарства, а на основу процене броја дана потребних за израду тражених подлога и процењене дневнице за ту врсту услуге.					
	Остале напомене:						
1.2.12	Израда Програма остваривања Стратегије развоја енергетике Републике Србије		423	отворени поступак	3 2015	6 2015	12 2015
	Напомена:						
	Разлог и оправданост набавке:	У складу са Законом о енергетици, члан 5 и 6, министарство је у обавези да припреми предлог Програма остваривања Стратегије који се доставља Влади на усвајање.					
	Начин утврђивања процењене вредности:	Цена експертског дана, укупан број дана ангажовања и елементарни број ангажованих консултаната.					
	Остале напомене:						

1.2.13	Регистрација и обавезно осигурање моторних возила - аутоодговорност без осигурања лица и без осигурања стакала		482 421	поступак јавне набавке мале вредности	2 2015	3 2015	3 2016
	Напомена:						
	Разлог и оправданост набавке:	Набавка се спроводи у складу са важећим прописима из области безбедности саобраћаја.					
	Начин утврђивања процењене вредности:	Према броју возила које користи министарств, вредности предметне услуге из претходног периода и слањем упта потебцијалним понуђачима..					
	Остале напомене:						

1.2.14	Припрема подлога за израду извештаја "Seцуриту оф Synnly Statement"		424	отворени поступак	2 2015	4 2015	7 2015
	Разлог и оправданост набавке:	Сагласно члану 11. Закона о енергетици („Сл. гласник РС“ 145/14) доноси се Извештај о сигурности снабдевања који се доставља надлежном одбору за енергетику Народне скупштине и сагласно члану29. Закона о ратификацији Уговора о оснивању Енергетске заједнице између Европске заједнице и Републике Албаније, Републике Бугарске, Босне и Херцеговине, Републике Хрватске, Бивше Југословенске Републике Македоније, Републике Црне Горе, Румуније, Републике Србије и Привремене Мисије Уједињених нација на Косову у складу са резолуцијом 1244 Савета безбедности Уједињених нација („Сл. гласник РС“ 62/06) доставља се Секретаријату Енергетске заједнице.					
	Начин утврђивања процењене вредности:	На основу тржишног испитивања и средства одобрених Законом о буџету Репблике Србије за 2015. годину					
	Остале напомене:						
1.2.15	Припрема подлога за доношење техничких прописа		424	отворени поступак	4 2015	6 2015	12 2015
	Напомена:						
	Разлог и оправданост набавке:	Чланом 219. Закона о енергетици прописано је доношење техничких прописа из области електроенергетике.					
	Начин утврђивања процењене вредности:	На основу тржишног испитивања и средства одобрених Законом о буџету Репблике Србије за 2015. годину.					
	Остале напомене:						

1.2.16	Набавка услуге ревизије за пројекат Норвешка помоћ Србији на успостављању енергетског планирања на локалном нивоу		423	поступак јавне набавке мале вредности	5 2015	6 2015	12 2015
	Напомена:						
	Разлог и оправданост набавке:	Након реализације активности на пројекту Норвешка помоћ Србији на успостављању енергетског планирања на локалном нивоу, неопходно је спровести јавну набавку ревизора који ће сачинити извештај о реализацији пројекта. За ову активност средства су обезбеђена из донације, ослобођена ПДВ-а.					
	Начин утврђивања процењене вредности:	Испитивање тржишта.					
	Остале напомене:						
1.2.17	Набавка услуге приступа подацима о ценама сирове нафте и деривата нафте и ценама енергије и енергената		424	отворени поступак	2 2015	4 2015	4 2017
	Напомена:						
	Разлог и оправданост набавке:	Законом о министарствима је прописано да Министарство рударства и енергетике, између осталог, обавља послове државне управе који се односе на: енергетику; енергетску политику и планирање развоја енергетике у области електричне енергије, природног гаса, нафте и деривата нафте; стратегију и политику енергетске безбедности, израду годишњих и средњорочних програма енергетске безбедности и обезбеђивања материјалних и других услова за реализацију тих програма; обавезне и друге резерве енергената;; обновљиве изворе енергије; координацију послова у вези са инвестицијама у енергетику. За потребе одређивања и праћења цена деривата нафте и природног гаса на тржишту Републике Србије, чија се цена везује за цене релевантних деривата нафте које објављује Plattc, сагласно потписаним уговорима о снабдевању, неопходно је прибавити ову услугу.					
	Начин утврђивања процењене вредности:	На основу потрошње у претходном периоду.					
	Остале напомене:						

1.2.18	Припрема подлога за израду Превентивног и Кризног плана ради обезбеђивања сигурности снаевањ а природним гасом		424	отворени поступак	2 2015	4 2015	9 2015
	Напомена:						

	Разлог и оправданост набавке:	Законом о енергетици прописано је да Влада доноси Превентивни акциони план и Кризни план ради обезбеђивања сигурности снабдевања природним гасом.					
	Начин утврђивања процењене вредности:	На основу одобрених средстава Закона о буџету за 2015.					
	Остале напомене:						
1.2.19	Припрема подлога за доношење подзаконских аката Закона о цевоводном транспорту		424	отворени поступак	4 2015	6 2015	12 2015
	Напомена:						
	Разлог и оправданост набавке:	Сагласно Закону о цевоводном транспорту течних и гасовитих угљоводоника доносе се одговарајући подзаконски акти.					
	Начин утврђивања процењене вредности:	На основу тржишног испитивања и средства одобрених Законом о буџету Републике Србије за 2015. годину					
	Остале напомене:						
1.2.20	Израда софтвера базе података за Сектор за нафту и гаса		424	отворени поступак	3 2015	5 2015	8 2015
	Напомена:						
	Разлог и оправданост набавке:	Законом о енергетици прописано су обавезе енергетских субјеката за доставом података на основу којих се врши праћење у области енергетике, као и извештавање надлежних институција.					
	Начин утврђивања процењене вредности:	На основу тржишног испитивања и средства одобрених Законом о буџету Републике Србије за 2015. годину.					
	Остале напомене:						
1.2.21	Одржавање софтвера базе података опреме под притиском		424	отворени поступак	6 2015	8 2015	12 2015
	Напомена:						
	Разлог и оправданост набавке:	Министарство рударства и енергетике прописује техничке прописе из области опреме под притиском. Именована тела, која се именују сагласно закону и наведеним техничким правилницима су дужна да обавештавају министарство о својим активности везним разврставање, прегледе и испитивање опрме под притиском. Уједно се остварује мониторинг целокупне опреме под притиском на територији Републике Србије.					
	Начин утврђивања процењене вредности:	На основу тржишног испитивања и средства одобрених Законом о буџету Републике Србије за 2015. годину.					

	Остале напомене:						
1.2.22	Припрема подлога за доношење подзаконских аката Закон о робним резервама		424	отворени поступак	3 2015	5 2015	12 2015
	Напомена:						
	Разлог и оправданост набавке:	Законом о робним резервама прописано је да министарство надлежно за послове енергетике доноси подзаконске акте овог закона					
	Начин утврђивања процењене вредности:	На основу тржишног испитивања и средства одобрених Законом о буџету Републике Србије за 2015. годину.					
	Остале напомене:						

1.2.23	Одржавање Есрі АрцGIS софтвера - лиценце које се користе за потребе (ГеолИСС-а и ЦИС ГИР-а) и Техничка подршка и одржавање Централног информационог система за геологију и рударство (ЦИС ГИР-)-		423	отворени поступак	2 2015	4 2015	4 2016
	Напомена:						
	Разлог и оправданост набавке:	Министарство је претходних година успоставило два информациона система - Геолошки информациони систем Србије (ГеолИСС) и Централни информациони систем за геологију и рударство (ЦИС ГИР) користећи ESRI GIS - АрцGIS софтвер као платформу. У циљу несметаног функционисање тих информационих система неопходно је обезбедити одржавање АрцGIS софтвера као платформе на којој су развијени и представљају део свакодневног пословног процеса.					
	Начин утврђивања процењене вредности:	За утврђивање процењене вредности коришћена је анализа тржишта по питању софтвера који се испоручује од стране водећих светских компанија, у које спада и ЕСРИ, као водећи светски произвођач ГИС софтвера са тржишним учешћем од око 40% на светском нивоу. Пракса светских произвођача софтвера је да се цена годишњег одржавања која укључује техничку подршку и испоруке свих сервис пакова и нових верзија софтвера који се појаве током периода одржавања, износи од 25-35% од цене набавке нове лиценце софтвера.					
	Остале напомене:						

1.2.24	Одржавање Геолошког информационог система Србије (ГеолИСС-а) и Акциони план за спровођење Стратегије развоја информационог друштва - Надоградња и развој ГеолИСС-а		423	преговарачки поступак без објављивања позива за подношење понуда	3 2015	4 2015	4 2016
	Напомена:						
	Разлог и оправданост набавке:	Геолошки информациони систем Србије (ГеолИСС) се као стратешки пројекат развија последњих неколико година. ГеолИСС је формиран као посебна АрцGIS екстензија у потпуности прилагођена раду корисника како у смислу ажурирања система новим подацима тако и благовременог прибављања потребних информација о геолошким ресурсима Републике Србије.					
	Начин утврђивања процењене вредности:	Квалитативна и квантитативна анализа услуга.					
	Остале напомене:	ЗЈН: 36.1.2); Образложење основаности: Добино мишљење УЈН бр. 404-02-468/14 од 07.03.2014. године да ову набавку може извршити на основу приложених доказа искључиво Рударско-геолошки факултет.;					
1.2.25	Одржавање и унапређење постојећег софтвера за наплату накнаде за коришћење минералних сировина и накнаде за примењена геолошка истраживања		423	отворени поступак	2 2015	5 2015	5 2016
	Напомена:	На основу прикупљених информација као и понуда које су слате компанијама које се баве израдом софтвера, анкентиране компаније нису показале спремност за одржавање софтвера који они нису израдили што би значило куповину новог софтвера и/или одржавање које би се плаћало по радном часу и учинку, што би онда премашивало процењену вредност.					
	Разлог и оправданост набавке:	Потребно је да Министарству рударства и енергетике као кориснику софтвера пружи се континуирана, стручна подршку која подразумева примену, одржавање и иновирање постојећег софтвера за наплату накнаде. Такође је потребно да се омогући да се овај програмски пакет прилагоди специфичностима пословања корисника и ажурира у складу са изменом законске регулативе.					
	Начин утврђивања процењене вредности:	Процењена вредност је утврђена испитивањем тржишта у текућем периоду као и из ранијих година односно од 2008. године када је купљен софтвер за накнаду.					
	Остале напомене:						

1.2.26	Одржавање рачунарске опреме и штампача		425	отворени поступак	2 2015	4 2015	4 2015
	Разлог и оправданост набавке:	Средства потребна за сервисирање рачунарске опреме, првенствено се та средства троше на штампаче.					
	Начин утврђивања процењене вредности:	Процењена вредност одређена се кроз истраживање тржишта и прикупљање података о јединичним ценама које одговарају траженом квалитету.					

	Остале напомене:	тип набавке: централизована набавка; набавку спроводи: Управа за заједничке послове републичких органа; образложење централизоване набавке: У складу са Уредбом о условима и начину спровођења поступка јавне набавке од стране УЗЗПРО и утврђивању Списка предмета јавне набавке ("Сл. Гласник РС", бр.110/2013);					
радови							
1.3.1	Изградња тунела/колектора у зони флотацијског јаловишта Велики Кривељ		511	отворени поступак	5 2015	8 2015	8 2016
	Напомена:						
	Разлог и оправданост набавке:	Набавка се спроводи ради решавања опасности од оштећења конструкције постојећег колектора за девијацију Кривељске реке испод јаловишта Велики Кривељ, што је једно од најхитнијих наслеђених проблема животне средине у рударском сектору у Борском округу.					
	Начин утврђивања процењене вредности:	Средства одређена пројектом.					
	Остале напомене:						
1.3.2	Израда Просторног плана посебне намене Магистралног гасовода МГ10 Ниш - Димитровград, граница Србија - Бугарска		511	отворени поступак	3 2015	6 2015	6 2016
	Напомена:	Заједничка набавка са Министарством грађевинарства, саобраћаја и инфраструктуре.					
	Разлог и оправданост набавке:	Пријоритетни пројекат којим се обезбеђује повезивање гасоводног система Р Србије са суседним државама. Реализацијом овог пројекта се обезбеђује диверзификација правца и извора снабдевања, уз унапређење сигурности снабдевања како Р Србије тако и Бугарске и целог региона. Диверзификација праваца и извора снабдевања, као и унапређење сигурности снабдевања је један од основних циљева енергетске стратегије Р Србије.					
	Начин утврђивања процењене вредности:	На основу тржишног испитивања и средстава одобрених Законом о буџету Р Србије за 2015. годину.					
	Остале напомене:						

Рб	Предмет набавке		Планирана средства у буџету/фин.плану	Основ за изузеће	Оквирни датум		
					покретања поступка	закључења уговора	извршења уговора

			Конто/позиција				
Укупно							
добра		2,796,000					
2.1.1	Мрежна опрема		512	39.2.	2 2015	3 2015	4 2015
	Напомена:						
	Разлог и оправданост набавке:	Потребно је заменити мрежну опрему која је стара 7 и више година у случају отказа и набавка мрежних каблова , утичница и осталих склопова који улазе у домен лпкалне рачунарске мреже министарства на обе локације.					
	Начин утврђивања процењене вредности:	Путем истраживања тржишта и прикупљања података о јединичним ценама које одговарају траженом квалитету.					
	Остале напомене:	Образложење основаности: Набавка која на годишњем нивоу не прелази износ од 400.000,00 динара.;					
2.1.2	Резервни делови за рачунаре ван гарантног рока		426	39.2.	2 2015	3 2015	12 2015
	Напомена:						
	Разлог и оправданост набавке:	Набавка неопходна због дотрајалости постојеће рачунарске опреме, као и због њеног редовног сервисирања, за опрему које има мало и која не улази у процес набавке гаранција због не рентабилности. У питању су додатни дискови, меморије, напајања, пуњачи за лаптопове и слично.					
	Начин утврђивања процењене вредности:	Процењена вредност одређена се кроз истраживање тржишта и прикупљање података о јединичним ценама које одговарају траженом квалитету.					
	Остале напомене:	Образложење основаности: Набавка на годишњем нивоу не прелази лимит од 400.000,00 динара.;					
2.1.3	Службена одећа заштитна средства, ципеле и шлемови, као и одећа и заштитна опрема за ИТ групу		426	39.2.	3 2015	3 2015	4 2015
	Напомена:						
	Разлог и оправданост набавке:	Опрема прописана извештајем о процени ризика и безбедности на раду, полице, колица, прслуци за серверску собу и слично.					
	Начин утврђивања процењене вредности:	Процењена вредност одређена се кроз истраживање тржишта и прикупљање података о јединичним ценама које одговарају траженом квалитету.					
	Остале напомене:	Образложење основаности: Набавка на годишњем нивоу не прелази износ од 400.000,00 динара;					

2.1.4	Претплата на „Міцрософт MSDN” базу података, апликација и техничке подршке		423	39.2.	2 2015	2 2015	4 2015
	Напомена:						
	Разлог и оправданост набавке:	Претплата за приступ бази података произвођача софтвера који се користе у Министарству, а добијени су од Владе. С обзиром да за већину рачунара и сервера Министарство не планира средства за одржавање приступ овој бази омогућава Групи за развој и одржавање информационог система да благовремено приступа, преузима и примењују на рачунаре и сервера Министарства све безбедносне додатке како би оперативни системи и апликације Министарства били у безбедном и функционалном стању.					
	Начин утврђивања процењене вредности:	Процењена вредност одређена се кроз истраживање тржишта и прикупљање података о јединичним ценама које одговарају траженом квалитету.					
	Остале напомене:	Образложење основаности: Набавка чији износ не прелази лимит од 400.000,00 динара на годишњем нивоу.;					

Набавке на које се Закон не примењује

2.1.5	Годишња претплата на пословна гласила "Службени гласник РС" за 2015. годину, 6 примерака штаамо г издања и 3 примерка електронског издања		426	7.1.1)	1 2015	1 2015	12 2015
	Напомена:						
	Разлог и оправданост набавке:	Неопходна литература за редован рад запослених.					
	Начин утврђивања процењене вредности:	На основу предрачуна Службеног гласника РС.					
	Остале напомене:	Образложење основаности: Искључива права ЈП Службени гласник по Закону о ауторским и сродним правима и Закону о објављивању закона и других прописа и аката;					
2.1.6	Годишња претплата на НИП образовни информатор		426	39.2.	1 2015	1 2015	12 2015
	Напомена:						
	Разлог и оправданост набавке:	Неопхода за рад службеника Одељења за материјално-финансијске послове.					
	Начин утврђивања процењене вредности:	На основу предрачуна.					
	Остале напомене:	Образложење основаности: Набавка не прелази износ од 400.000,00 динара на годишњем нивоу.;					
2.1.7	Годишња претплата на Информатор CEKOS		426	39.2.	1 2015	1 2015	12 2015
	Напомена:						
	Разлог и оправданост набавке:	Неопходан извор тумачења законске регулативе за рад запослених.					
	Начин утврђивања процењене вредности:	На основу претплате за 2014.					
	Остале напомене:	Образложење основаности: Процењена вредност за ову врсту набавке не прелази износ од 400.000,00 динара.;					
2.1.8	Претплата на стручну литературу за потребе запослених за 2015. годину		426	39.2.	2 2015	2 2015	11 2015
	Напомена:						
	Разлог и оправданост набавке:	неопходна за рад запослених у Министарству					
	Начин утврђивања процењене вредности:	на основу потрошње у претходном периоду					
	Остале напомене:	Образложење основаности: Процењена вредност набавке на годишњем нивоу не прелази износ од 400000 динара;					

2.1.9	Дневна штампа за потребе кабинета		426	39.2.	2 2015	2 2015	12 2015
	Напомена:						
	Разлог и оправданост набавке:	ради информисања о актуелним дешавањима у земљи и иностранству					
	Начин утврђивања процењене вредности:	на основу реалних потреба, цена дневне штампе и расположивих средстава					
	Остале напомене:	Образложење основаности: Укупна процењена вредност набавке на годишњем нивоу не прелази 400000 динара;					
2.1.10	Опрема за серверску собу		512	39.2.	5 2015	5 2015	6 2015
	Напомена:						
	Разлог и оправданост набавке:	Потреба куповине клима уређаја и врата за серверску собу у циљу очувања и заштите података министарства и процеса рада.					
	Начин утврђивања процењене вредности:	Према одобреним средствима и истраживању тржишта путем интернета.					
	Остале напомене:	Образложење основаности: Набавка чији износ на годишњем нивоу не прелази износ од 400.000,00 динара;					

2.1.11	Симболични и пригодни поклони на име репрезентације миниостарства		423	39.2.	1 2015	1 2015	12 2015
	Разлог и оправданост набавке:	Пригодни поклони за стране делегације приликом сусрета са представницима министарства.					
	Начин утврђивања процењене вредности:	На основу потрошње за претходни период и потребама министарства за ову годину.					
	Остале напомене:	Образложење основаности: Износ процењене вредности за набавку ове врсте добара на годишњем нивоу је испод 400.000,00 динара.;					
услуге		11,866,000					
2.2.1	Уговори о привременим и повременим пословима		423	7.1.12)	1 2015	1 2015	12 2015
	Напомена:						

	Разлог и оправданост набавке:	Послови који се обављају највише до 120 радних дана у календарској години, а неопходни су ради извршења послова у министарству.					
	Начин утврђивања процењене вредности:	На основу претходне потрошње, сложености послова и нето плата запослених на сличним пословима утврђене на основу Закона о платама државним службеницима и намештеницима.					
	Остале напомене:	Образложење основаности: Основаност је у изузетку који се односи на закључење уговора о обављању привремених и повремених послова.;					
2.2.2	Угоститељске услуге (Управа за заједничке послове)		423	7.1.1)	1 2015	1 2015	12 2015
	Напомена:						
	Разлог и оправданост набавке:	Потреба за угоститељским услугама током обука запослених, радних састанака, посета делегација и сл.					
	Начин утврђивања процењене вредности:	Према реалним потребама, претходној потрошњи и актуелним ценама.					
	Остале напомене:	Образложење основаности: Уредба о УЗЗПРО члан 2. став 1. тачка 12) - угоститељске услуге у пословним зградама републичких органа за потребе министарства.;					
2.2.3	Котизација за семинаре у земљи		423	39.2.	2 2015	2 2015	12 2015
	Напомена:						
	Разлог и оправданост набавке:	Усавршавање запослених ради бољег обављања радних активности.					
	Начин утврђивања процењене вредности:	На основу потрошње у 2014 години.					
	Остале напомене:	Образложење основаности: Набавка чија вредност на гдишњем нивоу не прелази износ од 400.000,00 динара.;					
2.2.4	Услуге "брзе поше"		421	39.2.	7 2015	8 2015	8 2016
	Напомена:						
	Разлог и оправданост набавке:	За потребе редовног обављања послова у министарству.					

	Начин утврђивања процењене вредности:	Према претходној потрошњи.					
	Остале напомене:	Образложење основаности: Укупна процењена вредност на годишњем нивоу за ову врсту набавке не прелази износ од 400.000, динара.;					
2.2.5	Објављивања тендера и огласа у "Сл.гласнику РС" у складу са Законом о јавним набавкама		423	7.1.1)	1 2015	1 2015	12 2015
	Напомена:						
	Разлог и оправданост набавке:	Набавка од носиоца искључивог права на обављање предметне делатности					
	Начин утврђивања процењене вредности:	На основу потрошње из претходне године.					
	Остале напомене:	Образложење основаности: Искључиво право на објављивање огласа на основу члана 57. Закона о јавним набавкама;					
2.2.6	Објављивање огласа и позива у јавним гласилима		423	39.2.	2 2015	2 2015	12 2015
	Разлог и оправданост набавке:	Обавештавање јавности и позиви инвеститирима за пријаве за донације, пројекте и друго.					
	Начин утврђивања процењене вредности:	На основу потреба и јединичних цена огласа.					
	Остале напомене:	Образложење основаности: На годишњем нивоу ова врста набавке је испод износа од 400.000,00 динара;					
2.2.7	On-line приступ бази правних прописа		423	39.2.	2 2015	2 2015	2 2015
	Напомена:						
	Разлог и оправданост набавке:	Потреба за праћењем правних прописа, судске праксе, мишљења и коментара.					

	Начин утврђивања процењене вредности:	На основу износа из претходне године.					
	Остале напомене:	Образложење основаности: Набавка не прелази износ на годишњем нивоу од 400.000,00 динара.;					
2.2.8	Текуће поправке и одржавање опреме		425	39.2.	2 2015	2 2015	11 2015
	Напомена:						
	Разлог и оправданост набавке:	неопходно је редовно одржавање опреме и поправке по потреби					
	Начин утврђивања процењене вредности:	Према претходној потрошњи.					
	Остале напомене:	Образложење основаности: Укупна процењена вредност на годишњем новоу не прелази износ од 400000 динара;					
2.2.9	Услуга "пресс цlinпing"		423	39.2.	2 2015	2 2015	2 2016
	Напомена:						
	Разлог и оправданост набавке:	Потреба праћења јавног мњења за ПР службу кабинета министра.					
	Начин утврђивања процењене вредности:	Испитивањем тржишта путем интернета и потрошње у претходном периоду.					
	Остале напомене:	Образложење основаности: Набавка чија процењена вредност на годишњем нивоу не прелази износ од 400.000, динара.;					
2.2.10	Продужење гаранција за серверску опрему		423	39.2.	3 2015	4 2015	4 2015
	Напомена:						
	Разлог и оправданост набавке:	Део серверске опреме у поседу министарства је у гаранцији коју је могуће продужити шти је рационалније од уговора о одржавању.					
	Начин утврђивања процењене вредности:	Одређена кроз истраживање тржишта и прикупљања података о јединичним ценама које одговарају траженом квалитету.					

	Остале напомене:	Образложење основаности: Набавка на годишњем нивоу не прелази износ од 400.000,00 динара;

Место и датум: **Одговорно лице:**

М.П.

Александар Антић

ЈАВНЕ НАБАВКЕ

ЗАКЉУЧЕНИ УГОВОРИ У 2015. ГОДИНИ
Министарство рударства и енергетике

Врста поступка	Подаци о предмету јавне набавке	Процењена вредност	Уговорена вредност без ПДВ (РСД)	Уговорена вредност са ПДВ (РСД)	Назив добављача	Датум закључења уговора/анекса уговора
Централизована јавна набавка УЗЗПРО – Оквирни споразум након кога је министарство закључило појединачни уговор	Услуга мобилне телефоније	30.000.000	1.684.800	2.021.760	Предузеће за телекомуникације „Телеком Србија“ акционарско друштво Београд са седиштем у Београду, ул. Таковска бр. 2	Уговор број 404-02-13/2014-08 од 09.01.2015. године
Набавка мале вредности чија вредност на годишњем нивоу није већа од 400.000 динара Н-1/15	Услуга on-line приступ бази правних прописа	390.000	90.000	99.000	„ИНГ-ПРО“ Издавачко-графичко д.о.о., Београд, Веле Нигринове 16а	Датум потписивања наруџбенице 13.02.2015. године

Набавка мале вредности чија вредност на годишњем нивоу није већа од 400.000 динара Н-2/15	Услуга – press-clipping	399.000	398.400	478.080	„NINAMEDIA KLIPING“д.о.о., Нови Сад, Војводе Мишића 9	Датум потписивања наруџбенице 03.03.2015. године
Набавка мале вредности, ЈН 1/15	Услуга регистрације и обавезног осигурања моторних возила од аутоодговорности, без осигурања лица и без осигурања стакала	690.000,00	556.803,00	568.074,00	Агенција за административне услуге „Беокомерц“, Београд, Сарајевска 26	Уговор број 404-02-13/8/2015-08 од 09.04.2015.године
Набавка мале вредности, ЈН 2/15	Набавка добра-софтвер	850.000,00	835.864,00	1.003.036,80	„Extreme“ д.о.о., Београд, Салвадора Аљендеа 33/14	Уговор број 404-02-15/7/2015-08 од 14.04.2015.године
Набавка мале вредности, ЈН 4/15	Услуге осигурања: Партија 1-осигурање запослених	466.000,00	175.826,44	/	„Глобос осигурање“ а.д.о., Београд, Кнеза Михаила 11-15,	Уговор број 404-02-18/7/2015-08 од 04.05.2015.године

Набавка мале вредности, ЈН 4/15	Услуге осигурања: Партија 2-осигурање имовине	60.000,00	34.141,89	35.848,99	„Сава осигурање“ а.д.о., Београд, Булевар Војводе Мишића 51	Уговор број 404-02-18/8/2015-08 од 08.05.2015.године
Набавка мале вредности чија вредност на годишњем нивоу није већа од 400.000 динара Н-3/15	Набавка резервних делова за рачунаре ван гарантног рока	380.000,00	205.313,75	246.376,50	„Bel computers“, Београд, Жарковачка 2Д	Датум потписивања наруџбенице 08.05.2015. године
Отворени поступак	Услуге одржавања и унапређења постојећег софтвера за наплату накнаде за коришћење минералних сировина и накнаде за примењена геолошка истраживања	416.666,00	414.000,00	414.000,00	Агенција за пружање информационих услуга „Корлеона“, Београд, Бољевци, Чмеликово насеље 58	Уговор број 404-02-17/6/2015-08 од 21.05.2015.године
Набавка мале вредности, ЈН 7/15	Услуге сервисирања службених возила са уградњом оригиналних делова	768.000,00	768.000,00	921.600,00	Ауто сервис и СТР „Миољуб Ћурчић“ пр, Београд, Војводе Скопљанца 31	Уговор број 404-02-26/7/2015-08 од 25.05.2015.године

Преговарачки поступак без објављивања јавног позива, ЈН 5/15	Услуге одржавања система за контролу приступа и система за евиденцију основних средстава	600.000,00	600.000,00	720.000,00	Институт "Михајло Пупин" д.о.о. Аутоматика, Београд, Волгина 15	Уговор број 404-02-14/9/2015-08 од 25.05.2015.године
Набавка мале вредности, ЈН 10/15	Услуге каско осигурања службених возила	432.000,00	181.703,06	190.788,21	„Wiener Stadische осигурање“ а.д.о., Београд, Трешњиног цвета 1	Уговор број 404-02-32/7/2015-08 од 10.06.2015.године
Отворени поступак, ЈН 9/15	Услуге одржавања Esri ArcGIS софтвера – лиценце које се користе за потребе ГеолИСС-а и ЦИС ГИР-а и техничка подршка и одржавање Централног информационог система за геологију и рударство	3.583.000,00	3.568.425,00	4.282.110,00	„ГДи ГИСДАТА“ д.о.о., Београд, Булевар Михаила Пупина 165е	Уговор број 404-02-28/6/2015-08 од 23.06.2015.године

Преговарачки поступак без објављивања јавног позива, ЈН 11/15	Услуге одржавања Геолошког информационог система (ГеолИСС-а) и надоградња и развој ГеолИСС-а-реализација Акционог плана за спровођење Стратегије развоја информационог друштва	3.100.000,00	3.060.000,00	3.672.000,00	Рударско-геолошки факултет, Београд, Ђушина 7	Уговор број 404-02-35/8/2015-08 од 06.07.2015.године
Набавка мале вредности чија вредност на годишњем нивоу није већа од 400.000 динара Н-4/15	Услуге продужења гаранција за серверску собу	399.000,00	360.592,00	432.710,40	DIALOG предузеће за трговину, пословне услуге и консалтинг доо Београд, Булевар Зорана Ђинђића 50/6	Датум потписивања наруџбенице, број 404-02-39/1/2015-08 03.07.2015. године
Набавка мале вредности чија вредност на годишњем нивоу није већа од 400.000 динара Н-5/15	**Услуге брзе поште**	**100.000,00**	**100.000,00**	**100.000,00**	**DHL International Beograd doo, Јурија Гагарина 36в**	**Датум потписивања наруџбенице, број 404-02-52/2015-08 29.07.2015. године**

Централизована јавна набавка УЗЗПРО – Оквирни споразум након кога је министарство закључило појединачни уговор	**Услуге одржавања штампача тип CANON са уградњом резервних делова**	**53.324,00**	**53.324,00**	**63.989,00**	**„Malex City Copy Service“ доо Београд, Миje Ковачевића 10**	**Уговор број 404-02-50/2015-01 од 30.07.2015.године**
Централизована јавна набавка УЗЗПРО – Оквирни споразум након кога је министарство закључило појединачни уговор	**Услуге одржавања рачунарске опреме тип HP са припадајућим лиценцним системским и корисничким софтвером**	**186.708,00**	**186.708,00**	**224.049,60**	**„ГОЛУМ“доо, Београд, Симе Игуманова 14**	**Уговор број 404-02-51/1/2015-08 од 10.08.2015.године**
Централизована јавна набавка УЗЗПРО – Оквирни споразум након кога је министарство закључило појединачни уговор	**Услуге одржавања штампача тип HP**	**399.968,00**	**399.968,00**	**479.961,60**	**„ГОЛУМ“доо, Београд, Симе Игуманова 14**	**Уговор број 404-02-51/2015-08 од 10.08.2015.године**

Отворени поступак, ЈН 12/15	**Услуга програмирања базе података за енергетске прегледе и систем енергетског менаџмента**	**6.812.000,00**	**3.849.600,00**	**4.619.520,00**	**„Quiddita”доо, Београд, Видска 25**	**Уговор број 404-02-36/8/2015-08 од 24.08.2015.године**
Преговарачки поступак без објављивања позива за подношење понуда, ЈН 6/15, партија 1	**Услуга приступа подацима о ценама сирове нафте и деривата нафте и ценама енергије и енергената- партија 1-набавка on-line приступа подацима и информацијама о референтним ценама сирове нафте и деривата нафте**	**12.000.000,00**	**7.158.592,44**	**7.158.592,44**	**Reuters Limited 30 South Colonnade Canary Wharf London E14 5EP United Kingdom**	**Уговор број 404-02-25/10/2015-08 од 25.08.2015.године**
Преговарачки поступак без објављивања позива за подношење понуда, ЈН 6/15, партија 2	**Услуга приступа подацима о ценама сирове нафте и деривата нафте и ценама енергије и енергената-партија 2-набавка on-line приступа подацима и информацијама о ценама енергије и енергената и пратећих услуга**	**3.000.000,00**	**1.802.455,50**	**1.802.455,50**	**PLATTS McGraw Hill Financial 20 Canada Square, London E14 5LH United Kingdom**	**Уговор број 404-02-25/9/2015-08 од 25.08.2015.године**

На сајту Министарства рударства и енергетике могу се пронаћи информације о текућим јавним набавкама: http://www.mre.gov.rs/javne-nabavke.php.

ЗАКЉУЧЕНИ УГОВОРИ У 2014. ГОДИНИ
Министарства рударства и енергетике

Врста поступка	Подаци о предмету јавне набавке	Процењена вредност	Уговорена вредност без ПДВ (РСД)	Уговорена вредност са ПДВ (РСД)	Назив добављача	Датум закључења уговора/анекса уговора
Отворени поступак	Набавка добара-калориметри	208.000.000,00	173.232.964,21	207.879.557,05	„Термопет“ д.о.о. , 11000 Београд, Господар Јованова 27 са чланом групе понуђача „NS Концепт“ д.о.о., 21000 Нови Сад, Суботичка 21	Уговор закључен 14.априла 2014. године Анекс уговора 404-00-24/2014-08 закључен 28.07.2014. год. на износ из уговора
Јавна набавка мале вредности	Набавка услуга-регистрација и осигурање моторних возила-аутоодговорност, без осигурања лица и без осигурања стакала	2.000.000,00	1.403.737,00	1.438.834,00	Агенција за административне услуге „Беокомерц“, 11000 Београд, Сарајевска 26, са члановима групе понуђача: „Delta Genepali осигурање“ а.д.о, 11070 Нови Београд Милентија Поповића 7б и АСЦ Србоауто д.о.о, 11070 Нови Београд	Уговор закључен 14. априла 2014. године Анекс уговора 404-02-18/2/2014-08 закључен 17.07.2014. год. на износ из уговора, обавезе по финкцији 430 – 332.427,50 без ПДВ-а, односно 340.255,00 са ПДВ-ом, обавезе по функцији 560-1.403.737,00 без ПДВ-а, односно 1.438.834,00 са ПДВ-ом

					Бродарска бб	
Јавна набавка мале вредности	Набавка услуга-осигурања, обликован у 4 партије	2.800.000,00	Партија 1. 249.077,92	249.077,92	„Глобос осигурање“а.д.о., Кнез Михаилова 11-15, Београд	Анекс уговора за партију 1 – осигурање запослених 404-02-34/2014-08 закључен 29.07.2014. год. на износ из уговора бр. 404-02-18/8/2014-09 од 22.04.2014.год.
Јавна набавка мале вредности			Партија 2. 38.727,46	40.664,88	„Сава осигурање“а.д.о., Булевар Војводе Мишића 51, Београд	Анекс уговора за партију 2 – осигурање непокретне имовине 404-02-35/2014-08 закључен 30.07.2014. год. на износ из уговора бр. 404-02-18/9/2014-09 од 22.04.2014.год.

Отворени поступак	Набавка услуга - Одржавање и унапређење (постојећег) софтвера за наплату накнаде за коришћење минералних сировина за потребе Министарства природних ресурса, рударства и просторног планирања		499.992,00	499.992,00	Агенција за пружање информатичких услуга „Корлеона“, Чмеликово насеље 58, Бољевци.	Анекс уговора 404-02-16/2/2014-08 закључен 18.06.2014. год. на износ из уговора бр. 404-02-39/6/2013-01 од 10.12.2013.год.
Отворени поступак	Набавка услуга - Одржавање GIS-а и IMIS-а и обнављање лиценци		5.028.640,00	6.034.368,00	GDI GISDATA доо, Булевар Михајла Пупина 165е, Нови Београд	Уговора бр. 404-02-7/7/14-01 од08.04.2014.год. Анекс уговора 404-02-11/2/2014-08 закључен 18.06.2014. год. на износ из уговора, обавезе по финкцији 440 – 3.432.640,00 без ПДВ-а, односно 4.119.168,00 са ПДВ-ом, обавезе по функцији 620 - 1.596.000,00 без ПДВ-а, односно 1.915.200,00 са ПДВ-ом

Отворени поступак	Набавка услуга – „Стручне услуге за припрему методологије и израду локалних планова развоја у области енергетике“ у оквиру пројекта „Норвешка помоћ енергетској политици Републике Србије, у области локалног		215.000 еура у динарској противвредност и обрачунатој по средњем курсу НБС на дан исплате	258.000 еура	Електротехнички институт Никола Тесла ад, Косте Главинића 8а, Београд	Анекс уговора 404-02-10/2/2014-08 закључен 19.06.2014. год. на износ из уговора бр. 404-02-22/2013-01 од 28.08.2013.год. Прецизирано да је реализована прва исплата по основном уговору у износу од 43.000 еура и да су преостале да се реализују још две исплате

	енергетског планирања“					до пуног износа
Јавна набавка мале вредности за коју се издаје наруџбеница	Набавка услуга – Курирске услуге „брзе поште“	350.000,00	350.000,00	350.000,00	DHL International, Јурија Гагарина 36в, Нови Београд	Наруџбеница бр. 404-02-30/2014-08 од 29.07.2014. год.
Централизована јавна набавка УЗЗПРО – Оквирни споразум након кога је министарство закључило појединачни уговор	Појединачни уговор за Партију 2 ЦЈН – набавка бензина evpo premiym BMB 95	10.000.000,00	10.000.000,00	12.000.000,00	Друштво за истраживање, производњу, прераду, дистрибуцију и промет нафте и нафтних деривата, истраживање и производњу природног гаса „Нафтна индустрија Србије ад Нови Сад“, Народног фронта 12, Нови Сад	Уговор бр. 404-02-15/2/2014-01 закључен 04.07.2014. године

Централизована јавна набавка УЗЗПРО – Оквирни споразум након кога је министарство закључило појединачни уговор	Појединачни уговор за Партију 3 ЦЈН – набавка evpo dizel	5.800.000,00	5.800.000,00	6.960.000,00	Друштво за истраживање, производњу, прераду, дистрибуцију и промет нафте и нафтних деривата, истраживање и производњу природног гаса „Нафтна индустрија Србије ад Нови Сад“, Народног фронта 12, Нови Сад	Уговор бр. 404-02-15/1/2014-01 закључен 04.07.2014. године
Централизована јавна набавка УЗЗПРО – Оквирни споразум након кога је министарство закључило појединачни уговор	Појединачни уговор за Партију 5 ЦЈН – набавка оригинал тонера за HP уређаје	533.000,00	83.040,00		AIGO BUSINESS SYSTEM доо, Синђелићева 9, Београд	Уговор бр. 404-02-17/1/2014-01 закључен 29.07.2014. године
Централизована јавна набавка УЗЗПРО – Оквирни споразум након кога је министарство закључило појединачни уговор	Појединачни уговор за Партију 14 ЦЈН – набавка рециклираних тонера за HP уређаје	533.000,00	39.300,00		Група понуђача: I&D COM, Вилине воде бб, Београд и MEGA BIRO Вилине воде бб, Београд	Уговор бр. 404-02-17/3/2014-01 закључен 31.07.2014. године

Централизована јавна набавка УЗЗПРО – Оквирни споразум након кога је министарство закључило појединачни уговор	Појединачни уговор за Партију 14 ЦЈН – набавка рециклираних тонера за НР уређаје	533.000,00	6.320,00		Delфi цоммерце доо, Јурија Гагарина 122/7, Нови Београд	Уговор бр. 404-02-17/2/2014-01 закључен 01.08.2014. године
Централизована јавна набавка УЗЗПРО – Оквирни споразум након кога је министарство закључило појединачни уговор	Појединачни уговор за Партију 5 ЦЈН – набавка оригиналних тонера за НР уређаје	533.000,00	101.770,00		Styloc, Футошки пут 67, Нови Сад	Уговор бр. 404-02-17/2014-01 закључен 04.08.2014. године
Централизована јавна набавка УЗЗПРО – Оквирни споразум након кога је министарство закључило појединачни уговор	Појединачни уговор за Партију 1 ЦЈН – о набавци канцеларијског материјала-ПАПИР	533.000,00	199.215,00		Deyc Sycтem доо, Стражиловска 7 Добановци	Уговор бр. 404-02-15/6/2014-01 закључен 10.09.2014. године

Централизована јавна набавка УЗЗПРО – Оквирни споразум након кога је министарство закључило појединачни уговор	Појединачни уговор за Партију 3 ЦЈН – о набавци канцеларијског материјала- фасцикле, материјал за архивирање и паковање и регистратори	533.000,00	5.350,00		Ново београдско књижарство доо, Омладинских бригада 102, Нови Београд	Уговор бр. 404-02-15/7/2014-01 закључен 12.09.2014. године
Централизована јавна набавка УЗЗПРО – Оквирни споразум након кога је министарство закључило појединачни уговор	Појединачни уговор за Партију 4 ЦЈН – о набавци канцеларијског материјала- хемијске оловке, графитне оловке, техничке оловке, фломастери, маркери, гумице, резачи и коректори	533.000,00	980,00		Ново београдско књижарство доо, Омладинских бригада 102, Нови Београд	Уговор бр. 404-02-15/8/2014-01 закључен 12.09.2014. године
Централизована јавна набавка УЗЗПРО – Оквирни споразум након кога је министарство закључило појединачни уговор	Појединачни уговор за Партију 6 ЦЈН – о набавци канцеларијског материјала- обрасци, свеске, блокови, стикери, роковници и мапе	533.000,00	29.502,00		Ново београдско књижарство доо, ,Омладинских бригада 102, Нови Београд	Уговор бр. 404-02-15/9/2014-01 закључен 12.09.2014. године

Централизована јавна набавка УЗЗПРО – Оквирни споразум након кога је министарство закључило појединачни уговор	Појединачни уговор за Партију 1 ЦЈН – о набавци канцеларијског материјала-ПАПИР	533.000,00	11.600,00		ИВАЂО доо, Стевана Марковића 8, Земун	Уговор бр. 404-02-15/3/2014-01 закључен 10.09.2014. године
Централизована јавна набавка УЗЗПРО – Оквирни споразум након кога је министарство закључило појединачни уговор	Појединачни уговор за Партију 4 ЦЈН – о набавци канцеларијског материјала- хемијске оловке, графитне оловке, техничке оловке, фломастери, маркери, гумице, резачи и коректори	533.000,00	2.050,00		ИВАЂО доо, Стевана Марковића 8, Земун	Уговор бр. 404-02-15/4/2014-01 закључен 10.09.2014. године

Централизована јавна набавка УЗЗПРО – Оквирни споразум након кога је министарство закључило појединачни уговор	Појединачни уговор за Партију 6 ЦЈН – о набавци канцеларијског материјала- обрасци, свеске, блокови, стикери, роковници и мапе	533.000,00	16.780,00		ИВАЂО доо, Стевана Марковића 8, Земун	Уговор бр. 404-02-15/5/2014-01 закључен 10.09.2014. године
Централизована јавна набавка УЗЗПРО – Оквирни споразум након кога је министарство закључило појединачни уговор	Појединачни уговор за Партију 6 ЦЈН – о набавци канцеларијског материјала- обрасци, свеске, блокови, стикери, роковници и мапе	533.000,00	2.700,00		ПОЛИ БИРО доо, Немањина 34 Београд	Уговор бр. 404-02-15/1/2014-01 закључен 11.09.2014. године
Централизована јавна набавка УЗЗПРО – Оквирни споразум након кога је министарство закључило појединачни уговор	Појединачни уговор за Партију 7 ЦЈН – о набавци канцеларијског материјала- табулири и адинг ролне	533.000,00	6.800,00		ПОЛИ БИРО доо, Немањина 34 Београд	Уговор бр. 404-02-15/2/2014-01 закључен 11.09.2014. године

Централизована јавна набавка УЗЗПРО – Оквирни споразум након кога је министарство закључило појединачни уговор	Појединачни уговор за Партију 3 ЦЈН – о набавци канцеларијског материјала- фасцикле, материјал за архивирање и паковање и регистратори	533.000,00	3.567,00		STYLOS доо, Футошки пут 67 Нови Сад	Уговор бр. 404-02-15/10/2014-01 закључен 16.09.2014. године
Централизована јавна набавка УЗЗПРО – Оквирни споразум након кога је министарство закључило појединачни уговор	Појединачни уговор за Партију 6 ЦЈН – о набавци канцеларијског материјала- обрасци, свеске, блокови, стикери, роковници и мапе	533.000,00	11.108,00		STYLOS доо, Футошки пут 67 Нови Сад	Уговор бр. 404-02-15/11/2014-01 закључен 16.09.2014. године
Јавна набавка мале вредности	Набавка услуга- резервација авио карата и хотелског смештаја за службена путовања запослених и постављених лица	2.500.000,00	2.500.000,00	2.500.000,00	„Миросс “ доо, Светогорска 4 Београд	Уговор бр. 404-02-45/2014-08 закључен 08.10.2014. године

Отворени поступак	Набавка услуга-писано и усмено превођење	6.250.000,00	6.250.000,00	7.500.000,00	„Еуротранслате“ доо, Вртларска 35б Београд	Уговор бр. 404-02-32/8/2014-08 закључен 17.10.2014. године
Отворени поступак	Набавка услуга-програмирање базе за енергетске прегледе и енергетски менаџмент за Норвешки пројекат	6.695.000,00				Одлука о обустави поступка бр. 404-02-29/7/2014-08 од 02.10.2014. година
Отворени поступак	Набавка услуга-одржавање ЕСРИ лиценци, сервера и апликација и ИС ИМИС сервера и апликација	2.370.000,00	2.368.068,00	2.841.681,60	„GDI GISDATA doo Beogpad“, Булевар Михајла Пупина 165е, 11070 Нови Београд	Уговор бр. 404-02-46/7/2014-08 закључен 30.10.2014. године

Наруџбеница Н-3/14	Набавка резервних делова за рачунаре ван гарантног рока	300.000,00	199.372,76	239.247,31	„Bel цомпутерс“, Жарковачка 2, 11000 Београд,	Наруџбеница бр. 404-02-54/2014-08 од 09.10 .2014. год.
Наруџбеница Н-4/14	Набавка рачунара	399.500,00	398.340,00	478.008,00	„Alti“ доо, Булевар ослободилаца Чачака 78г, 32000 Чачак	Наруџбеница бр. 404-02-62/1/2014-08 од 22.12. 2014. год.

ЈАВНЕ НАБАВКЕ
СПРОВЕДЕНИ ПОСТУПЦИ ЈАВНИХ НАБАВКИ И ЗАКЉУЧЕНИ УГОВОРИ У 2013. ГОДИНИ
Министарства енергетике, развоја и заштите животне средине

Ред. Бр. набавке	Врста поступка	Подаци о предмету јавне набавке	Процењена вредност	Уговорена вредност без ПДВ (РСД)	Уговорена вредност са ПДВ (РСД)	Назив изабраног понуђача (према донетим одлукама о избору најповољније понуде)	Датум закључења уговора
1.	Поступак мале вредности	Услуге-Пресс цlinпing	1.900.000,00	372.000,00	446.400,00	"Еварт" д.о.о., Карађорђева 65, Београд	Уговор закључен 18. јуна 2013. године
2.	Поступак мале вредности обликован у три партије	Услуге коришћења сервиса новинских агенција	900.000,00	234.000,00 за Партију I, 390.000,00 за Партију II 276.000,00 за Партију III	252.720,00 за Партију I, 468.000,00 за Партију II 298.080,00 за Партију III	Јавно предузеће „Танјуг" новинска агенција Обилићев венац 2, Београд	Уговори за све три партије закључени 2. априла 2013. године
3.	Поступак мале вредности обликован у две партије	Добра-канцеларијски материјал	2.750.000,00	500.000,00 за Партију I, 2.500.000,00 за Партију II	/	„Ампхора" д.о.о., ул. Булевар Војводе Мишића 10, Београд	Уговор закључен 26. март 2013. године
4.	Поступак мале вредности	Услуге систематског прегледа за запослене у министарству	4.500.000,00	12.000,00 По особи	/	Завод за здравствену заштиту радника"Железнице Србије", Савска 23, Београд	Уговор закључен 2. априла 2013. године
5.	Поступак мале вредности	Услуге лица за безбедност и здравље на раду	910.000,00	909.150,00	1.090.980,00	Беозаштита-Безбедност и здравље на раду д.о.о., Смедеревски пут 4ф, Београд	Уговор закључен 1. априла 2013. године
6.	Поступак мале вредности	Услуге регистрације и осигурања моторних возила-аутоодговорност, без осигурања лица и без осигурања стакала	2.083.333,00	1.698.768,00	1.732.391,00	Агенција за административне услуге „Беокомерц", Сарајевска 26, Београд	Уговор закључен 26. март 2013. године

7.	Поступак мале вредности обликован у две партије	Услуге осигурања запослених и осигурања зграда	3.490.000,00	791.560,00 за Партију I, 101.699,00 за Партију II	791.560,00 за Партију I, 106.783,95 за Партију II	ДДОР Нови Сад, Булевар Михајла Пупина 8, 21000 Нови Сад	Уговори за обе партије закључени 2. априла 2013. године
8.	Поступак мале вредности	Услуге организовања тренинга у оквиру пројекта ИПА 2010 „Јачање инспекције за заштиту животне средине и релевантних заинтересованих страна“	3.000.000,00	3.040.000,00	3.040.000,00	„Royal Тоурс“, Боривоја Стевановића 2А, Београд	Уговор закључен 5. априла 2013. године
9.	Отворени поступак	добра - течна горива нафтног порекла (безоловни моторни бензини евро премијум ВМВ 95 и премијум ВМВ 95 и гасно уље евро дизел) за потребе Министарства енергетике, развоја и заштите животне средине	35.000.000,00	35.000.000,00	42.000.000,00	„Нафтна индустрија Србије“ а.д., Народни фронт 12, Нови Сад	Уговор закључен 31. маја 2013. године

10.	Отворени поступак	Услуге одржавања службених возила са уградњом оригиналних делова	10.000.000,00	10.000.000,00	12.000.000,00	Ауто сервис “Мирољуб Ћурчић“ и СТР, Војводе Скопљанца 31, Београд	Уговор закључен 3. јула 2013. године
12.	Поступак мале вредности	Услуге одржавања информационог система и пружања техничке подршке на локацији Руже Јовановића 27а	3.000.000,00	2.798.400,00	3.358.080,00	Предузеће за информатички инжењеринг и консалтинг IT4BIZ д.о.о., Гундулићев венац 5, Београд	Уговор закључен 21. јуна 2013. године
14.	Поступак мале вредности	Услуге резервације и обезбеђења авио карата и авио превоза	3.300.000,00	3.300.000,00	3.300.000,00	“Royal Тоурс“ д.о.о., Боривоја Стевановића 2А, Београд	Уговор закључен 10. маја 2013. године

15.	Поступак мале вредности	Услуга израде Стратешке процене утицаја Стратегије развоја енергетике Републике Србије до 2025 са пројекцијама до 2030 на животну средину (СПУ)	2.900.000,00	2.800.000,00	3.360.000,00	Институт за архитектуру и урбанизам Србије, Булевар Краља Александра 73/II, Београд	Уговор закључен 16. августа 2013. године
11.	Отворени поступак	Стручне услуге за припрему методологије и израду локалних планова развоја у области енергетике у оквиру пројекта "Норвешка помоћ енергетској политици Републике Србије у области локалног енергетског планирања".	280.000,00 евра	215.000,00 евра	258.000,00 евра	Група понуђача: Електротехнички институт Никола Тесла а.д. Београд, Косте Главинића 8а и Електронски факултет Ниш, Александра Медведева 14 Ниш	Уговор закључен 29. августа 2013. године
16.	Поступак мале вредности	Услуга писаног и усменог превођења	1.800.000,00	1.800.000,00	2.160.000,00	Халифакс Консалтинг д.о.о., Винодолска 12а Београд	Уговор закључен 5. септембра 2013. године

13.	Отворени поступак	Ангажовање услуга три експерта за потребе реализације пројекта - Помоћ у имплементацији захтева из Уговора о оснивању Енергетске заједнице у вези са правним тековинама ЕУ о енергетској ефикасности	58.410 евра	58.410 евра	58.410 евра	Срђан Костић, дипл. инжењер машинства Биљана Миљковић Пуљевић, дипл. инжењер машинства Биљане Млинар, дипл. правник	Уговор закључен 19. септембра 2013. године
17.	Поступак мале вредности	Радови „Извођење хидрограђевинских радова“ на депонији јаловине (шљаке) из топионице у Зајачи	1.600.000,00	815.261,35	978.313,62	„Baywecen“ д.о.о., Дише Ђурђевића 13 Београд	Уговор закључен 26. септембра 2013. године
Н 1/2013	Наруџбеница	Извештај о сигурности снабдевања енергијом за Републику Србију у периоду од 2011 до 2013 године	390.000,00	360.000,00	432.000,00	Институт за хемију, технологијум и металургију, Његошева 12, Београд	Наруџбеница потписана 7. августа 2013. године

Н 2/2013	Наруџбеница	Израда интерактивне еколошке мапе Србије	290.000,00	290.000,00	348.000,00	"Еварт" д.о.о., Карађорђева 65, Београд	Наруџбеница потписана 5. августа 2013. године
Н 3/2013	Наруџбеница	Осигурање пловног објекта (брод „Аргус") у унутрашњим водама у Републици Србији.	290.000,00	271.517,48	285.093,35	Сава Осигурање, Војводе Мишића 51, Београд	Наруџбеница потписана 19. августа 2013. године
Н 4/2013	Наруџбеница	Приступ online архиви штампаних и електронских медија	310.000,00	310.000,00	372.000,00	"Еварт" д.о.о., Карађорђева 65, Београд	Наруџбеница потписана 10. септембра 2013. године

Н 5/2013	Наруџбеница	Регистрација возила Министарства добијених донацијом	227.968,00	227.968,00	227.968,00	„Беокомерц“, Сарајевска 26, Београд	Наруџбеница потписана 16. октобра 2013. године
Н 6/2013	Наруџбеница	Индивидуални часови енглеског језика за службенике Министарства	390.000,00	1.650,00	1.980,00 Цена 1 часа	„Мемпхіс“ д.о.о., Емилије Јакшић 47а Београд	Наруџбеница потписана 23. октобра 2013. године
Н 7/2013	Наруџбеница	Смештај учесника тренинга „Систем управљања безбедношћу“ у хотелу у Београду	249.000,00 (8.300*30)	161.730,00	175.230,00	„Славија хотели“ д.о.о., Светог Саве 1-9 Београд	Наруџбеница потписана . 8. новембра 2013. године

Н 8/2013	Наруџбеница	Новогодишња представа за децу запослених	350.000,00	89.000,00	89.000,00	Мало позориште "Душко Радовић", Абердарева 1 Београд	Наруџбеница потписана . 11. децембра 2013. године

Подаци о јавним набавкама у Миниистарству природних ресурса, рударства и просторног планирања могу се преузети са следећих веб-страна:

-план набавки за 2013. годину - http://eko.minpolj.gov.rs/wp-content/uploads/informator/Plan_nabavki_za_2013.pdf

- план набавки за 2014. годину до 26.04.2014. године – http://eko.minpolj.gov.rs/wp-content/uploads/informator/PLAN2014.pdф

- подаци о спроведеним јавним набавкама у првој претходној години (2013.) - http://www.eko.minpolj.gov.rs/arhiva/javne-nabavke-2013-arhiva/izvestaji-o-sprovedenim-nabavkama/

- подаци о спроведеним јавним набавкама у 2014. години до 26.04.2014. године - http://www.eko.minpolj.gov.rs/informacije-za-javnost/javne-nabavke-u-proceduri/

15. ПОДАЦИ О ДРЖАВНОЈ ПОМОЋИ

ПОДАЦИ О ДРЖАВНОЈ ПОМОЋИ У 2015. ГОДИНИ

Преглед исплаћених субвенција за Јавно предузеће за подземну експлоатацију угља ЈП ПЕУ Ресавица из буџета

Ред. бр.	Корисник субвенција	Законски основ плаћања	Правни основ	Датум исплате	Износ у РСД
1.	ЈП ПЕУ Ресавица	Члан 7. Закона о буџету Републике Србије за 2015. годину ("Службени гласник РС", број 142/14)	Закључак Владе 05 број 401-16797/2014 од 08. јануара 2015. године	13.01.2015.	172.500.000
2.	ЈП ПЕУ Ресавица	Члан 7. Закона о буџету Републике Србије за 2015. годину ("Службени гласник РС", број 142/14)	Закључак Владе 05 број 401-16797/2014 од 08. јануара 2015. године	26.01.2015.	200.000.000
3.	ЈП ПЕУ Ресавица	Члан 7. Закона о буџету Републике Србије за 2015. годину ("Службени гласник РС", број 142/14)	Закључак Владе 05 број 401-16797/2014 од 08. јануара 2015. године	10.02.2015.	180.000.000

4.	ЈП ПЕУ Ресавица	Члан 7. Закона о буџету Републике Србије за 2015. годину ("Службени гласник РС", број 142/14)	Закључак Владе 05 број 401-16797/2014 од 08. јануара 2015. године	24.02.2015.	200.000.000
5.	ЈП ПЕУ Ресавица	Члан 7. Закона о буџету Републике Србије за 2015. годину ("Службени гласник РС" број 142/14)	Закључак Владе 05 број 401-16797/2014 од 08. јануара 2015. године	11.03.2015.	160,000,000
6.	ЈП ПЕУ Ресавица	Члан 7. Закона о буџету Републике Србије за 2015. годину ("Службени гласник РС" број 142/14)	Закључак Владе 05 број 401-16797/2014 од 08. јануара 2015. године	26.03.2015.	200,000,000
7.	ЈП ПЕУ Ресавица	Члан 7. Закона о буџету Републике Србије за 2015. годину ("Службени гласник РС" број 142/14)	Закључак Владе 05 број 401-16797/2014 од 08. јануара 2015. године	09.04.2015.	172,500,000

8.	ЈП ПЕУ Ресавица	Члан 7. Закона о буџету Републике Србије за 2015. годину ("Службени гласник РС" број 142/14)	Закључак Владе 05 број 401-16797/2014 од 08. јануара 2015. године	24.04.2015.	200,000,000
9.	ЈП ПЕУ Ресавица	Члан 7. Закона о буџету Републике Србије за 2015. годину ("Сл.гласник РС" број 142/14)	Закључак Владе 05 број 401-16797/2014 од 08. јануара 2015. године	11.05.2015.	172,500,000
10.	ЈП ПЕУ Ресавица	Члан 7. Закона о буџету Републике Србије за 2015. годину ("Сл.гласник РС" број 142/14)	Закључак Владе 05 број 401-16797/2014 од 08. јануара 2015. године	26.05.2015.	200,000,000
11.	ЈП ПЕУ Ресавица	Члан 7. Закона о буџету Републике Србије за 2015. годину ("Сл.гласник РС" број 142/14)	Закључак Владе 05 број 401-16797/2014 од 08. јануара 2015. године	10.06.2015.	172,500,000

12.	ЈП ПЕУ Ресавица	Члан 7. Закона о буџету Републике Србије за 2015. годину ("Сл.гласник РС" број 142/14)	Закључак Владе 05 број 401-16797/2014 од 08. јануара 2015. године	25.06.2015.	200,000,000
13.	ЈП ПЕУ Ресавица	Члан 7. Закона о буџету Републике Србије за 2015. годину ("Сл.гласник РС" број 142/14)	Закључак Владе 05 број 401-16797/2014 од 08. јануара 2015. године	10.07.2015.	172,500,000
14.	ЈП ПЕУ Ресавица	Члан 7. Закона о буџету Републике Србије за 2015. годину ("Сл.гласник РС" број 142/14)	Закључак Владе 05 број 401-16797/2014 од 08. јануара 2015. године	24.07.2015.	200,000,000
15.	ЈП ПЕУ Ресавица	Члан 7. Закона о буџету Републике Србије за 2015. годину ("Сл.гласник РС" број 142/14)	Закључак Владе 05 број 401-16797/2014 од 08. јануара 2015. године	10.08.2015.	180,000,000

16.	ЈП ПЕУ Ресавица	Члан 7. Закона о буџету Републике Србије за 2015. годину ("Сл.гласник РС" број 142/14)	Закључак Владе 05 број 401-16797/2014 од 08. јануара 2015. године	25.08.2015.	200,000,000
Укупно исплаћено на име субвенција ЈП ПЕУ средствима буџета преко МРЕ, у периоду 1.1 – 31.8.2015. године					**2,982,500,000**

Преглед исплаћених субвенција из буџета за потребе отписа дуга по основу Споразума између Републике Србије и Немачке финансијске организације - KfW – Пројекат „Рехабилитација система даљинског грејања” и СУБВЕНЦИЈЕ ЗА ЕНЕРГЕТСКИ ЗАШТИЋЕНОГ КУПЦА

Ред. бр.	Корисник субвенција	Законски основ плаћања	Правни основ	Датум исплате	Износ у РСД
1.	ЈКП Градска топлана Јагодина	Члан 7. Закона о буџету Републике Србије за 2014. годину ("Сл.гласник РС" број 110/13) и Посебан Споразум о замени дуга између KfW, Frankurt am Main и Републике Србије од 27.09.2006. године и Анекс Споразума о замени дуга од 19.08.2011. године за пројекат „Рехабилитација система даљинског грејања у Србији – фаза III, IV”(„Службени гласник РС „број 70/07) за топлане Крагујевац, Краљево, Ниш, Пирот, Сомбор, Рума, Бор, Јагодина, Зрењанин...	Члан 2., тачка 2.1, тачка 2.2 и тачка 2.3 и Трилатералног уговора 05 број 48-1679/2012-Руо коришћењу средстава субвенција Републике Србије намењених Програму „Рехабилитација система даљинског грејања у Србији - Фаза IV“ потписаног 30. априла 2012. године између Републике Србије, ЈКП Градска топлана Јагодина и Општине Јагодина, по првој (03.03.14.), другој (01.08.14.), трећој (22.08.14.) привременој ситуацији и окончаној ситуацији од 09.12.2014.год.укупно	13.01.2015.	30.073.372

2.	ЈКП Топлана Бор	Члан 7. Закона о буџету Републике Србије за 2014. годину ("Сл.гласник РС" број 110/13) и Посебан Споразум о замени дуга између KfW, Frankurt am Main и Републике Србије од 27.09.2006. године и Анекс Споразума о замени дуга од 19.08.2011. године за пројекат „Рехабилитација система даљинског грејања у Србији – фаза III, IV”(„Службени гласник РС „број 70/07) за топлане Крагујевац, Краљево, Ниш, Пирот, Сомбор, Рума, Бор, Зрењанин...	Члан 2., тачка 2.1, тачка 2.2 и тачка 2.3 и Трилатерални уговор 05 број 48-1679/2012-Бор о коришћењу средстава субвенција Републике Србије намењених Програму „Рехабилитација система даљинског грејања у Србији - Фаза IV“ потписан 30. априла 2012. године између Републике Србије, ЈКП Топлане Бор, и Општине Бор, по првој привременој ситуацији од 23.09.2014. и по окончаној ситуацији од 01.12.2014. укупно	13.01.2015.	5.201.459
3.	ДП НОВИ САД ГАС	Члан 7. Закона о буџету Републике Србије за 2014. годину ("Сл.гласник РС" број 110/13) и Посебан Споразум о замени дуга између KfW, Frankurt am Main и Републике Србије од 27.09.2006. године и Анекс Споразума о замени дуга од 19.08.2011. године за пројекат „Рехабилитација система даљинског грејања у Србији – фаза III, IV”(„Службени гласник РС „број 70/07) за топлане Крагујевац, Краљево, Ниш, Пирот, Сомбор, Рума, Бор,	Члан 2., тачка 2.1, тачка 2.2 и тачка 2.3 и Трилатералног уговора 05 број 48-1679/2012-Руо коришћењу средстава субвенција Републике Србије намењених Програму „Рехабилитација система даљинског грејања у Србији - Фаза IV“ потписаног 30. априла 2012. године између Републике Србије, ДП НОВИ САД ГАС и општине по авансној фактури бр.P15035/AR од 27.02.2015.године	01.04.2015.	2,885,754

		Зрењанин...			
4.	ЈКП Топлана Бор	Члан 7. Закона о буџету Републике Србије за 2014. годину ("Сл.гласник РС" број 110/13) и Посебан Споразум о замени дуга између KfW, Frankurt am Main и Републике Србије од 27.09.2006. године и Анекс Споразума о замени дуга од 19.08.2011. године за пројекат „Рехабилитација система даљинског грејања у Србији – фаза III, IV”(„Службени гласник РС „број 70/07) за топлане Крагујевац, Краљево, Ниш, Пирот, Сомбор, Рума, Бор, Зрењанин...	Члан 2., тачка 2.1, тачка 2.2 и тачка 2.3 и Трилатералног уговора 05 број 48-1679/2012-Руо коришћењу средстава субвенција Републике Србије намењених Програму „Рехабилитација система даљинског грејања у Србији - Фаза IV“ потписаног 30. априла 2012. године између Републике Србије, ЈКП Топлана Бор и Општине Бор по авансној фактури бр.P15034/AR од 27.02.2015.године	01.04.2015.	15,868,901
5.	ЈКП Градска топлана Јагодина	Члан 7. Закона о буџету Републике Србије за 2014. годину ("Сл.гласник РС" број 110/13) и Посебан Споразум о замени дуга између KfW, Frankurt am Main и Републике Србије од 27.09.2006. године и Анекс Споразума о замени дуга од 19.08.2011. године за пројекат „Рехабилитација система даљинског грејања у Србији – фаза III, IV”(„Службени гласник РС „број 70/07) за топлане Крагујевац, Краљево, Ниш, Пирот, Сомбор, Рума, Бор, Јагодина, Зрењанин...	Члан 2., тачка 2.1, тачка 2.2 и тачка 2.3 и Трилатералног уговора 05 број 48-1679/2012-Руо коришћењу средстава субвенција Републике Србије намењених Програму „Рехабилитација система даљинског грејања у Србији - Фаза IV“ потписаног 30. априла 2012. године између Републике Србије, ЈКП Градска топлана Јагодина и Општине Јагодина по авансној фактури бр.P15036/AR од 27.02.2015.године	01.04.2015.	8,986,590
6.	ЈКП Топлана, Лесковац	Члан 7. Закона о буџету Републике Србије за	Члан 2., тачка 2.1, тачка 2.2 и тачка 2.3 и	01.04.2015.	9,809,203

		2014. годину ("Сл.гласник РС" број 110/13) и Посебан Споразум о замени дуга између KfW, Frankurt am Main и Републике Србије од 27.09.2006. године и Анекс Споразума о замени дуга од 19.08.2011. године за пројекат „Рехабилитација система даљинског грејања у Србији – фаза III, IV”(„Службени гласник РС „број 70/07) за топлане Крагујевац, Краљево, Ниш, Пирот, Сомбор, Рума, Бор, Зрењанин...	Трилатералног уговора 05 број 48-1679/2012-Руо коришћењу средстава субвенција Републике Србије намењених Програму „Рехабилитација система даљинског грејања у Србији - Фаза IV“ потписаног 30. априла 2012. године између Републике Србије, ЈКП Топлана и Општине Лесковац по авансној фактури бр.P15037/AR од 27.02.2015.године		
7.	ЈКП БАДЊЕВО Неготин	Члан 7. Закона о буџету Републике Србије за 2014. годину ("Сл.гласник РС" број 110/13) и Посебан Споразум о замени дуга између KfW, Frankurt am Main и Републике Србије од 27.09.2006. године и Анекс Споразума о замени дуга од 19.08.2011. године за пројекат „Рехабилитација система даљинског грејања у Србији – фаза III, IV”(„Службени гласник РС „број 70/07) за топлане Крагујевац, Краљево, Ниш, Пирот, Сомбор, Рума, Бор, Зрењанин...	Члан 2., тачка 2.1, тачка 2.2 и тачка 2.3 и Трилатералног уговора 05 број 48-1679/2012-Руо коришћењу средстава субвенција Републике Србије намењених Програму „Рехабилитација система даљинског грејања у Србији - Фаза IV“ потписаног 30. априла 2012. године између Републике Србије, ЈКП БАДЊЕВО и Општине Неготин по авансној фактури бр.P15038/AR од 27.02.2015.године	01.04.2015.	2,960,175
8.	ЈКП Градска топлана, Нови Пазар	Члан 7. Закона о буџету Републике Србије за 2014. годину ("Сл.гласник РС" број 110/13) и Посебан	Члан 2., тачка 2.1, тачка 2.2 и тачка 2.3 и Трилатералног уговора 05 број 48-1679/2012-Руо коришћењу	01.04.2015.	5,084,288

		Споразум о замени дуга између KfW, Frankurt am Main и Републике Србије од 27.09.2006. године и Анекс Споразума о замени дуга од 19.08.2011. године за пројекат „Рехабилитација система даљинског грејања у Србији – фаза III, IV”(„Службени гласник РС „број 70/07) за топлане Крагујевац, Краљево, Ниш, Пирот, Сомбор, Рума, Бор, Зрењанин...	средстава субвенција Републике Србије намењених Програму „Рехабилитација система даљинског грејања у Србији - Фаза IV“ потписаног 30. априла 2012. године између Републике Србије, ЈКП Градска топлана и Општине Нови Пазар по авансној фактури бр.P15039/AR од 27.02.2015.године		
9.	ЈП СТАМБЕНО Рума	Члан 7. Закона о буџету Републике Србије за 2014. годину ("Сл.гласник РС" број 110/13) и Посебан Споразум о замени дуга између KfW, Frankurt am Main и Републике Србије од 27.09.2006. године и Анекс Споразума о замени дуга од 19.08.2011. године за пројекат „Рехабилитација система даљинског грејања у Србији – фаза III, IV”(„Службени гласник РС „број 70/07) за топлане Крагујевац, Краљево, Ниш, Пирот, Сомбор, Рума, Бор, Зрењанин...	Члан 2., тачка 2.1, тачка 2.2 и тачка 2.3 и Трилатералног уговора 05 број 48-1679/2012-Руо коришћењу средстава субвенција Републике Србије намењених Програму „Рехабилитација система даљинског грејања у Србији - Фаза IV“ потписаног 30. априла 2012. године између Републике Србије, ЈП СТАМБЕНО и Општине Рума по авансној фактури бр.P15040/AR од 27.02.2015.године	01.04.2015.	5,504,664
10.	ЈКП Градска топлана, Нови Пазар	Члан 7. Закона о буџету Републике Србије за 2014. годину ("Сл.гласник РС" број 110/13) и Посебан Споразум о замени дуга између KfW, Frankurt am Main и Републике	Члан 2., тачка 2.1, тачка 2.2 и тачка 2.3 и Трилатералног уговора 05 број 48-1679/2012-Руо коришћењу средстава субвенција Републике Србије намењених Програму	01.04.2015.	28,437,034

		Србије од 27.09.2006. године и Анекс Споразума о замени дуга од 19.08.2011. године за пројекат „Рехабилитација система даљинског грејања у Србији – фаза III, IV”(„Службени гласник РС „број 70/07) за топлане Крагујевац, Краљево, Ниш, Пирот, Сомбор, Рума, Бор, Зрењанин...	„Рехабилитација система даљинског грејања у Србији - Фаза IV“ потписаног 30. априла 2012. године између Републике Србије, ЈКП Градска топлана Нови Пазар и Општине Нови Пазар по привременој ситуацији број 1 од 09.12.2014.год.		
11.	ЈКП БАДЊЕВО Неготин	Члан 7. Закона о буџету Републике Србије за 2014. годину ("Сл.гласник РС" број 110/13) и Посебан Споразум о замени дуга између KfW, Frankurt am Main и Републике Србије од 27.09.2006. године и Анекс Споразума о замени дуга од 19.08.2011. године за пројекат „Рехабилитација система даљинског грејања у Србији – фаза III, IV”(„Службени гласник РС „број 70/07) за топлане Крагујевац, Краљево, Ниш, Пирот, Сомбор, Рума, Бор, Зрењанин...	Члан 2., тачка 2.1, тачка 2.2 и тачка 2.3 и Трилатералног уговора 05 број 48-1679/2012- Руо коришћењу средстава субвенција Републике Србије намењених Програму „Рехабилитација система даљинског грејања у Србији - Фаза IV“ потписаног 30. априла 2012. године између Републике Србије, ЈКП БАДЊЕВО и Општине Неготин по авансној фактури бр.80025/15 од 26.03.2015.године	22.04.2015.	4,289,321
12.	ЈКП Топлана Књажевац	Члан 7. Закона о буџету Републике Србије за 2014. годину ("Сл.гласник РС" број 110/13) и Посебан Споразум о замени дуга између KfW, Frankurt am Main и Републике Србије од 27.09.2006. године и Анекс Споразума о замени дуга	Члан 2., тачка 2.1, тачка 2.2 и тачка 2.3 и Трилатералног уговора 05 број 48-1679/2012- Руо коришћењу средстава субвенција Републике Србије намењених Програму „Рехабилитација система даљинског грејања у Србији -	22.04.2015.	5,899,372

		од 19.08.2011. године за пројекат „Рехабилитација система даљинског грејања у Србији – фаза III, IV”(„Службени гласник РС „број 70/07) за топлане Крагујевац, Краљево, Ниш, Пирот, Сомбор, Рума, Бор, Зрењанин...	Фаза IV“ потписаног 30. априла 2012. године између Републике Србије, ЈКП Топлана и Општине Књажевац по авансној фактури бр.80028/15 од 06.04.2015.године		
13.	ЈКП Топлана, Лесковац	Члан 7. Закона о буџету Републике Србије за 2014. годину ("Сл.гласник РС" број 110/13) и Посебан Споразум о замени дуга између KfW, Frankurt am Main и Републике Србије од 27.09.2006. године и Анекс Споразума о замени дуга од 19.08.2011. године за пројекат „Рехабилитација система даљинског грејања у Србији – фаза III, IV”(„Службени гласник РС „број 70/07) за топлане Крагујевац, Краљево, Ниш, Пирот, Сомбор, Рума, Бор, Зрењанин...	Члан 2., тачка 2.1, тачка 2.2 и тачка 2.3 и Трилатералног уговора 05 број 48-1679/2012-Руо коришћењу средстава субвенција Републике Србије намењених Програму „Рехабилитација система даљинског грејања у Србији - Фаза IV“ потписаног 30. априла 2012. године између Републике Србије, ЈКП Топлана и Општине Лесковац по окончаној ситуацији од 25.03.2015.године	22.04.2015.	29,441,466
14.	ЈКП Топлана Бор	Члан 7. Закона о буџету Републике Србије за 2014. годину ("Сл.гласник РС" број 110/13) и Посебан Споразум о замени дуга између KfW, Frankurt am Main и Републике Србије од 27.09.2006. године и Анекс Споразума о замени дуга од 19.08.2011. године за пројекат „Рехабилитација	Члан 2., тачка 2.1, тачка 2.2 и тачка 2.3 и Трилатералног уговора 05 број 48-1679/2012-Руо коришћењу средстава субвенција Републике Србије намењених Програму „Рехабилитација система даљинског грејања у Србији - Фаза IV“ потписаног 30. априла 2012. године између	22.04.2015.	6,390,003

		система даљинског грејања у Србији – фаза III, IV"(„Службени гласник РС „број 70/07) за топлане Крагујевац, Краљево, Ниш, Пирот, Сомбор, Рума, Бор, Зрењанин...	Републике Србије, ЈКП Топлана и Општине Бор по фактури бр.2015/49 од 03.04.2015.године		
15.	ЈП Србијагас Нови Сад	Уредба о енергетски заштићеном купцу и Протокол о реализацији Закључка Владе 05 број: 401-3514/2015 од 30.марта 2015.године	Закључак Владе 05 број 401-3514/2015 од 30. марта 2015. године	28.04.2015.	355,085
16.	Гас-Феромонт АД Стара Пазова	Уредба о енергетски заштићеном купцу и Протокол о реализацији Закључка Владе 05 број: 401-3514/2015 од 30.марта 2015.године	Закључак Владе 05 број 401-3514/2015 од 30. марта 2015. године	28.04.2015.	130,489
17.	ЈП ГАС Темерин	Уредба о енергетски заштићеном купцу и Протокол о реализацији Закључка Владе 05 број: 401-3514/2015 од 30.марта 2015.године	Закључак Владе 05 број 401-3514/2015 од 30. марта 2015. године	28.04.2015.	3,736
18.	ЈП Ковин гас	Уредба о енергетски заштићеном купцу и Протокол о реализацији Закључка Владе 05 број: 401-3514/2015 од 30.марта 2015.године	Закључак Владе 05 број 401-3514/2015 од 30. марта 2015. године	29.04.2015.	26,224
19.	ДРУГИ ОКТОБАР Вршац	Уредба о енергетски заштићеном купцу и Протокол о реализацији Закључка Владе 05 број: 401-3514/2015 од 30.марта 2015.године	Закључак Владе 05 број 401-3514/2015 од 30. марта 2015. године	29.04.2015.	90,632
20.	ЕПС Снабдевање Београд	Уредба о енергетски заштићеном купцу и Протокол о реализацији Закључка Владе 05 број: 401-3514/2015 од 30.марта 2015.године	Закључак Владе 05 број 401-3514/2015 од 30. марта 2015. године	29.04.2015.	108,023,563
21.	ЈКП Суботицагас	Уредба о енергетски заштићеном купцу и Протокол о реализацији	Закључак Владе 05 број 401-3514/2015 од 30. марта 2015. године	30.04.2015.	29,021

		Закључка Владе 05 број: 401-3514/2015 од 30.марта 2015.године			
22.	ЈКП Градитељ Србобран	Уредба о енергетски заштићеном купцу и Протокол о реализацији Закључка Владе 05 број: 401-3514/2015 од 30.марта 2015.године	Закључак Владе 05 број 401-3514/2015 од 30. марта 2015. године	30.04.2015.	16,689
23.	УЖИЦЕ-ГАС	Уредба о енергетски заштићеном купцу и Протокол о реализацији Закључка Владе 05 број: 401-3514/2015 од 30.марта 2015.године	Закључак Владе 05 број 401-3514/2015 од 30. марта 2015. године	30.04.2015.	1,703
24.	ЈКП Суботицагас	Уредба о енергетски заштићеном купцу и Протокол о реализацији Закључка Владе 05 број: 401-3514/2015 од 30.марта 2015.године	Закључак Владе 05 број 401-3514/2015 од 30. марта 2015. године	30.04.2015.	14,758
25.	ЕПС Снабдевање Београд	Уредба о енергетски заштићеном купцу и Протокол о реализацији Закључка Владе 05 број: 401-3514/2015 од 30.марта 2015.године	Закључак Владе 05 број 401-3514/2015 од 30. марта 2015. године	30.04.2015.	106,982,269
26.	ЕПС Снабдевање Београд	Уредба о енергетски заштићеном купцу и Протокол о реализацији Закључка Владе 05 број: 401-3514/2015 од 30.марта 2015.године	Закључак Владе 05 број 401-3514/2015 од 30. марта 2015. године	11.05.2015.	58,935,734
27.	ЈКП Топлана, Лесковац	Члан 7. Закона о буџету Републике Србије за 2014. годину ("Сл.гласник РС" број 110/13) и Посебан Споразум о замени дуга између KfW, Frankurt am Main и Републике Србије од 27.09.2006. године и Анекс Споразума о замени дуга од 19.08.2011. године за пројекат „Рехабилитација	Члан 2., тачка 2.1, тачка 2.2 и тачка 2.3 и Трилатералног уговора 05 број 48-1679/2012-Руо коришћењу средстава субвенција Републике Србије намењених Програму „Рехабилитација система даљинског грејања у Србији - Фаза IV“ потписаног 30. априла 2012. године између	21.05.2015.	27,866,649

		система даљинског грејања у Србији – фаза III, IV”(„Службени гласник РС „број 70/07) за топлане Крагујевац, Краљево, Ниш, Пирот, Сомбор, Рума, Бор, Зрењанин...	Републике Србије, ЈКП Топлана и Општине Лесковац по авансној фактури број 80032/15 од 28.04.2015.године		
28.	ЈКП Градска топлана, Нови Пазар	Члан 7. Закона о буџету Републике Србије за 2014. годину ("Сл.гласник РС" број 110/13) и Посебан Споразум о замени дуга између KfW, Frankurt am Main и Републике Србије од 27.09.2006. године и Анекс Споразума о замени дуга од 19.08.2011. године за пројекат „Рехабилитација система даљинског грејања у Србији – фаза III, IV”(„Службени гласник РС”, број 70/07) за топлане Крагујевац, Краљево, Ниш, Пирот, Сомбор, Рума, Бор, Зрењанин...	Члан 2., тачка 2.1, тачка 2.2 и тачка 2.3 и Трилатералног уговора 05 број 48-1679/2012-Руо коришћењу средстава субвенција Републике Србије намењених Програму „Рехабилитација система даљинског грејања у Србији - Фаза IV“ потписаног 30. априла 2012. године између Републике Србије, ЈКП Градска топлана Нови Пазар и Општине Нови Пазар по авансној фактури број 80036/15 од 04.05.2015.год.	21.05.2015.	9,772,805
29.	ЈКП БАДЊЕВО Неготин	Члан 7. Закона о буџету Републике Србије за 2014. годину ("Сл.гласник РС" број 110/13) и Посебан Споразум о замени дуга између KfW, Frankurt am Main и Републике Србије од 27.09.2006. године и Анекс Споразума о замени дуга од 19.08.2011. године за пројекат „Рехабилитација	Члан 2., тачка 2.1, тачка 2.2 и тачка 2.3 и Трилатерални уговор 05 број 48-1679/2012-Бор о коришћењу средстава субвенција Републике Србије намењених Програму „Рехабилитација система даљинског грејања у Србији - Фаза IV“ потписан 30. априла 2012. године између Републике	21.05.2015.	4,307,110

		система даљинског грејања у Србији – фаза III, IV”(„Службени гласник РС „број 70/07) за топлане Крагујевац, Краљево, Ниш, Пирот, Сомбор, Рума, Зрењанин...	Србије, ЈКП Бадњево,Неготин и Општине Неготин и фактури 80031/15 од 17.04.2015. године		
30.	"ЈКП ЕНЕРГЕТИКА Трстеник"	Члан 7. Закона о буџету Републике Србије за 2014. годину ("Сл.гласник РС" број 110/13) и Посебан Споразум о замени дуга између KfW, Frankurt am Main и Републике Србије од 27.09.2006. године и Анекс Споразума о замени дуга од 19.08.2011. године за пројекат „Рехабилитација система даљинског грејања у Србији – фаза III, IV”(„Службени гласник РС „број 70/07) за топлане Крагујевац, Краљево, Ниш, Пирот, Сомбор, Рума, Бор, Зрењанин...	Члан 2., тачка 2.1, тачка 2.2 и тачка 2.3 и Трилатерални уговор 05 број 48-1679/2012-Бор о коришћењу средстава субвенција Републике Србије намењених Програму „Рехабилитација система даљинског грејања у Србији - Фаза IV“ потписан 30. априла 2012. године између Републике Србије, ЈКП ЕНЕРГЕТИКА,Трстеник и Општине Трстеник и фактури TS/01/15-pf од 27.05.2015. године	16.06.2015.	17,236,849
31.	"ЈКП ЕНЕРГЕТИКА Трстеник"	Члан 7. Закона о буџету Републике Србије за 2014. годину ("Сл.гласник РС" број 110/13) и Посебан Споразум о замени дуга између KfW, Frankfurt am Main и Републике Србије од 27.09.2006. године и Анекс Споразума о замени дуга од 19.08.2011. године за пројекат „Рехабилитација система даљинског грејања у Србији – фаза	Члан 2., тачка 2.1, тачка 2.2 и тачка 2.3 и Трилатерални уговор 05 број 48-1679/2012-Бор о коришћењу средстава субвенција Републике Србије намењених Програму „Рехабилитација система даљинског грејања у Србији - Фаза IV“ потписан 30. априла 2012. године између Републике Србије, ЈКП ЕНЕРГЕТИКА,Трстен	16.06.2015.	23,301,018

		III, IV”(„Службени гласник РС „број 70/07) за топлане Крагујевац, Краљево, Ниш, Пирот, Сомбор, Рума, Бор, Зрењанин,Трстеник...	ик и Општине Трстеник и фактури P15059/AR од 01.06.2015. године		
32.	ЕПС Снабдевање Београд	Уредба о енергетски заштићеном купцу и Протокол о реализацији Закључка Владе 05 број: 401-3514/2015 од 30.марта 2015.године	Закључак Владе 05 број 401-3514/2015 од 30. марта 2015. године	10.07.2015.	61,618,644
33.	ЕПС Снабдевање Београд	Уредба о енергетски заштићеном купцу и Протокол о реализацији Закључка Владе 05 број: 401-3514/2015 од 30.марта 2015.године	Закључак Владе 05 број 401-3514/2015 од 30. марта 2015. године	10.07.2015.	68,918,224
34.	ЈКП Топлана Књажевац	Члан 7. Закона о буџету Републике Србије за 2014. годину ("Сл.гласник РС" број 110/13) и Посебан Споразум о замени дуга између KfW, Frankurt am Main и Републике Србије од 27.09.2006. године и Анекс Споразума о замени дуга од 19.08.2011. године за пројекат „Рехабилитација система даљинског грејања у Србији – фаза III, IV”(„Службени гласник РС „број 70/07) за топлане Крагујевац, Краљево, Ниш, Пирот, Сомбор, Рума, Бор, Зрењанин...	Члан 2., тачка 2.1, тачка 2.2 и тачка 2.3 и Трилатералног уговора 05 број 48-1679/2012-Руо коришћењу средстава субвенција Републике Србије намењених Програму „Рехабилитација система даљинског грејања у Србији - Фаза IV“ потписаног 30. априла 2012. године између Републике Србије, ЈКП Топлана и Општине Књажевац по авансној фактури бр.80028/15 од 06.04.2015.године	15.07.2015.	5,902,580
35.	ЈКП Градска топлана, Нови Пазар	Члан 7. Закона о буџету Републике Србије за 2014. годину ("Сл.гласник РС" број 110/13) и Посебан Споразум о замени дуга између KfW, Frankurt am	Члан 2., тачка 2.1, тачка 2.2 и тачка 2.3 и Трилатералног уговора 05 број 48-1679/2012-Руо коришћењу средстава субвенција Републике Србије	14.08.2015.	7,594,841

		Main и Републике Србије од 27.09.2006. године и Анекс Споразума о замени дуга од 19.08.2011. године за пројекат „Рехабилитација система даљинског грејања у Србији – фаза III, IV"(„Службени гласник РС „број 70/07) за топлане Крагујевац, Краљево, Ниш, Пирот, Сомбор, Рума, Бор, Зрењанин...	намењених Програму „Рехабилитација система даљинског грејања у Србији - Фаза IV" потписаног 30. априла 2012. године између Републике Србије, ЈКП Градска топлана и Општине Нови Пазар по окончаној ситуацији од 04.маја 2015.године		
36.	ЕПС Снабдевање Београд	Уредба о енергетски заштићеном купцу и Протокол о реализацији Закључка Владе 05 број: 401-3514/2015 од 30.марта 2015.године	Закључак Владе 05 број 401-3514/2015 од 30. марта 2015. године	21.08.2015.	58,935,734
Период исплате 1.1. - 31.8.2015. године					**720,895,959**

ПОДАЦИ О ДРЖАВНОЈ ПОМОЋИ У 2014. ГОДИНИ

Преглед исплаћених субвенција за Јавно предузеће за подземну експлоатацију угља ЈП ПЕУ Ресавица из буџета					
Ред. бр.	**Корисник субвенција**	**Законски основ плаћања**	**Правни основ**	**Датум исплате**	**Износ у РСД**
1.	ЈП ПЕУ Ресавица	Члан 7. Закона о буџету Републике Србије за 2014. годину ("Сл.гласник РС" број 110/13) и Решење о употреби средстава текуће буџетске резерве 05 број 401-3420/2014 од 28.04.2014.године („Сл.Гласник РС“ број 46/14)	Закључак Владе 05 број 401-2993/2014 од 11. априла 2014. године	13.05.2014.	299.000.000
2.	ЈП ПЕУ Ресавица	Члан 7. Закона о буџету Републике Србије за 2014. годину ("Сл.гласник РС" број 110/13) и Решење о употреби средстава текуће буџетске резерве 05 број 401-3420/2014 од 28.04.2014.године („Сл.Гласник РС“ број 46/14)	Закључак Владе 05 број 401-2993/2014 од 11. априла 2014. године	26.05.2014.	200.000.000
3.	ЈП ПЕУ Ресавица	Члан 7. Закона о буџету Републике Србије за 2014. годину ("Сл.гласник РС" број 110/13) и Решење о употреби средстава текуће буџетске резерве 05 број 401-3420/2014 од 28.04.2014.године („Сл.Гласник РС“ број	Закључак Владе 05 број 401-2993/2014 од 11. априла 2014. године	10.06.2014.	177.000.000

		46/14)			
4.	ЈП ПЕУ Ресавица	Члан 7. Закона о буџету Републике Србије за 2014. годину ("Сл.гласник РС" број 110/13) и Решење о употреби средстава текуће буџетске резерве 05 број 401-3420/2014 од 28.04.2014.године („Сл.Гласник РС“ број 46/14)	Закључак Владе 05 број 401-2993/2014 од 11. априла 2014. године	26.06.2014.	200.000.000
5.	ЈП ПЕУ Ресавица	Члан 7. Закона о буџету Републике Србије за 2014. годину ("Сл.гласник РС" број 110/13) и Решење о употреби средстава текуће буџетске резерве 05 број 401-3420/2014 од 28.04.2014.године („Сл.Гласник РС“ број 46/14)	Закључак Владе 05 број 401-2993/2014 од 11. априла 2014. године	10.07.2014.	87.000.000
6.	ЈП ПЕУ Ресавица	Члан 7. Закона о буџету Републике Србије за 2014. годину ("Сл.гласник РС" број 110/13) и Решење о употреби средстава текуће буџетске резерве 05 број 401-3420/2014 од 28.04.2014.године	Закључак Владе 05 број 401-2993/2014 од 11. априла 2014. године	25.07.2014.	100.000.000

		(„Сл.Гласник РС“ број 46/14)			
7.	ЈП ПЕУ Ресавица	Члан 7. Закона о буџету Републике Србије за 2014. годину ("Сл.гласник РС" број 110/13) и Решење о употреби средстава текуће буџетске резерве 05 број 401-3420/2014 од 28.04.2014.године („Сл.Гласник РС“ број 46/14)	Закључак Владе 05 број 401-2993/2014 од 11. априла 2014. године	11.08.2014.	87.000.000
8.	ЈП ПЕУ Ресавица	Члан 7. Закона о буџету Републике Србије за 2014. годину ("Сл.гласник РС" број 110/13) и Решење о употреби средстава текуће буџетске резерве 05 Број 401-8502/2014-1 од 05. августа 2014. године	Решење о употреби средстава текуће буџетске резерве 05 Број 401-8502/2014-1 од 05. августа 2014. године	05.08.2014.	50.000.000

9.	ЈП ПЕУ Ресавица	Члан 7. Закона о буџету Републике Србије за 2014. годину ("Сл.гласник РС" број 110/13) и Решење о употреби средстава текуће буџетске резерве 05 број 401-3420/2014 од 28.04.2014.године („Сл.Гласник РС“ број 46/14)	Закључак Владе Републике Србије 05 Број 401-8434/2014-2 о усвајању Програма о изменама и допунама Програма о распореду и коришћењу средстава субвенција јавним нефинансијским предузећима и организацијама за период јануар-децембар 2014. године од 5. августа 2014. године	13.08.2014.	277.000.000
10.	ЈП ПЕУ Ресавица	Члан 7. Закона о буџету Републике Србије за 2014. годину ("Сл.гласник РС" број 110/13) и Решење о употреби средстава текуће буџетске резерве 05 број 401-3420/2014 од 28.04.2014.године („Сл.Гласник РС“ број 46/14)	Закључак Владе Републике Србије 05 Број 401-8434/2014-2 о усвајању Програма о изменама и допунама Програма о распореду и коришћењу средстава субвенција јавним нефинансијским предузећима и организацијама за период јануар-децембар 2014. године од 5. августа 2014. године	25.08.2014.	200.000.000

11.	ЈП ПЕУ Ресавица	Члан 7. Закона о буџету Републике Србије за 2014. годину ("Сл.гласник РС" број 110/13) и Решење о употреби средстава текуће буџетске резерве 05 број 401-3420/2014 од 28.04.2014.године („Сл.Гласник РС“ број 46/14)	Закључак Владе Републике Србије 05 Број 401-8434/2014-2 о усвајању Програма о изменама и допунама Програма о распореду и коришћењу средстава субвенција јавним нефинансијским предузећима и организацијама за период јануар-децембар 2014. године од 5. августа 2014. године	11.09.2014.	100.000.000
12.	ЈП ПЕУ Ресавица	Члан 7. Закона о буџету Републике Србије за 2014. годину ("Сл.гласник РС" број 110/13) и Решење о употреби средстава текуће буџетске резерве 05 број 401-3420/2014 од 28.04.2014.године („Сл.Гласник РС“ број 46/14)	Закључак Владе Републике Србије 05 Број 401-8434/2014-2 о усвајању Програма о изменама и допунама Програма о распореду и коришћењу средстава субвенција јавним нефинансијским предузећима и организацијама за период јануар-децембар 2014. године од 5. августа 2014. године	25.09.2014.	87.000.000

13.	ЈП ПЕУ Ресавица	Члан 7. Закона о буџету Републике Србије за 2014. годину ("Сл.гласник РС" број 110/13) и Решење о употреби средстава текуће буџетске резерве 05 број 401-3420/2014 од 28.04.2014.године („Сл.Гласник РС“ број 46/14)	Закључак Владе Републике Србије 05 Број 401-11638/2014-1 о усвајању Програма о изменама и допунама Програма о распореду и коришћењу средстава субвенција јавним нефинансијским предузећима и организацијама за период јануар-децембар 2014. године од 2. октобра 2014. године	10.10.2014.	186.000.000
14.	ЈП ПЕУ Ресавица	Члан 7. Закона о буџету Републике Србије за 2014. годину ("Сл.гласник РС" број 110/13) и Решење о употреби средстава текуће буџетске резерве 05 број 401-3420/2014 од 28.04.2014.године („Сл.Гласник РС“ број 46/14)	Закључак Владе Републике Србије 05 Број 401-13569/2014 о усвајању Програма о изменама и допунама Програма о распореду и коришћењу средстава субвенција јавним нефинансијским предузећима и организацијама за период јануар-децембар 2014. године од 30.октобар 2014. године	10.11.2014.	561.000.000
15.	ЈП ПЕУ Ресавица	Члан 7. Закона о буџету Републике Србије за 2014. годину ("Сл.гласник РС" број 110/13) и Решење о употреби средстава текуће буџетске резерве 05 број 401-3420/2014 од 28.04.2014.године („Сл.Гласник РС“ број	Закључак Владе Републике Србије 05 Број 401-13569/2014 о усвајању Програма о изменама и допунама Програма о распореду и коришћењу средстава субвенција јавним нефинансијским предузећима и	24.11.2014.	219.000.000

		46/14)	организацијама за период јануар-децембар 2014. године од 30.октобар 2014. године		
16.	ЈП ПЕУ Ресавица	Члан 7. Закона о буџету Републике Србије за 2014. годину ("Сл.гласник РС" број 110/13) и Решење о употреби средстава текуће буџетске резерве 05 број 401-3420/2014 од 28.04.2014.године („Сл.Гласник РС“ број 46/14)	Закључак Владе Републике Србије 05 Број 401-13569/2014 о усвајању Програма о изменама и допунама Програма о распореду и коришћењу средстава субвенција јавним нефинансијским предузећима и организацијама за период јануар-децембар 2014. године од 30.октобар 2014. године	10.12.2014.	160.000.000
17.	ЈП ПЕУ Ресавица	Члан 7. Закона о буџету Републике Србије за 2014. годину ("Сл.гласник РС" број 110/13) и Решење о употреби средстава текуће буџетске резерве 05 број 401-3420/2014 од 28.04.2014.године („Сл.Гласник РС“ број 46/14)	Закључак Владе Републике Србије 05 Број 401-13569/2014 о усвајању Програма о изменама и допунама Програма о распореду и коришћењу средстава субвенција јавним нефинансијским предузећима и организацијама за период јануар-децембар 2014. године од 30.октобар 2014. године	26.12.2014.	200.103.000
Укупно исплаћено на име субвенција ЈП ПЕУ средствима буџета преко МРЕ, у периоду 26.04-31.12.2014.					**3.190.103,00**

Напомена: У складу са одредбама Закона о државној помоћи субвенције за област експлоатације угља и намењене реструктурирању јавног предузећа убрајају се у облик државне помоћи.

Преглед исплаћених субвенција из буџета за потребе отписа дуга по основу Споразума између Републике Србије и Немачке финансијске организације - KfW – Пројекат „Рехабилитација система даљинског грејања“

Ред. бр.	Корисник субвенција	Законски основ плаћања	Правни основ	Датум исплате	Износ у РСД
1.	ЈП Топлана Рума	Члан 7. Закона о буџету Републике Србије за 2014. годину ("Сл.гласник РС" број 110/13) и Посебан Споразум о замени дуга између KfW, Frankfurt am Main и Републике Србије од 27.09.2006. године и Анекс Споразума о замени дуга од 19.08.2011. године за пројекат „Рехабилитација система даљинског грејања у Србији – фаза III, IV”(„Службени гласник РС „број 70/07) за топлане Крагујевац, Краљево, Ниш, Пирот, Сомбор, Рума, Зрењанин...	Члан 2., тачка 2.1, тачка 2.2 и тачка 2.3 и Трилатералног уговора 05 број 48-1679/2012-Руо коришћењу средстава субвенција Републике Србије намењених Програму „Рехабилитација система даљинског грејања у Србији - Фаза IV“ потписаног 30. априла 2012. године између Републике Србије, ЈП „Стамбено“ Рума, и Општине Рума и привремене ситуације на основу уговора са извођачем радова број 404-02-12/ИП2/2012-04 .	19.06.2014.	3.066.278
2.	ЈКП Топлана Бор	Члан 7. Закона о буџету Републике Србије за 2014. годину ("Сл.гласник РС" број 110/13) и Посебан Споразум о замени дуга између KfW, Frankfurt am Main и Републике Србије од	Члан 2., тачка 2.1, тачка 2.2 и тачка 2.3 и Трилатерални уговор 05 број 48-1679/2012-Бор о коришћењу средстава субвенција Републике Србије	28.07.2014.	8.672.761

		27.09.2006. године и Анекс Споразума о замени дуга од 19.08.2011. године за пројекат „Рехабилитација система даљинског грејања у Србији – фаза III, IV"(„Службени гласник РС „број 70/07) за топлане Крагујевац, Краљево, Ниш, Пирот, Сомбор, Рума, Зрењанин...	намењених Програму „Рехабилитација система даљинског грејања у Србији - Фаза IV" потписан 30. априла 2012. године између Републике Србије, ЈКП Топлане Бор, и Општине Бор и авансна фактура број 2014/004 од 16.07.2014. године		
3.	ЈП Топлана Јагодина	Члан 7. Закона о буџету Републике Србије за 2014. годину ("Сл.гласник РС" број 110/13) и Посебан Споразум о замени дуга између KfW, Frankfurt am Main и Републике Србије од 27.09.2006. године и Анекс Споразума о замени дуга од 19.08.2011. године за пројекат „Рехабилитација система даљинског грејања у Србији – фаза III, IV"(„Службени гласник РС „број 70/07) за топлане Крагујевац, Краљево, Ниш, Пирот, Сомбор, Рума, Зрењанин...	Члан 2., тачка 2.1, тачка 2.2 и тачка 2.3 и Трилатерални уговор 05 број 48-1679/2012-Бор о коришћењу средстава субвенција Републике Србије намењених Програму „Рехабилитација система даљинског грејања у Србији - Фаза IV" потписан 30. априла 2012. године између Републике Србије, ЈКП Топлане Јагодина, и Општине Јагодина и привремена ситуација на основу уговора са извођачем радова број 404-02-12/ИПЗ/2012-04	18.08.2014.	6.527.110
4.	ЈКП Топлана Бор	Члан 7. Закона о буџету Републике Србије за 2014. годину ("Сл.гласник РС" број 110/13) и Посебан Споразум о замени дуга између KfW, Frankfurt am	Члан 2., тачка 2.1, тачка 2.2 и тачка 2.3 и Трилатерални уговор 05 број 48-1679/2012-Бор о коришћењу средстава субвенција	15.10.2014.	34.162.418

		Main и Републике Србије од 27.09.2006. године и Анекс Споразума о замени дуга од 19.08.2011. године за пројекат „Рехабилитација система даљинског грејања у Србији – фаза III, IV”(„Службени гласник РС „број 70/07) за топлане Крагујевац, Краљево, Ниш, Пирот, Сомбор, Рума, Зрењанин...	Републике Србије намењених Програму „Рехабилитација система даљинског грејања у Србији - Фаза IV“ потписан 30. априла 2012. године између Републике Србије, ЈКП Топлане Бор, и Општине Бор и Прва привремена ситуација, фактура број 2014/66 од 07.10.2014.год.		
5.	ЈП Топлана Јагодина	Члан 7. Закона о буџету Републике Србије за 2014. годину ("Сл.гласник РС" број 110/13) и Посебан Споразум о замени дуга између KfW, Frankfurt am Main и Републике Србије од 27.09.2006. године и Анекс Споразума о замени дуга од 19.08.2011. године за пројекат „Рехабилитација система даљинског грејања у Србији – фаза III, IV”(„Службени гласник РС „број 70/07) за топлане Крагујевац, Краљево, Ниш, Пирот, Сомбор, Рума, Зрењанин...	Члан 2., тачка 2.1, тачка 2.2 и тачка 2.3 и Трилатерални уговор 05 број 48-1679/2012-Бор о коришћењу средстава субвенција Републике Србије намењених Програму „Рехабилитација система даљинског грејања у Србији - Фаза IV“ потписан 30. априла 2012. године између Републике Србије, ЈП Топлане Јагодина и ОпштинеЈагодина и 3. привременој ситуацији од 22.08.2014.године	15.10.2014.	17.112.848
6.	ЈКП БАДЊЕВО Неготин	Члан 7. Закона о буџету Републике Србије за 2014. годину ("Сл.гласник РС" број 110/13) и Посебан Споразум о замени дуга између KfW, Frankfurt am	Члан 2., тачка 2.1, тачка 2.2 и тачка 2.3 и Трилатерални уговор 05 број 48-1679/2012-Бор о коришћењу средстава субвенција	15.10.2014.	845.251

		Main и Републике Србије од 27.09.2006. године и Анекс Споразума о замени дуга од 19.08.2011. године за пројекат „Рехабилитација система даљинског грејања у Србији – фаза III, IV”(„Службени гласник РС „број 70/07) за топлане Крагујевац, Краљево, Ниш, Пирот, Сомбор, Рума, Зрењанин...	Републике Србије намењених Програму „Рехабилитација система даљинског грејања у Србији - Фаза IV“ потписан 30. априла 2012. године између Републике Србије, ЈКП Бадњево,Неготин и Општине Неготин и окончана ситуација од 13.07.2014. године		
7.	ЈКП Топлана Бор	Члан 7. Закона о буџету Републике Србије за 2014. годину ("Сл.гласник РС" број 110/13) и Посебан Споразум о замени дуга између KfW, Frankfurt am Main и Републике Србије од 27.09.2006. године и Анекс Споразума о замени дуга од 19.08.2011. године за пројекат „Рехабилитација система даљинског грејања у Србији – фаза III, IV”(„Службени гласник РС „број 70/07) за топлане Крагујевац, Краљево, Ниш, Пирот, Сомбор, Рума, Зрењанин...	Члан 2., тачка 2.1, тачка 2.2 и тачка 2.3 и Трилатерални уговор 05 број 48-1679/2012-Бор о коришћењу средстава субвенција Републике Србије намењених Програму „Рехабилитација система даљинског грејања у Србији - Фаза IV“ потписан 30. априла 2012. године између Републике Србије, ЈКП Топлане Бор, и Општине Бор и Прва привремена ситуација од 23.09.2014. године	10.11.2014.	20.051.782
8.	ЈКП Топлана Књажевац	Члан 7. Закона о буџету Републике Србије за 2014. годину ("Сл.гласник РС" број 110/13) и Посебан Споразум о замени дуга између KfW, Frankfurt am Main и Републике Србије од 27.09.2006. године и Анекс	Члан 2., тачка 2.1, тачка 2.2 и тачка 2.3 и Трилатерални уговор 05 број 48-1679/2012-Бор о коришћењу средстава субвенција Републике Србије намењених Програму	12.12.2014.	31.077.285

		Споразума о замени дуга од 19.08.2011. године за пројекат „Рехабилитација система даљинског грејања у Србији – фаза III, IV”(„Службени гласник РС „број 70/07) за топлане Крагујевац, Краљево, Ниш, Пирот, Сомбор, Рума, Зрењанин...	„Рехабилитација система даљинског грејања у Србији - Фаза IV“ потписан 30. априла 2012. године између Републике Србије, ЈКП Топлане Књажевац, Општине Књажевац и окончаној ситуацији од 21.11.2014. године		
9.	ЈП Стамбено Рума	Члан 7. Закона о буџету Републике Србије за 2014. годину ("Сл.гласник РС" број 110/13) и Посебан Споразум о замени дуга између KfW, Frankfurt am Main и Републике Србије од 27.09.2006. године и Анекс Споразума о замени дуга од 19.08.2011. године за пројекат „Рехабилитација система даљинског грејања у Србији – фаза III, IV”(„Службени гласник РС „број 70/07) за топлане Крагујевац, Краљево, Ниш, Пирот, Сомбор, Рума, Зрењанин...	Члан 2., тачка 2.1, тачка 2.2 и тачка 2.3 и Трилатералног уговора 05 број 48-1679/2012-Руо коришћењу средстава субвенција Републике Србије намењених Програму „Рехабилитација система даљинског грејања у Србији - Фаза IV“ потписаног 30. априла 2012. године између Републике Србије, ЈП „Стамбено“ Рума, и Општине Рума и окончаној ситуацији од 02.12.2014.год .	12.12.2014.	11.517.607
10.	ЈКП Топлана Књажевац	Члан 7. Закона о буџету Републике Србије за 2014. годину ("Сл.гласник РС" број 110/13) и Посебан Споразум о замени дуга између KfW, Frankfurt am Main и Републике Србије од 27.09.2006. године и Анекс Споразума о замени дуга од	Члан 2., тачка 2.1, тачка 2.2 и тачка 2.3 и Трилатерални уговор 05 број 48-1679/2012-Бор о коришћењу средстава субвенција Републике Србије намењених Програму „Рехабилитација	12.12.2014.	3.994.867

		19.08.2011. године за пројекат „Рехабилитација система даљинског грејања у Србији – фаза III, IV”(„Службени гласник РС „број 70/07) за топлане Крагујевац, Краљево, Ниш, Пирот, Сомбор, Рума, Зрењанин...	система даљинског грејања у Србији - Фаза IV“ потписан 30. априла 2012. године између Републике Србије, ЈКП Топлане Књажевац, Општине Књажевац и авансној фактури број 80142/14 од 01.12.2014. године		
11.	ЈКП БАДЊЕВО Неготин	Члан 7. Закона о буџету Републике Србије за 2014. годину ("Сл.гласник РС" број 110/13) и Посебан Споразум о замени дуга између KfW, Frankfurt am Main и Републике Србије од 27.09.2006. године и Анекс Споразума о замени дуга од 19.08.2011. године за пројекат „Рехабилитација система даљинског грејања у Србији – фаза III, IV”(„Службени гласник РС „број 70/07) за топлане Крагујевац, Краљево, Ниш, Пирот, Сомбор, Рума, Зрењанин...	Члан 2., тачка 2.1, тачка 2.2 и тачка 2.3 и Трилатерални уговор 05 број 48-1679/2012-Бор о коришћењу средстава субвенција Републике Србије намењених Програму „Рехабилитација система даљинског грејања у Србији - Фаза IV“ потписан 30. априла 2012. године између Републике Србије, ЈКП Бадњево,Неготин и Општине Неготин и авансној фактури 80144/14 од 01.12.2014. године	12.12.2014.	2.904.592
12.	ЈКП Топлана, Лесковац	Члан 7. Закона о буџету Републике Србије за 2014. годину ("Сл.гласник РС" број 110/13) и Посебан Споразум о замени дуга између KfW, Frankfurt am Main и Републике Србије од 27.09.2006. године и Анекс Споразума о замени дуга од 19.08.2011. године за	Члан 2., тачка 2.1, тачка 2.2 и тачка 2.3 и Трилатерални уговор 05 број 48-1679/2012-Бор о коришћењу средстава субвенција Републике Србије намењених Програму „Рехабилитација система даљинског	12.12.2014.	18.792.469

		пројекат „Рехабилитација система даљинског грејања у Србији – фаза III, IV”(„Службени гласник РС „број 70/07) за топлане Крагујевац, Краљево, Ниш, Пирот, Сомбор, Рума, Зрењанин...	грејања у Србији - Фаза IV“ потписан 30. априла 2012. године између Републике Србије, ЈКП Топлана,Лесковац и Општине Лесковац и авансној фактури 80143/14 од 01.12.2014. године		
13.	ЈКП Градска топлана, Нови Пазар	Члан 7. Закона о буџету Републике Србије за 2014. годину ("Сл.гласник РС" број 110/13) и Посебан Споразум о замени дуга између KfW, Frankfurt am Main и Републике Србије од 27.09.2006. године и Анекс Споразума о замени дуга од 19.08.2011. године за пројекат „Рехабилитација система даљинског грејања у Србији – фаза III, IV”(„Службени гласник РС „број 70/07) за топлане Крагујевац, Краљево, Ниш, Пирот, Сомбор, Рума, Зрењанин...	Члан 2., тачка 2.1, тачка 2.2 и тачка 2.3 и Трилатерални уговор 05 број 48-1679/2012-Бор о коришћењу средстава субвенција Републике Србије намењених Програму „Рехабилитација система даљинског грејања у Србији - Фаза IV“ потписан 30. априла 2012. године између Републике Србије, ЈКП Градска топлана Нови Пазар и авансној фактури 80141/14 од 01.12.2014. године	12.12.2014.	6.590.501
14.	ЕПС Снабдевање Београд	Уредба о енергетски заштићеном купцу, односно угроженом купцу топлотне енергије ("Службени гласник РС" бр.90/2013,44/2014)	Статус социјално угроженог становништва, за месеце јануар-октобат 2014. Закључак Владе 05 Број 401-15469/2014 од11.12.2014.год	12.12.2014.	622.136.269
15.	ЈП Топлана	Уредба о енергетски заштићеном купцу, односно	Статус социјално угроженог	18.12.2014.	12.540

	Бечеј	угроженом купцу топлотне енергије ("Службени гласник РС" бр.90/2013,44/2014)	становништва, за месеце јануар-фебруар 2014. Закључак Владе 05 Број 401-15469/2014 од11.12.2014.год		
16.	ЈКП БАДЊЕВО Неготин	Уредба о енергетски заштићеном купцу, односно угроженом купцу топлотне енергије ("Службени гласник РС" бр.90/2013,44/2014)	Статус социјално угроженог становништва, за месеце јануар-март 2014. Закључак Владе 05 Број 401-15469/2014 од11.12.2014.год	18.12.2014.	18.150
17.	ЈКП Београдске електране	Уредба о енергетски заштићеном купцу, односно угроженом купцу топлотне енергије ("Службени гласник РС" бр.90/2013,44/2014)	Статус социјално угроженог становништва, за месеце јануар-март 2014. Закључак Владе 05 Број 401-15469/2014 од11.12.2014.год	18.12.2014.	8.910
18.	ЈКП Суботицагас Суботица	Уредба о енергетски заштићеном купцу, односно угроженом купцу топлотне енергије ("Службени гласник РС" бр.90/2013,44/2014)	Статус социјално угроженог становништва, за месеце јануар-март 2014. Закључак Владе 05 Број 401-15469/2014 од11.12.2014.год	18.12.2014.	32.581
19.	ЈКП Градитељ Србобран	Уредба о енергетски заштићеном купцу, односно угроженом купцу топлотне енергије ("Службени гласник РС" бр.90/2013,44/2014)	Статус социјално угроженог становништва, за месеце јануар-март 2014. Закључак Владе 05 Број 401-15469/2014 од11.12.2014.год	19.12.2014.	14.834

20.	ЈКП "3.септембар" Нова Варош	Уредба о енергетски заштићеном купцу, односно угроженом купцу топлотне енергије ("Службени гласник РС" бр.90/2013,44/2014)	Статус социјално угроженог становништва, за месеце јануар-март 2014. Закључак Владе 05 Број 401-15469/2014 од11.12.2014.год	19.12.2014.	47.655
21.	ЈКП Енергетика Трстеник	Уредба о енергетски заштићеном купцу, односно угроженом купцу топлотне енергије ("Службени гласник РС" бр.90/2013,44/2014)	Статус социјално угроженог становништва, за месеце јануар-март 2014. Закључак Владе 05 Број 401-15469/2014 од11.12.2014.год	19.12.2014.	25.130
22.	ЈКП Зајечар	Уредба о енергетски заштићеном купцу, односно угроженом купцу топлотне енергије ("Службени гласник РС" бр.90/2013,44/2014)	Статус социјално угроженог становништва, за месеце јануар-март 2014. Закључак Владе 05 Број 401-15469/2014 од11.12.2014.год	19.12.2014.	67.914
23.	ЈКП Топлана Ваљево	Уредба о енергетски заштићеном купцу, односно угроженом купцу топлотне енергије ("Службени гласник РС" бр.90/2013,44/2014)	Статус социјално угроженог становништва, за месеце јануар-март 2014. Закључак Владе 05 Број 401-15469/2014 од11.12.2014.год	19.12.2014.	89.430
24.	ЈП Србијагас Нови Сад	Уредба о енергетски заштићеном купцу, односно угроженом купцу топлотне енергије ("Службени гласник РС" бр.90/2013,44/2014)	Статус социјално угроженог становништва, за месеце јануар-март 2014. Закључак Владе 05	19.12.2014.	231.442

			Број 401-15469/2014 од11.12.2014.год		
25.	Гас-Фермонт Стара Пазова	Уредба о енергетски заштићеном купцу, односно угроженом купцу топлотне енергије ("Службени гласник РС" бр.90/2013,44/2014)	Статус социјално угроженог становништва, за месеце јануар-март 2014. Закључак Владе 05 Број 401-15469/2014 од11.12.2014.год	19.12.2014.	77.081
26.	ЈКП Топлана Шабац	Уредба о енергетски заштићеном купцу, односно угроженом купцу топлотне енергије ("Службени гласник РС" бр.90/2013,44/2014)	Статус социјално угроженог становништва, за месеце јануар-март 2014. Закључак Владе 05 Број 401-15469/2014 од11.12.2014.год	19.12.2014.	12.133
27.	ЈП Гас Темерин	Уредба о енергетски заштићеном купцу, односно угроженом купцу топлотне енергије ("Службени гласник РС" бр.90/2013,44/2014)	Статус социјално угроженог становништва, за месеце јануар-март 2014. Закључак Владе 05 Број 401-15469/2014 од11.12.2014.год	19.12.2014.	13.751
28.	ЈП ГАС Рума	Уредба о енергетски заштићеном купцу, односно угроженом купцу топлотне енергије ("Службени гласник РС" бр.90/2013,44/2014)	Статус социјално угроженог становништва, за месеце јануар-март 2014. Закључак Владе 05 Број 401-15469/2014 од11.12.2014.год	19.12.2014.	47.258
29.	ДРУГИ ОКТОБАР Вршац	Уредба о енергетски заштићеном купцу, односно угроженом купцу топлотне енергије ("Службени гласник	Статус социјално угроженог становништва, за месеце јануар-	19.12.2014.	47.598

		РС" бр.90/2013,44/2014)	фебруар 2014. Закључак Владе 05 Број 401-15469/2014 од11.12.2014.год		
30.	ЈКП СУБОТИЧКА ТОПЛАНА	Уредба о енергетски заштићеном купцу, односно угроженом купцу топлотне енергије ("Службени гласник РС" бр.90/2013,44/2014)	Статус социјално угроженог становништва, за месеце јануар-фебруар 2014. Закључак Владе 05 Број 401-15469/2014 од11.12.2014.год	19.12.2014.	188.979
31.	ЈП ББ ТЕРМ Бајина Башта	Уредба о енергетски заштићеном купцу, односно угроженом купцу топлотне енергије ("Службени гласник РС" бр.90/2013,44/2014)	Статус социјално угроженог становништва, за месеце фебруар-март 2014. Закључак Владе 05 Број 401-15469/2014 од11.12.2014.год	19.12.2014.	29.700
32.	ЈП Ковин гас	Уредба о енергетски заштићеном купцу, односно угроженом купцу топлотне енергије ("Службени гласник РС" бр.90/2013,44/2014)	Статус социјално угроженог становништва, за месеце јануар-март 2014. Закључак Владе 05 Број 401-15469/2014 од11.12.2014.год	19.12.2014.	39.002
33.	ЈП Јединство Кладово	Уредба о енергетски заштићеном купцу, односно угроженом купцу топлотне енергије ("Службени гласник РС" бр.90/2013,44/2014)	Статус социјално угроженог становништва, за месеце јануар-март 2014. Закључак Владе 05 Број 401-15469/2014 од11.12.2014.год	19.12.2014.	16.170
34.	ЈЕП Топлана	Уредба о енергетски заштићеном купцу, односно	Статус социјално угроженог	19.12.2014.	165.330

	Краљево	угроженом купцу топлотне енергије ("Службени гласник РС" бр.90/2013,44/2014)	становништва, за месеце јануар-март 2014. Закључак Владе 05 Број 401-15469/2014 од11.12.2014.год		
35.	ЈП Енергана Сомбор	Уредба о енергетски заштићеном купцу, односно угроженом купцу топлотне енергије ("Службени гласник РС" бр.90/2013,44/2014)	Статус социјално угроженог становништва, за месеце јануар-март 2014. Закључак Владе 05 Број 401-15469/2014 од11.12.2014.год.	22.12.2014.	275.880
Период исплате 26.04. - 31.12.2014. године					**788.913.505**

16. ПОДАЦИ О ИСПЛАЋЕНИМ ПЛАТАМА, ЗАРАДАМА И ДРУГИМ ПРИМАЊИМА

Законом о платама државних службеника и намештеника („Службени гласник РС”, бр. 62/06, 63/06, 115/06, 101/07, 99/10, 108/13 и 99/14) уређују се плате, накнаде и друга примања државних службеника и намештеника

Средства за плате, накнаде и друга примања државних службеника и намештеника обезбеђују се у буџету Републике Србије.

Плата државних службеника и намештеника састоји се од основне плате и додатака на плату. У плату се урачунавају и порези и доприноси који се плаћају из плате.

Основна плата се одређује множењем коефицијента са основицом за обрачун и исплату плата. Основица је јединствена и утврђује се за сваку буџетску годину законом о буџету Републике Србије. Коефицијент за положаје и извршилачка радна места одређује се тиме што се сваки положај и свако извршилачко радно место сврстава у једну од 13 платних група. Положаји се сврставају у платне групе од I до V, а извршилачка радна места у платне групе од VI до XIII. Извршилачко радно место сврстава се у платну групу која одговара звању у које је разврстано. У свакој платној групи у коју су сврстана извршилачка радна места постоји осам платних разреда. Платни разреди изражавају напредовање на истом извршилачком радном месту под условима који су одређени овим законом. Коефицијент за извршилачко радно место одређује се према платном разреду платне групе у којој се налази извршилачко радно место.

Коефицијенти су следећи:

Групе положаја и називи звања	**Платна група**	**Платни разред**							
		1	**2**	**3**	**4**	**5**	**6**	**7**	**8**
Прва група положаја	I	9.00							
Друга група положаја	II	8.00							
Трећа група положаја	III	7.11							
Четврта група положаја	IV	6.32							
Пета група положаја	V	5.62							
Виши саветник	VI	3.96	4.15	4.36	4.58	4.81	5.05	5.30	5.57

Самостални саветник	VII	3.16	3.32	3.49	3.66	3.85	4.04	4.24	4.45
Саветник	VIII	2.53	2.66	2.79	2.93	3.08	3.23	3.39	3.56
Млађи саветник	IX	2.03	2.13	2.23	2.34	2.46	2.58	2.71	2.85
Сарадник	X	1.90	1.99	2.09	2.19	2.30	2.42	2.54	2.67
Млађи сарадник	XI	1.65	1.73	1.82	1.91	2.00	2.10	2.21	2.32
Референт	XII	1.55	1.63	1.71	1.79	1.88	1.98	2.07	2.18
Млађи референт	XIII	1.40	1.47	1.54	1.62	1.70	1.79	1.88	1.97

Коефицијент се одређује решењем. Решењем о коефицијенту одређује се платна група у којој се налази радно место, број платног разреда и висина коефицијента.

Наведени износи за плате увећавају се за додатак по основу времена проведеног на раду (минули рад) у висини од 0,4% за сваку навршену годину у радном односу.

Подаци о платама, зарадама и другим примањима, као и имовини министра, државних секретара, помоћника министра и секретара Министарства уписани су у Регистар имовине и прихода функционера који води Агенција за борбу против корупције и који је доступан је на сајту Агенције.

Подаци о платама по звањима за период 1.7. - 31.7.2015. године:
исплаћене у августу 2015. године

	Звање	**Износ плате за јул 2015. године**
ПОСТАВЉЕНА ЛИЦА	Државни секретар	**84.927,14**
	Секретар министарства	**130.830,99**
	Помоћник министра	**127.426,48**
ДРЖАВНИ СЛУЖБЕНИЦИ	Виши саветник	**85.876,50**
	Самостални саветник	**61.832,10**
	Саветник	**48.285,14**
	Млађи саветник	**34.715,62**
	Сарадник	**39.848,74**
	Референт	**34.851,06**
	Намештеник	**29.037,98**

Подаци о зарадама запослених са територије АП Косова и Метохије за период 1.7. - 31.7.2015. године:
исплаћене у августу 2015. године

Редни број	**Опис**	**Број запослених**	**Износ исплаћених нето зарада за јул 2015. године**	**Износ исплаћених бруто зарада за јул 2015. године**
1	Минимална зарада			
2	Минимална зарада + 30%	1	11.083,80	15.800,22
3	100%			
4	105%			
5	110%			
6	112,5%			
7	150%	1	87.544,92	123.254,80
8	Остало			
	УКУПНО:		**98.628,72**	**139.055,02**

17. ПОДАЦИ О СРЕДСТВИМА РАДА

Министарство рударства и енергетике поседује следећу опрему:

- Опрема других власника: Канцеларијски намештај Управе за заједничке послове републичких органа;
- Финансијска средства за рад Министарства обезбеђују се у Буџету Републике Србије, који се сваке године утврђује законом;
- Друга финансијска средства - пројекти који се финансирају из средстава међународне помоћи.

Подаци о непокретностима које користи Министарство рударства и енергетике

1. Краља Милана 36, Београд, 2490 m^2
- Простор (у приземљу) од 94,85 m^2
2. СИВ 3, Омладинских бригада 1. Запослени Министарства користе 23 канцеларије.

Основна средства која се, у складу са одредбом члана 3. став 1. тачка 3) Уредбе о Управи за заједничке послове републичких органа („Службени гласник РС”, број 63/13), воде на Министарство рударства и енергетике код Управе за заједничке послове републичких органа на дан ажурирања овог информатора:

Инв. Број	Назив	Количина	Функција	Набавна вредност	Исправка вредности	Садашња вредност
000007	HP DESKTOP DX 2300 MT	1	440	55.038,96	55.038,96	0,00
702769	MOBILNI TELEFON SAMSUNG X210	1	440	5.900,00	3.392,50	2.507,50
702834	ZGRADA U KRALJA MILANA 36, POVRSINE 2585.09 M2	1	430	392.922.639,18	49.508.252,57	343.414.386,61
703017	FOTO APARAT HP PHOTOSMART R 742 TANACKOVIC SINISA	1	440	17.335,38	13.840,85	3.494,53
703018	FOTO APARAT HP PHOTOSMART R 742 ILIC NEBOJSA	1	440	17.335,38	13.840,85	3.494,53
703019	FOTO APARAT HP PHOTOSMART R 742 KOKOTOVIC BRANISLAV	1	440	17.335,38	13.840,85	3.494,53
703020	FOTO APARAT HP PHOTOSMART R 742 VUKAS RADOSLAV	1	440	17.335,38	13.840,85	3.494,53
703021	FOTO APARAT HP PHOTOSMART R 742 PANCEVSKI TRAJAN	1	440	17.335,38	13.840,85	3.494,53
703031	MOBILNI TELEFON SONI ERICSSON K310I	1	440	5.900,00	3.294,17	2.605,83
703039	MOBILNI TELEFON SONI ERICSSON K310I	1	440	5.900,00	3.294,17	2.605,83
703041	MOBILNI TELEFON SONI ERICSSON K310I	1	440	5.900,00	3.294,17	2.605,83
703790	HP RACUNAR DC 7700 SYMANTEC AV OFFICE READY	1	430	110.879,49	110.879,49	0,00
703813	HP RACUNAR DC 7700 SYMANTEC AV OFFICE READY	1	430	102.541,15	102.541,15	0,00
704624	NOTEBOOK TOSHIBA SATELLITE A200 1N2	1	430	58.900,00	58.900,00	0,00
704695	HP SKENER	1	430	6.191,46	6.191,46	0,00
704697	TELEFON SA SEKRETARICOM PANASONIK KXFP218	1	430	8.911,95	5.685,76	3.226,19
704709	DKVM-4U PORT USB SWITCH	1	430	5.617,05	5.617,05	0,00
707507	AUTO ZASTAVA 10 B.S.ZFA188000-01044771 BM.188A4000-4136170	1	440	828.087,85	663.160,36	164.927,49

707508	AUTO ZASTAVA 10 B.S.ZFA188000-01028597 BM.188A4000-4037223	1	440	828.087,85	663.160,36	164.927,49
707509	AUTO ZASTAVA 10 B.S.ZFA188000-01044552 BM.188A4000-4136192	1	440	828.087,85	663.160,36	164.927,49
707510	AUTO ZASTAVA 10 B.S.ZFA188000-01042711 BM.188A4000-4117370	1	430	828.087,85	663.160,35	164.927,50
707511	AUTO ZASTAVA 10 B.S.ZFA188000-01028701 BM.188A4000-4037171	1	430	828.087,85	663.160,35	164.927,50
707512	AUTO ZASTAVA 10 B.S.ZFA188000-01030031 BM.188A4000-4045699	1	430	828.087,85	663.160,35	164.927,50
707513	AUTO PEUGEOT 407 PREMIUM 2.0E BS.VF36DRFJC21691922 BM.PSARFJ10LH5E166	1	430	2.013.416,30	1.612.410,89	401.005,41
707520	MOBILNI TELEFON SAMSUNG J200	1	430	4.720,00	2.478,00	2.242,00
707521	MOBILNI TELEFON SAMSUNG J200	1	440	4.720,00	2.478,00	2.242,00
707522	MOBILNI TELEFON SAMSUNG J200	1	440	4.720,00	2.478,00	2.242,00
707523	MOBILNI TELEFON SAMSUNG J200	1	430	4.720,00	2.478,00	2.242,00
707524	MOBILNI TELEFON SAMSUNG J200	1	430	4.720,00	2.478,00	2.242,00
707525	MOBILNI TELEFON SAMSUNG J200	1	430	4.720,00	2.478,00	2.242,00
707526	MOBILNI TELEFON SAMSUNG J200	1	430	4.720,00	2.478,00	2.242,00
707527	MOBILNI TELEFON SAMSUNG J200	1	430	4.720,00	2.478,00	2.242,00
707528	MOBILNI TELEFON SAMSUNG J200	1	430	4.720,00	2.478,00	2.242,00
707529	MOBILNI TELEFON SAMSUNG J200	1	440	4.720,00	2.478,00	2.242,00
707530	MOBILNI TELEFON SAMSUNG J200	1	430	4.720,00	2.478,00	2.242,00
707531	MOBILNI TELEFON SAMSUNG J200	1	430	4.720,00	2.478,00	2.242,00
707532	MOBILNI TELEFON SAMSUNG J200	1	430	4.720,00	2.478,00	2.242,00
707533	MOBILNI TELEFON SAMSUNG J200	1	430	4.720,00	2.478,00	2.242,00
707534	MOBILNI TELEFON SAMSUNG J200	1	430	4.720,00	2.478,00	2.242,00
707535	MOBILNI TELEFON SAMSUNG J200	1	430	4.720,00	2.478,00	2.242,00

707536	MOBILNI TELEFON SAMSUNG J200	1	430	4.720,00	2.478,00	2.242,00
707537	MOBILNI TELEFON SAMSUNG J200	1	430	4.720,00	2.478,00	2.242,00
707538	MOBILNI TELEFON SAMSUNG J200	1	440	4.720,00	2.478,00	2.242,00
707539	MOBILNI TELEFON SAMSUNG J200	1	430	4.720,00	2.478,00	2.242,00
707540	MOBILNI TELEFON SAMSUNG J200	1	440	4.720,00	2.478,00	2.242,00
707541	MOBILNI TELEFON SAMSUNG J200	1	430	4.720,00	2.478,00	2.242,00
707542	MOBILNI TELEFON SAMSUNG J200	1	440	4.720,00	2.478,00	2.242,00
707543	MOBILNI TELEFON SAMSUNG J200	1	430	4.720,00	2.478,00	2.242,00
707574	RACUNR HP DX 2300 MT E-2160 1.8 GHZ 1024MB 160GB SA HP K1908W 19	1	430	91.823,24	91.823,24	0,00
707575	RACUNR HP DX 2300 MT E-2160 1.8 GHZ 1024MB 160GB SA HP K1908W 19	1	430	91.823,24	91.823,24	0,00
707576	RACUNR HP DX 2300 MT E-2160 1.8 GHZ 1024MB 160GB SA HP K1908W 19	1	430	91.823,24	91.823,24	0,00
707577	RACUNR HP DX 2300 MT E-2160 1.8 GHZ 1024MB 160GB SA HP K1908W 19	1	430	91.823,24	91.823,24	0,00
707578	PDA UREDJAJ SA GPS PRIJEMNIKOM -TRIMBL JUNO HANDHELD SET /STANDARD	1	430	91.823,23	91.823,23	0,00
707579	PDA UREDJAJ SA GPS PRIJEMNIKOM -TRIMBL JUNO HANDHELD SET /STANDARD	1	440	91.823,23	91.823,23	0,00
707580	PDA UREDJAJ SA GPS PRIJEMNIKOM -TRIMBL JUNO HANDHELD SET /STANDARD	1	440	91.823,23	91.823,23	0,00
707581	PDA UREDJAJ SA GPS PRIJEMNIKOM -TRIMBL JUNO HANDHELD SET /STANDARD	1	430	91.823,23	91.823,23	0,00
707582	PDA UREDJAJ SA GPS PRIJEMNIKOM -TRIMBL JUNO HANDHELD SET /STANDARD	1	440	91.823,23	91.823,23	0,00
707583	PDA UREDJAJ SA GPS PRIJEMNIKOM -TRIMBL JUNO HANDHELD SET	1	440	91.823,23	91.823,23	0,00

	/STANDARD					
707584	STAMPAC HP DESKLET 460WBT	1	430	33.887,24	33.887,24	0,00
707585	STAMPAC HP DESKLET 460WBT	1	440	33.887,24	33.887,24	0,00
707586	STAMPAC HP DESKLET 460WBT	1	430	33.887,24	33.887,24	0,00
707587	STAMPAC HP DESKLET 460WBT	1	440	33.887,24	33.887,24	0,00
707588	STAMPAC HP LASERJET 1018	1	430	10.577,52	10.577,52	0,00
707589	STAMPAC HP LASERJET 1018	1	430	10.577,52	10.577,52	0,00
707590	STAMPAC HP LASERJET 1018	1	430	10.577,52	10.577,52	0,00
707591	STAMPAC HP LASERJET 1018	1	440	10.577,52	10.577,52	0,00
707592	STAMPAC HP LASERJET 1018	1	430	10.577,52	10.577,52	0,00
707593	STAMPAC HP COLOR LASER JET 1600	1	430	27.498,72	27.498,72	0,00
707595	EPSON PROJEKTOR EMP-S4	1	430	56.609,32	42.499,44	14.109,88
707596	HP NOTEBOOK 6710B C2D T7100	1	430	100.003,01	100.003,01	0,00
707597	HP NOTEBOOK 6710B C2D T7100	1	430	100.003,01	100.003,01	0,00
707598	HP NOTEBOOK 6710B C2D T7100	1	440	100.003,01	100.003,01	0,00
707599	HP NOTEBOOK 6710B C2D T7100	1	430	100.003,01	100.003,01	0,00
707600	CANON FOTOKOPIR IR2016JPC W/ADF	1	430	102.475,92	76.933,81	25.542,11
707601	CANON FOTOKOPIR IR2016JPC W/ADF	1	430	102.475,92	76.933,81	25.542,11
707602	SKENER HP SKENJET 3800	1	430	6.289,40	6.289,40	0,00
707603	SKENER HP SKENJET 3800	1	440	6.289,40	6.289,40	0,00
707604	STAMPAC HP LASERJET 1018	1	430	8.514,88	8.514,88	0,00
707605	STAMPAC HP LASERJET 1018	1	430	8.514,88	8.514,88	0,00
707606	SERVER HP ML350	1	430	474.464,52	474.464,52	0,00
707607	HP DESKTOP DX 2300 MT	1	430	55.038,96	55.038,96	0,00
707608	HP DESKTOP DX 2300 MT	1	430	55.038,96	55.038,96	0,00
707609	HP DESKTOP DX 2300	1	430	55.038,96	55.038,96	0,00

	MT					
707611	HP DESKTOP DX 2300 MT	1	430	55.038,96	55.038,96	0,00
707612	HP DESKTOP DX 2300 MT	1	430	55.038,96	55.038,96	0,00
707613	HP DESKTOP DX 2300 MT	1	430	55.038,96	55.038,96	0,00
707614	HP DESKTOP DX 2300 MT	1	430	55.038,96	55.038,96	0,00
707615	HP DESKTOP DX 2300 MT	1	430	55.038,96	55.038,96	0,00
707616	HP DESKTOP DX 2300 MT	1	440	55.038,96	55.038,96	0,00
707617	HP DESKTOP DX 2300 C2D E4300	1	430	34.538,40	34.538,40	0,00
707618	HP DESKTOP DX 2300 C2D E4300	1	430	34.538,40	34.538,40	0,00
707619	HP DESKTOP DX 2300 C2D E4300	1	430	34.538,40	34.538,40	0,00
707620	HP DESKTOP DX 2300 C2D E4300	1	430	34.538,40	34.538,40	0,00
707621	HP DESKTOP DX 2300 C2D E4300	1	430	34.538,40	34.538,40	0,00
707625	TELEVIZOR CW21Z573N	1	430	14.290,00	7.502,25	6.787,75
708276	HP NOTEBOOK 6710B C2D T7300 SA CD CARD I USB KABLOM	1	430	87.762,00	87.761,99	0,01
708277	HP NOTEBOOK 6710B C2D T7300 SA CD CARD I USB KABLOM	1	430	87.762,00	87.761,99	0,01
708278	STAMPAC HP LASER JET 4250	1	430	149.381,00	149.381,00	0,00
708279	HP LASER JET 4250 PRINTER STAND	1	430	39.000,00	38.999,99	0,01
708280	HP LASER JET M1522NF MFP	1	430	31.435,00	31.434,99	0,01
708281	1451TELEFON PANASONIK KX T7433	1	430	12.800,00	6.399,99	6.400,01
708283	KAMERA CANON IXUS75 SILVER CAMERA SA PLATNOM ZA PROJEKTOVANJE I KESOM ZA PAKOVAN	1	430	23.892,00	17.082,77	6.809,23
712259	FAX CANON APARAT L100	1	430	22.232,38	9.634,03	12.598,35
712260	FAX CANON APARAT L100	1	430	22.232,38	9.634,03	12.598,35
712261	FAX CANON APARAT L100	1	430	22.232,38	9.634,03	12.598,35
712262	TELEFON PANSONIK	1	430	39.959,52	19.646,75	20.312,77

	KX-T2375					
715490	KUCISTE ZA SERVER HP BLADE SUSTEM ENCLOSURE C 3000	1	430	423.860,72	332.024,23	91.836,49
715492	HP NOTEBOOK 6730S C2D T5670	1	430	71.128,80	55.717,55	15.411,25
715493	HP NOTEBOOK 6730S C2D T5670	1	430	71.128,80	55.717,55	15.411,25
715494	HP NOTEBOOK 6730S C2D T5670	1	430	71.128,80	55.717,55	15.411,25
715495	HP NOTEBOOK 6730S C2D T5670	1	430	71.128,80	55.717,55	15.411,25
717085	SERVER	1	430	142.669,08	142.669,08	0,00
717093	HP RS HP RACUNAR	1	430	89.577,94	89.577,94	0,00
717096	HP 6730 COMPAQ	1	430	94.022,21	94.022,21	0,00
717936	TOSHIBA SATELITE +TORBA	1	430	113.400,00	99.336,32	14.063,68
721595	PC RACUNAR LENOVO A58 SMR79CR+LG W2243-PF	1	430	94.664,34	82.042,43	12.621,91
721598	NOTEBOOK RACUNAR LENOVO T500 NL37SCX	1	430	141.513,30	122.644,86	18.868,44
721599	NOTEBOOK RACUNAR LENOVO T500 NL37SCX	1	430	141.513,30	122.644,86	18.868,44
721600	NOTEBOOK RACUNAR LENOVO T500 NL37SCX	1	430	141.513,30	122.644,86	18.868,44
721601	NOTEBOOK RACUNAR LENOVO T500 NL37SCX	1	430	141.513,30	122.644,86	18.868,44
721602	MULTIFUNKCIONALNI UREDJAJ CANON MF 4380DN	1	430	47.199,73	29.248,09	17.951,64
721604	MULTIFUNKCIONALNI UREDJAJ CANON IR2018	1	430	73.172,77	45.342,73	27.830,04
721605	STAMPAC CANON LBP 3025	1	430	9.909,45	6.140,56	3.768,89
721606	TELEFAX PANASONIC FC 228	1	430	13.447,96	5.827,45	7.620,51
721607	TELEFAX PANASONIC FL613	1	430	20.963,01	9.083,97	11.879,04
721608	TELEFON PANASONIC TS 520	1	430	1.582,11	685,58	896,53
721609	TELEFON PANASONIC TS 520	1	430	1.582,11	685,58	896,53
721610	TELEFON PANASONIC TS 520	1	430	1.582,11	685,58	896,53
721611	TELEFON PANASONIC TS 520	1	430	1.582,11	685,58	896,53
721612	DIGITALNI FOTOAPARAT NIKON 5630	1	430	34.879,24	21.613,50	13.265,74

721613	AUTO CHEVROLET CRUZE BM.Z20S1-295974K BS.KL1JF69RJAK546630	1	430	1.403.456,86	942.655,18	460.801,68
721614	STUB ZA MERENJE PARAMETARA VETRA NRG 50M.SYMPHONIE TALLTOWE KIT SA PRATECOM OP	1	430	1.261.163,86	801.364,53	459.799,33
721615	STUB ZA MERENJE PARAMETARA VETRA NRG 50M.SYMPHONIE TALLTOWE KIT SA PRATECOM OP	1	430	1.261.163,86	801.364,53	459.799,33
721616	STUB ZA MERENJE PARAMETARA VETRA NRG 50M.SYMPHONIE TALLTOWE KIT SA PRATECOM OP	1	430	1.261.163,86	801.364,53	459.799,33
721617	WASP AND WINDFARMER SOFTVER	1	430	656.611,90	656.611,90	0,00
721618	LAP TOP RACUNAR 6730B C2D P8600 VISTA BUS CASE	1	430	109.564,00	82.172,99	27.391,01
721619	LAP TOP RACUNAR 6730B C2D P8600 VISTA BUS CASE	1	430	109.564,00	82.172,99	27.391,01
721620	LAP TOP RACUNAR 2140 ATOM N270 VISTA HOME BASIC	1	430	83.790,00	62.842,49	20.947,51
730167	SERVER HP SERVER HP DL1806	1	430	792.376,63	686.726,42	105.650,21
730169	UREDJAJ ZA BESPREKIDNO NAPAJANJE UPS SISTEM APC SMART UPS 100VA	1	430	53.859,33	46.678,08	7.181,25
731681	HP RACUNAR P COMPAQ	1	430	72.916,20	63.194,04	9.722,16
731696	LASERJET P2055D HP	1	430	26.886,30	23.301,46	3.584,84
732179	STAMPAC HP LASER JETB P-4015X	1	430	178.729,88	119.153,26	59.576,62
732180	SKENER HP SKANJET 5000	1	430	92.566,28	61.710,86	30.855,42
732181	HP DESKTOP 6000 SFF E 5400 DC 2,7 GHZ	1	430	63.745,92	42.497,27	21.248,65
732182	HP DESKTOP 6000 SFF E 5400 DC 2,7 GHZ	1	430	63.745,92	42.497,27	21.248,65
732183	HP DESKTOP 6000 SFF E 5400 DC 2,7 GHZ	1	430	63.745,92	42.497,27	21.248,65
732184	HP DESKTOP 6000 SFF E 5400 DC 2,7 GHZ	1	430	63.745,92	42.497,27	21.248,65

732185	HP DESKTOP 6000 SFF E 5400 DC 2,7 GHZ	1	430	63.745,92	42.497,27	21.248,65
732186	HP DESKTOP 6000 SFF E 5400 DC 2,7 GHZ	1	440	63.745,92	42.497,27	21.248,65
732187	HP DESKTOP 6000 SFF E 5400 DC 2,7 GHZ	1	430	63.745,92	42.497,27	21.248,65
732188	HP DESKTOP 6000 SFF E 5400 DC 2,7 GHZ	1	430	63.745,92	42.497,27	21.248,65
732191	HP DESKTOP 6000 SFF E 5400 DC 2,7 GHZ	1	430	63.745,92	42.497,27	21.248,65
732192	HP DESKTOP 6000 SFF E 5400 DC 2,7 GHZ	1	430	63.745,92	42.497,27	21.248,65
732193	HP DESKTOP 6000 SFF E 5400 DC 2,7 GHZ	1	430	63.745,92	42.497,27	21.248,65
732194	HP DESKTOP 6000 SFF E 5400 DC 2,7 GHZ	1	430	63.745,92	42.497,27	21.248,65
732195	HP DESKTOP 6000 SFF E 5400 DC 2,7 GHZ	1	430	63.745,92	42.497,27	21.248,65
732196	HP DESKTOP 6000 SFF E 5400 DC 2,7 GHZ	1	430	63.745,92	42.497,27	21.248,65
732197	HP DESKTOP 6000 SFF E 5400 DC 2,7 GHZ	1	430	63.745,92	42.497,27	21.248,65
732198	HP DESKTOP 6000 SFF E 5400 DC 2,7 GHZ	1	430	63.745,92	42.497,27	21.248,65
732199	HP DESKTOP 6000 SFF E 5400 DC 2,7 GHZ	1	430	63.745,92	42.497,27	21.248,65
732200	HP DESKTOP 6000 SFF E 5400 DC 2,7 GHZ	1	430	63.745,92	42.497,27	21.248,65
732202	HP NOTEBOOK 4520S	1	430	84.721,14	56.480,76	28.240,38
732203	HP NOTEBOOK 4520S	1	430	84.721,14	56.480,76	28.240,38
732204	HP NOTEBOOK 4520S	1	430	84.721,14	56.480,76	28.240,38
732205	HP NOTEBOOK 4520S	1	430	84.721,14	56.480,76	28.240,38
732206	HP NOTEBOOK 4520S	1	430	84.721,14	56.480,76	28.240,38
732207	HP NOTEBOOK 4520S	1	430	84.721,14	56.480,76	28.240,38
732208	HP NOTEBOOK 4520S	1	440	84.721,14	56.480,76	28.240,38
732209	HP NOTEBOOK 4520S	1	440	84.721,14	56.480,76	28.240,38
732210	HP NOTEBOOK 4520S	1	440	84.721,14	56.480,76	28.240,38
732211	HP NOTEBOOK 4520S	1	440	84.721,14	56.480,76	28.240,38
732212	HP NOTEBOOK 4520S	1	440	84.721,14	56.480,76	28.240,38
732213	HP NOTEBOOK 4520S	1	430	84.721,14	56.480,76	28.240,38
732214	HP NOTEBOOK 4520S	1	430	84.721,14	56.480,76	28.240,38
732215	HP NOTEBOOK 4520S	1	430	84.721,14	56.480,76	28.240,38
732353	PC RACUNAR INTEL	1	430	111.625,56	78.566,07	33.059,49
732354	LAP TOP TOSHIBA SATELITE L650-13P	1	430	96.395,40	67.846,51	28.548,89
736405	DATALOGER TESTO 175-H2	1	430	45.329,98	24.553,73	20.776,25
736406	DATALOGER TESTO	1	430	45.329,98	24.553,73	20.776,25

	175-H2					
736407	DATALOGER TESTO 175-H2	1	430	45.329,98	24.553,73	20.776,25
736408	DATALOGER TESTO 175-H2	1	430	45.329,98	24.553,73	20.776,25
736409	DATALOGER TESTO 175-H2	1	430	45.329,98	24.553,73	20.776,25
736410	DATALOGER TESTO 175-H2	1	430	45.329,98	24.553,73	20.776,25
736411	DATALOGER TESTO 175-H2	1	430	45.329,98	24.553,73	20.776,25
736412	DATALOGER TESTO 175-H2	1	430	45.329,98	24.553,73	20.776,25
736449	DATALOGER TESTO 175-H2	1	430	45.329,98	24.553,73	20.776,25
736450	DATALOGER TESTO 175-H2	1	430	45.329,98	24.553,73	20.776,25
736451	DATALOGER TESTO 175-H2	1	430	45.329,98	24.553,73	20.776,25
736452	DATALOGER TESTO 175-H2	1	430	45.329,98	24.553,73	20.776,25
736453	DATALOGER TESTO 175-H2	1	430	45.329,98	24.553,73	20.776,25
736454	DATALOGER TESTO 175-H2	1	430	45.329,98	24.553,73	20.776,25
736455	DATALOGER TESTO 175-H2	1	430	45.329,98	24.553,73	20.776,25
736456	DATALOGER TESTO 175-H2	1	430	45.329,98	24.553,73	20.776,25
736457	DATALOGER TESTO 175-H2	1	430	45.329,98	24.553,73	20.776,25
736458	DATALOGER TESTO 175-H2	1	430	45.329,98	24.553,73	20.776,25
736459	DATALOGER TESTO 175-H2	1	430	45.329,98	24.553,73	20.776,25
736460	DATALOGER TESTO 175-H2	1	430	45.329,98	24.553,73	20.776,25
736461	DATALOGER TESTO 175-H2	1	430	45.329,98	24.553,73	20.776,25
736462	DATALOGER TESTO 175-H2	1	430	45.329,98	24.553,73	20.776,25
736463	DATALOGER TESTO 175-H2	1	430	45.329,98	24.553,73	20.776,25
736464	DATALOGER TESTO 175-H2	1	430	45.329,98	24.553,73	20.776,25
736465	DATALOGER TESTO 175-H2	1	430	45.329,98	24.553,73	20.776,25
736466	DATALOGER TESTO 175-H2	1	430	45.329,98	24.553,73	20.776,25
736467	DATALOGER TESTO 175-H2	1	430	45.329,98	24.553,73	20.776,25

736468	DATALOGER TESTO 175-H2	1	430	45.329,98	24.553,73	20.776,25
736469	DATALOGER TESTO 175-H2	1	430	45.329,98	24.553,73	20.776,25
736470	DATALOGER TESTO 175-H2	1	430	45.329,98	24.553,73	20.776,25
736471	DATALOGER TESTO 175-H2	1	430	45.329,98	24.553,73	20.776,25
736472	DATALOGER TESTO 175-H2	1	430	45.329,98	24.553,73	20.776,25
736473	DATALOGER TESTO 175-H2	1	430	45.329,98	24.553,73	20.776,25
736474	DATALOGER TESTO 175-H2	1	430	45.329,98	24.553,73	20.776,25
736475	DATALOGER TESTO 175-H2	1	430	45.329,98	24.553,73	20.776,25
736476	DATALOGER TESTO 175-H2	1	430	45.329,98	24.553,73	20.776,25
736477	DATALOGER TESTO 175-H2	1	430	45.329,98	24.553,73	20.776,25
736478	DATALOGER TESTO 175-H2	1	430	45.329,98	24.553,73	20.776,25
736479	DATALOGER TESTO 175-H2	1	430	45.329,98	24.553,73	20.776,25
736480	DATALOGER TESTO 175-H2	1	430	45.329,98	24.553,73	20.776,25
736481	DATALOGER TESTO 175-H2	1	430	45.329,98	24.553,73	20.776,25
736482	DATALOGER TESTO 175-H2	1	430	45.329,98	24.553,73	20.776,25
736483	DATALOGER TESTO 175-H2	1	430	45.329,98	24.553,73	20.776,25
736484	DATALOGER TESTO 175-H2	1	430	45.329,98	24.553,73	20.776,25
736485	DATALOGER TESTO 175-H2	1	430	45.329,98	24.553,73	20.776,25
736486	DATALOGER TESTO 175-H2	1	430	45.329,98	24.553,73	20.776,25
736487	DATALOGER TESTO 175-H2	1	430	45.329,98	24.553,73	20.776,25
736488	DATALOGER TESTO 175-H2	1	430	45.329,98	24.553,73	20.776,25
736489	DATALOGER TESTO 175-H2	1	430	45.329,98	24.553,73	20.776,25
736490	DATALOGER TESTO 175-H2	1	430	45.329,98	24.553,73	20.776,25
736491	DATALOGER TESTO 175-H2	1	430	45.329,98	24.553,73	20.776,25
736492	DATALOGER TESTO 175-H2	1	430	45.329,98	24.553,73	20.776,25
736493	DATALOGER TESTO	1	430	45.329,98	24.553,73	20.776,25

	175-H2					
736494	DATALOGER TESTO 175-H2	1	430	45.329,98	24.553,73	20.776,25
736495	DATALOGER TESTO 175-H2	1	430	45.329,98	24.553,73	20.776,25
736496	DATALOGER TESTO 175-H2	1	430	45.329,98	24.553,73	20.776,25
736497	DATALOGER TESTO 175-H2	1	430	45.329,98	24.553,73	20.776,25
736498	DATALOGER TESTO 175-H2	1	430	45.329,98	24.553,73	20.776,25
736499	DATALOGER TESTO 175-H2	1	430	45.329,98	24.553,73	20.776,25
736500	DATALOGER TESTO 175-H2	1	430	45.329,98	24.553,73	20.776,25
736501	DATALOGER TESTO 175-H2	1	430	45.329,98	24.553,73	20.776,25
736502	DATALOGER TESTO 175-H2	1	430	45.329,98	24.553,73	20.776,25
736503	DATALOGER TESTO 175-H2	1	430	45.329,98	24.553,73	20.776,25
736504	DATALOGER TESTO 175-H2	1	430	45.329,98	24.553,73	20.776,25
736505	DATALOGER TESTO 175-H2	1	430	45.329,98	24.553,73	20.776,25
736506	DATALOGER TESTO 175-H2	1	430	45.329,98	24.553,73	20.776,25
736507	DATALOGER TESTO 175-H2	1	430	45.329,98	24.553,73	20.776,25
736508	DATALOGER TESTO 175-H2	1	430	45.329,98	24.553,73	20.776,25
736509	DATALOGER TESTO 175-H2	1	430	45.329,98	24.553,73	20.776,25
736510	DATALOGER TESTO 175-H2	1	430	45.329,98	24.553,73	20.776,25
736511	DATALOGER TESTO 175-H2	1	430	45.329,98	24.553,73	20.776,25
736512	DATALOGER TESTO 175-H2	1	430	45.329,98	24.553,73	20.776,25
736513	DATALOGER TESTO 175-H2	1	430	45.329,98	24.553,73	20.776,25
736514	DATALOGER TESTO 175-H2	1	430	45.329,98	24.553,73	20.776,25
736515	DATALOGER TESTO 175-H2	1	430	45.329,98	24.553,73	20.776,25
736516	DATALOGER TESTO 175-H2	1	430	45.329,98	24.553,73	20.776,25
736517	DATALOGER TESTO 175-H2	1	430	45.329,98	24.553,73	20.776,25
736518	DATALOGER TESTO 175-H2	1	430	45.329,98	24.553,73	20.776,25

736519	DATALOGER TESTO 175-H2	1	430	45.329,98	24.553,73	20.776,25
736520	DATALOGER TESTO 175-H2	1	430	45.329,98	24.553,73	20.776,25
736521	DATALOGER TESTO 175-H2	1	430	45.329,98	24.553,73	20.776,25
736522	DATALOGER TESTO 175-H2	1	430	45.329,98	24.553,73	20.776,25
736523	DATALOGER TESTO 175-H2	1	430	45.329,98	24.553,73	20.776,25
736524	DATALOGER TESTO 175-H2	1	430	45.329,98	24.553,73	20.776,25
736525	DATALOGER TESTO 175-H2	1	430	45.329,98	24.553,73	20.776,25
736526	DATALOGER TESTO 175-H2	1	430	45.329,98	24.553,73	20.776,25
736527	DATALOGER TESTO 175-H2	1	430	45.329,98	24.553,73	20.776,25
736528	DATALOGER TESTO 175-H2	1	430	45.329,98	24.553,73	20.776,25
736529	DATALOGER TESTO 175-H2	1	430	45.329,98	24.553,73	20.776,25
736530	DATALOGER TESTO 175-H2	1	430	45.329,98	24.553,73	20.776,25
736531	DATALOGER TESTO 175-H2	1	430	45.329,98	24.553,73	20.776,25
736532	DATALOGER TESTO 175-H2	1	430	45.329,98	24.553,73	20.776,25
736533	DATALOGER TESTO 175-H2	1	430	45.329,98	24.553,73	20.776,25
736534	DATALOGER TESTO 175-H2	1	430	45.329,98	24.553,73	20.776,25
736535	DATALOGER TESTO 175-H2	1	430	45.329,98	24.553,73	20.776,25
736536	DATALOGER TESTO 175-H2	1	430	45.329,98	24.553,73	20.776,25
736537	DATALOGER TESTO 175-H2	1	430	45.329,98	24.553,73	20.776,25
736538	DATALOGER TESTO 175-H2	1	430	45.329,98	24.553,73	20.776,25
736539	DATALOGER TESTO 175-H2	1	430	45.329,98	24.553,73	20.776,25
736540	DATALOGER TESTO 175-H2	1	430	45.329,98	24.553,73	20.776,25
736541	DATALOGER TESTO 175-H2	1	430	45.329,98	24.553,73	20.776,25
736542	DATALOGER TESTO 175-H2	1	430	45.329,98	24.553,73	20.776,25
736543	DATALOGER TESTO 175-H2	1	430	45.329,98	24.553,73	20.776,25
736544	DATALOGER TESTO	1	430	45.329,98	24.553,73	20.776,25

	175-H2					
736545	DATALOGER TESTO 175-H2	1	430	45.329,98	24.553,73	20.776,25
736546	DATALOGER TESTO 175-H2	1	430	45.329,98	24.553,73	20.776,25
736547	DATALOGER TESTO 175-H2	1	430	45.329,98	24.553,73	20.776,25
736548	DATALOGER TESTO 175-H2	1	430	45.329,98	24.553,73	20.776,25
736549	DATALOGER TESTO 175-H2	1	430	45.329,98	24.553,73	20.776,25
736550	DATALOGER TESTO 175-H2	1	430	45.329,98	24.553,73	20.776,25
736551	DATALOGER TESTO 175-H2	1	430	45.329,98	24.553,73	20.776,25
736552	DATALOGER TESTO 175-H2	1	430	45.329,98	24.553,73	20.776,25
736553	DATALOGER TESTO 175-H2	1	430	45.329,98	24.553,73	20.776,25
736554	DATALOGER TESTO 175-H2	1	430	45.329,98	24.553,73	20.776,25
736555	DATALOGER TESTO 175-H2	1	430	45.329,98	24.553,73	20.776,25
736556	DATALOGER TESTO 175-H2	1	430	45.329,98	24.553,73	20.776,25
736557	DATALOGER TESTO 175-H2	1	430	45.329,98	24.553,73	20.776,25
736558	DATALOGER TESTO 175-H2	1	430	45.329,98	24.553,73	20.776,25
736559	DATALOGER TESTO 175-H2	1	430	45.329,98	24.553,73	20.776,25
736560	DATALOGER TESTO 175-H2	1	430	45.329,98	24.553,73	20.776,25
736561	DATALOGER TESTO 175-H2	1	430	45.329,98	24.553,73	20.776,25
736562	DATALOGER TESTO 175-H2	1	430	45.329,98	24.553,73	20.776,25
736563	DATALOGER TESTO 175-H2	1	430	45.329,98	24.553,73	20.776,25
736564	DATALOGER TESTO 175-H2	1	430	45.329,98	24.553,73	20.776,25
736565	DATALOGER TESTO 175-H2	1	430	45.329,98	24.553,73	20.776,25
736566	DATALOGER TESTO 175-H2	1	430	45.329,98	24.553,73	20.776,25
736567	DATALOGER TESTO 175-H2	1	430	45.329,98	24.553,73	20.776,25
736568	DATALOGER TESTO 175-H2	1	430	45.329,98	24.553,73	20.776,25
736569	DATALOGER TESTO 175-H2	1	430	45.329,98	24.553,73	20.776,25

736570	DATALOGER TESTO 175-H2	1	430	45.329,98	24.553,73	20.776,25
736571	DATALOGER TESTO 175-H2	1	430	45.329,98	24.553,73	20.776,25
736572	DATALOGER TESTO 175-H2	1	430	45.329,98	24.553,73	20.776,25
736573	DATALOGER TESTO 175-H2	1	430	45.329,98	24.553,73	20.776,25
736574	DATALOGER TESTO 175-H2	1	430	45.329,98	24.553,73	20.776,25
736575	DATALOGER TESTO 175-H2	1	430	45.329,98	24.553,73	20.776,25
736576	DATALOGER TESTO 175-H2	1	430	45.329,98	24.553,73	20.776,25
736577	DATALOGER TESTO 175-H2	1	430	45.329,98	24.553,73	20.776,25
736578	DATALOGER TESTO 175-H2	1	430	45.329,98	24.553,73	20.776,25
736579	DATALOGER TESTO 175-H2	1	430	45.329,98	24.553,73	20.776,25
736580	DATALOGER TESTO 175-H2	1	430	45.329,98	24.553,73	20.776,25
736581	DATALOGER TESTO 175-H2	1	430	45.329,98	24.553,73	20.776,25
736582	DATALOGER TESTO 175-H2	1	430	45.329,98	24.553,73	20.776,25
736583	DATALOGER TESTO 175-H2	1	430	45.329,98	24.553,73	20.776,25
736584	DATALOGER TESTO 175-H2	1	430	45.329,98	24.553,73	20.776,25
736585	DATALOGER TESTO 175-H2	1	430	45.329,98	24.553,73	20.776,25
736586	DATALOGER TESTO 175-H2	1	430	45.329,98	24.553,73	20.776,25
736587	DATALOGER TESTO 175-H2	1	430	45.329,98	24.553,73	20.776,25
736588	DATALOGER TESTO 175-H2	1	430	45.329,98	24.553,73	20.776,25
736589	DATALOGER TESTO 175-H2	1	430	45.329,98	24.553,73	20.776,25
736590	DATALOGER TESTO 175-H2	1	430	45.329,98	24.553,73	20.776,25
736591	DATALOGER TESTO 175-H2	1	430	45.329,98	24.553,73	20.776,25
736592	DATALOGER TESTO 175-H2	1	430	45.329,98	24.553,73	20.776,25
736593	DATALOGER TESTO 175-H2	1	430	45.329,98	24.553,73	20.776,25
736594	DATALOGER TESTO 175-H2	1	430	45.329,98	24.553,73	20.776,25
736595	DATALOGER TESTO	1	430	45.329,98	24.553,73	20.776,25

	175-H2					
736596	DATALOGER TESTO 175-H2	1	430	45.329,98	24.553,73	20.776,25
736597	KALORIMETAR DN 100	1	430	110.125,75	59.651,44	50.474,31
736598	KALORIMETAR DN 100	1	430	110.125,75	59.651,44	50.474,31
736599	KALORIMETAR DN 100	1	430	110.125,75	59.651,44	50.474,31
736600	KALORIMETAR DN 100	1	430	110.125,75	59.651,44	50.474,31
736601	KALORIMETAR DN 100	1	430	110.125,75	59.651,44	50.474,31
736602	KALORIMETAR DN 100	1	430	110.125,75	59.651,44	50.474,31
736603	KALORIMETAR DN 50	1	430	76.298,44	41.328,32	34.970,12
736604	KALORIMETAR DN 50	1	430	76.298,44	41.328,32	34.970,12
736605	KALORIMETAR DN 50	1	430	76.298,44	41.328,32	34.970,12
736606	KALORIMETAR DN 50	1	430	76.298,44	41.328,32	34.970,12
736607	KALORIMETAR DN 50	1	430	76.298,44	41.328,32	34.970,12
736608	KALORIMETAR DN 50	1	430	76.298,40	41.328,30	34.970,10
736609	KALORIMETAR DN 50	1	430	76.298,44	41.328,32	34.970,12
736610	KALORIMETAR DN 50	1	430	76.298,44	41.328,32	34.970,12
736611	KALORIMETAR DN 50	1	430	76.298,44	41.328,32	34.970,12
736612	KALORIMETAR DN 50	1	430	76.298,44	41.328,32	34.970,12
736613	KALORIMETAR DN 50	1	430	76.298,44	41.328,32	34.970,12
736614	KALORIMETAR DN 50	1	430	76.298,44	41.328,32	34.970,12
736615	KALORIMETAR DN 40	1	430	58.880,17	31.893,42	26.986,75
736616	KALORIMETAR DN 40	1	430	58.880,17	31.893,42	26.986,75
736617	KALORIMETAR DN 40	1	430	58.880,17	31.893,42	26.986,75
736618	KALORIMETAR DN 40	1	430	58.880,17	31.893,42	26.986,75
736619	KALORIMETAR DN 40	1	430	58.880,17	31.893,42	26.986,75
736620	KALORIMETAR DN 40	1	430	58.880,17	31.893,42	26.986,75
736621	KALORIMETAR DN 40	1	430	58.880,17	31.893,42	26.986,75
736622	KALORIMETAR DN 40	1	430	58.880,17	31.893,42	26.986,75
736623	KALORIMETAR DN 40	1	430	58.880,17	31.893,42	26.986,75
736624	KALORIMETAR DN 50	1	430	58.875,72	31.891,03	26.984,69
736625	KALORIMETAR DN 50	1	430	58.875,72	31.891,03	26.984,69
736626	KALORIMETAR DN 25	1	430	35.219,46	19.077,20	16.142,26
736627	KALORIMETAR DN 25	1	430	35.219,46	19.077,20	16.142,26
736628	KALORIMETAR DN 80	1	430	88.753,74	48.074,94	40.678,80
736629	KALORIMETAR DN 80	1	430	88.753,74	48.074,94	40.678,80
736630	KALORIMETAR DN 80	1	430	88.753,74	48.074,94	40.678,80
736631	KALORIMETAR DN 80	1	430	88.753,74	48.074,94	40.678,80
736632	KALORIMETAR DN 80	1	430	88.753,74	48.074,94	40.678,80
736633	KALORIMETAR DN 80	1	430	88.753,74	48.074,94	40.678,80
736634	KALORIMETAR DN 80	1	430	88.753,74	48.074,94	40.678,80
736635	KALORIMETAR DN 80	1	430	88.753,74	48.074,94	40.678,80

736636	KALORIMETAR DN 65	1	430	88.626,62	48.006,09	40.620,53
736637	KALORIMETAR DN 65	1	430	88.626,62	48.006,09	40.620,53
736638	KALORIMETAR DN 65	1	430	88.626,62	48.006,09	40.620,53
736639	KALORIMETAR DN 65	1	430	88.626,62	48.006,09	40.620,53
736640	KALORIMETAR DN 65	1	430	88.626,62	48.006,09	40.620,53
736641	KALORIMETAR DN 65	1	430	88.626,62	48.006,09	40.620,53
736642	KALORIMETAR DN 65	1	430	88.626,62	48.006,09	40.620,53
736643	KALORIMETAR DN 65	1	430	88.626,62	48.006,09	40.620,53
736644	KALORIMETAR DN 65	1	430	88.626,62	48.006,09	40.620,53
736645	KALORIMETAR DN 65	1	430	88.626,62	48.006,09	40.620,53
736646	KALORIMETAR DN 65	1	430	88.626,62	48.006,09	40.620,53
736647	KALORIMETAR DN 65	1	430	88.626,62	48.006,09	40.620,53
736648	KALORIMETAR DN 65	1	430	88.626,62	48.006,09	40.620,53
736649	KALORIMETAR DN 65	1	430	88.626,62	48.006,09	40.620,53
736650	KALORIMETAR DN 65	1	430	88.626,62	48.006,09	40.620,53
736651	KALORIMETAR DN 65	1	430	88.626,62	48.006,09	40.620,53
736652	KALORIMETAR DN 65	1	430	88.626,62	48.006,09	40.620,53
736653	KALORIMETAR DN 65	1	430	88.626,62	48.006,09	40.620,53
736654	KALORIMETAR DN 65	1	430	88.626,62	48.006,09	40.620,53
736655	KALORIMETAR DN 65	1	430	88.626,62	48.006,09	40.620,53
736656	KALORIMETAR DN 65	1	430	88.626,62	48.006,09	40.620,53
736657	KALORIMETAR DN 65	1	430	88.626,62	48.006,09	40.620,53
736658	KALORIMETAR DN 65	1	430	88.626,62	48.006,09	40.620,53
736659	KALORIMETAR DN 80	1	430	85.396,93	46.256,67	39.140,26
736660	KALORIMETAR DN 65	1	430	107.354,58	58.150,39	49.204,19
736661	METALNI ORMAN SA VRATIMA 80/44/200	1	430	22.990,01	12.452,92	10.537,09
736662	KONFERENCIJSKA STOLICA DM249 EKO KOZA BRAON	1	430	4.990,00	2.702,92	2.287,08
736663	KONFERENCIJSKA STOLICA DM249 EKO KOZA BRAON	1	430	4.990,00	2.702,92	2.287,08
736664	RADNI STO PC NATUG D-2 PLAVA	1	430	8.364,00	4.530,50	3.833,50
736665	RADNI STO PC NATUG D-2 PLAVA	1	430	8.364,00	4.530,50	3.833,50
736666	RACUNAR TC A58 SMR7MCR E5400 2G	1	430	92.352,96	80.039,22	12.313,74
736667	SOFTVER ZA T175	1	430	13.509,82	11.708,50	1.801,32
736669	FOTONAPONSKI SISTEM 5KW	1	430	2.145.436,03	1.162.111,17	983.324,86
736670	FOTONAPONSKI SISTEM 5KW	1	430	2.145.436,03	1.162.111,17	983.324,86
736671	FOTONAPONSKI SISTEM 5KW	1	430	2.145.436,03	1.162.111,17	983.324,86

736672	TERMOSOLARNI SISTEM	1	430	1.565.191,33	847.811,97	717.379,36
736673	DESKTOP PC	1	440	283.260,81	188.840,53	94.420,28
736674	LAPTOP TOSHIBA TECRA A8 104	1	440	204.374,00	136.249,33	68.124,67
736675	LAPTOP TOSHIBA SATTELITE P200-10C	1	440	233.639,00	155.759,33	77.879,67
736676	PRINTER HP BUSINESS INK JET 2800	1	440	89.594,00	59.729,33	29.864,67
736677	224844PRINTER DISIGNJET 130	1	440	224.844,00	149.896,00	74.948,00
736678	SCANNER EPSON A3 AKENER GT	1	440	356.215,00	237.476,67	118.738,33
736679	GISCORE SYSTEM ESRI	1	440	1.415.259,19	943.506,12	471.753,07
736680	EXTENSION SOFTWARE SPATIAL ANALIST	1	440	479.750,00	319.833,33	159.916,67
736681	EXTENSION SOFTWARE 3D ANALIST	1	440	479.750,00	319.833,33	159.916,67
736682	EXTENSION SOFTWARE GEOSTATISTICAL ANALYST	1	440	479.750,00	319.833,33	159.916,67
736683	SERVER HP DL360 G5	1	440	373.966,00	249.310,67	124.655,33
736684	NOTEBOOK RACUNAR ACER ASPIRE	1	440	153.422,00	102.431,33	50.990,67
736685	SOFTWARE SPATISI DATABASE ENGINE ESRI	1	440	1.219.706,00	813.287,33	406.418,67
736686	SOFTWARE SPATISI DATABASE ENGINE ESRI	1	440	1.016.421,00	677.764,00	338.657,00
736687	NOTEBOOK RACUNAR ACER ASPIRE 7720G-833G50 MN	1	440	111.231,00	74.304,00	36.927,00
736688	NOTEBOOK RACUNAR ACER ASPIRE 7720G-833G50 MN	1	440	111.231,00	74.304,00	36.927,00
736689	POCKET PC SA GPS PRIJEMNIKOM	1	440	145.943,00	97.445,33	48.497,67
736690	POCKET PC SA GPS PRIJEMNIKOM	1	440	131.559,00	87.706,00	43.853,00
736691	POCKET PC SA GPS PRIJEMNIKOM	1	440	131.559,00	87.706,00	43.853,00
736692	POCKET PC SA GPS PRIJEMNIKOM	1	440	131.559,00	87.706,00	43.853,00
736693	POCKET PC SA GPS PRIJEMNIKOM	1	440	131.559,00	87.706,00	43.853,00
736694	POCKET PC SA GPS PRIJEMNIKOM	1	440	131.559,00	87.706,00	43.853,00
736695	POCKET PC SA GPS PRIJEMNIKOM	1	440	131.559,00	87.706,00	43.853,00

736696	POCKET PC SA GPS PRIJEMNIKOM	1	440	131.559,00	87.706,00	43.853,00
736697	POCKET PC SA GPS PRIJEMNIKOM	1	440	131.559,00	87.706,00	43.853,00
736698	POCKET PC SA GPS PRIJEMNIKOM	1	440	131.559,00	87.706,00	43.853,00
736699	HP SERVER BL460C E5310	1	430	730.495,93	486.997,28	243.498,65
736700	HP SERVER ADAPTER BL460C	1	430	382.306,73	254.871,15	127.435,58
736701	HP SERVER ADAPTER BL460C	1	430	376.952,74	251.301,83	125.650,91
736702	KOMPLET OD 1 SWITCH +2 SFF PORT-A	1	430	85.906,36	57.270,90	28.635,46
736703	KOMPLET OD 1 SWITCH +2 SFF PORT-A	1	430	85.906,36	57.270,90	28.635,46
736704	HP SERVER BL460C E5310	1	430	85.906,36	57.270,90	28.635,46
736706	HP SERVER BL460C E5310	1	430	85.906,36	57.270,90	28.635,46
737630	MOBILNI TELEFON SAMSUNG I 5800	1	430	25.400,00	8.255,00	17.145,00
737631	MOBILNI TELEFON NOKIA E52	1	430	25.400,00	8.255,00	17.145,00
737689	HP 6005P LE 1901W-HP COPAQ 6005 PRO+MOUSE PAD+LE 1901W 19-INCH WIDE LCD MONIT OF	1	430	94.564,80	61.467,12	33.097,68
739806	MOBILNI TELEFON NOKIA E72	1	430	35.949,00	10.185,55	25.763,45
741175	RACUNARAR SAGA SYSTEM CQ6005 MT,WIN7 +SOFTVER OFFICE HOME AND BUSINESS 2010	1	430	110.912,96	57.305,03	53.607,93
741176	RACUNARAR SAGA SYSTEM CQ6005 MT,WIN7 +SOFTVER OFFICE HOME AND BUSINESS 2010	1	430	110.912,96	57.305,03	53.607,93
742015	FOTOGRAFSKA OPREMA NIKON D3100 SA TORBICOM ,,LOWEPRO,,	1	430	44.982,90	15.009,28	29.973,62
742016	FOTOGRAFSKA OPREMA NIKON D3100 SA TORBICOM ,,LOWEPRO,,	1	430	44.982,90	15.009,28	29.973,62
742017	FOTOGRAFSKA OPREMA NIKON D3100	1	430	44.982,90	15.009,28	29.973,62

	SA TORBICOM ,,LOWEPRO,,					
742018	FOTOGRAFSKA OPREMA NIKON D3100 SA TORBICOM ,,LOWEPRO,,	1	430	44.982,90	15.009,28	29.973,62
742019	FOTOGRAFSKA OPREMA NIKON D3100 SA TORBICOM ,,LOWEPRO,,	1	430	44.982,90	15.009,28	29.973,62
742020	FOTOGRAFSKA OPREMA NIKON D3100 SA TORBICOM ,,LOWEPRO,,	1	430	44.982,90	15.009,28	29.973,62
742021	FOTOGRAFSKA OPREMA NIKON D3100 SA TORBICOM ,,LOWEPRO,,	1	430	44.982,90	15.009,28	29.973,62
742022	MONITOR MARKE ,,SAMSUNG S22A300N,,+ OPTICKI MIS 21,5 LED	1	430	13.362,24	6.458,42	6.903,82
742192	SOF.APL.ZA RAZVOJ DOGRADNJU I UN/SISTEMA ZA NAP.NAKNADE ZA KOR.MIN.SIR.I NJENU I	1	440	1.120.000,00	522.666,67	597.333,33
744906	STAMPAC CANON MF 4660PL	1	430	42.963,80	20.049,77	22.914,03
744907	UREDJAJ ZA NAVIGACIJU MIO MOOV GPS M400 FULL EUROPE	1	430	15.999,00	6.673,92	9.325,08
744908	KALORIMETAR DN 100	1	430	108.203,28	42.830,48	65.372,80
744909	MONITOR 22 SAMSUNG S.B.MY22HMFZ303 769	1	430	15.966,72	10.378,36	5.588,36
744910	SOFTVER ADOBE ACROBAT 9.0 WIN LICENCE IE GOV	1	430	44.829,73	29.139,32	15.690,41
746277	LAPTOP FUJITSU A530 GEOLOGIJA INSPEKCIJA SRDJAN MILENKOVIC	1	440	115.388,32	71.156,12	44.232,20
746335	DIGITALNA KAMERA CANON -LXUS 220 HS	1	430	37.358,45	16.471,95	20.886,50
746430	GPS GARMIN-NUVI 1390 T-EUROPE	1	440	36.220,89	15.970,40	20.250,49
746622	RADNA STOLICA	1	430	352,99	102,95	250,04
746623	RADNA STOLICA	1	430	352,99	102,95	250,04
746624	RADNA STOLICA	1	430	352,99	102,95	250,04
746625	RADNA STOLICA	1	430	352,99	102,95	250,04

746626	RADNA STOLICA	1	430	352,99	102,95	250,04
746627	RADNA STOLICA	1	430	352,99	102,95	250,04
746628	RADNA STOLICA	1	430	352,99	102,95	250,04
746629	RADNA STOLICA	1	430	352,99	102,95	250,04
746630	RADNA STOLICA	1	430	352,99	102,95	250,04
746631	RADNA STOLICA	1	430	352,99	102,95	250,04
746632	RADNA STOLICA	1	430	352,99	102,95	250,04
746633	RADNA STOLICA	1	430	352,99	102,95	250,04
746634	RADNA STOLICA	1	430	352,99	102,95	250,04
746635	RADNA STOLICA	1	430	352,99	102,95	250,04
746636	RADNA STOLICA	1	430	352,99	102,95	250,04
746637	RADNA STOLICA	1	430	352,99	102,95	250,04
746638	RADNA STOLICA	1	430	352,99	102,95	250,04
746639	RADNA STOLICA	1	430	352,99	102,95	250,04
746640	RADNA STOLICA	1	430	352,99	102,95	250,04
746641	RADNA STOLICA	1	430	352,99	102,95	250,04
746642	RADNA STOLICA	1	430	352,99	102,95	250,04
746643	RADNA STOLICA	1	430	352,99	102,95	250,04
746644	RADNA STOLICA	1	430	352,99	102,95	250,04
746645	RADNA STOLICA	1	430	352,99	102,95	250,04
746646	RADNA STOLICA	1	430	352,99	102,95	250,04
746647	FOTELJA KOZNA	1	430	737,48	215,10	522,38
746648	FOTELJA KOZNA	1	430	737,48	215,10	522,38
746649	FOTELJA KOZNA	1	430	737,48	215,10	522,38
746650	FOTELJA KOZNA	1	430	737,48	215,10	522,38
746651	FOTELJA KOZNA	1	430	737,48	215,10	522,38
746652	FOTELJA KOZNA	1	430	737,48	215,10	522,38
746653	FOTELJA KOZNA	1	430	737,48	215,10	522,38
746654	FOTELJA KOZNA	1	430	737,48	215,10	522,38
746655	FOTELJA KOZNA	1	430	737,48	215,10	522,38
746656	FOTELJA KOZNA	1	430	737,48	215,10	522,38
746657	FOTELJA KOZNA	1	430	737,48	215,10	522,38
746658	FOTELJA KOZNA	1	430	737,48	215,10	522,38
746659	FOTELJA KOZNA	1	430	737,48	215,10	522,38
746660	FOTELJA KOZNA	1	430	737,48	215,10	522,38
746661	FOTELJA KOZNA	1	430	737,48	215,10	522,38
746662	FOTELJA KOZNA	1	430	737,48	215,10	522,38
746663	FOTELJA KOZNA	1	430	737,48	215,10	522,38
746664	FOTELJA KOZNA	1	430	737,48	215,10	522,38
746665	FOTELJA KOZNA	1	430	737,48	215,10	522,38
746666	FOTELJA KOZNA	1	430	737,48	215,10	522,38
746667	FOTELJA KOZNA	1	430	737,48	215,10	522,38

746668	FOTELJA KOZNA	1	430	737,48	215,10	522,38
746669	FOTELJA KOZNA	1	430	737,48	215,10	522,38
746670	FOTELJA KOZNA	1	430	737,48	215,10	522,38
746671	FOTELJA KOZNA	1	430	737,48	215,10	522,38
746672	FOTELJA KOZNA	1	430	737,48	215,10	522,38
746673	FOTELJA KOZNA	1	430	737,48	215,10	522,38
746674	FOTELJA KOZNA	1	430	737,48	215,10	522,38
746675	FOTELJA KOZNA	1	430	737,48	215,10	522,38
746681	FOTELJA KOZNA	1	430	737,48	215,10	522,38
746682	FOTELJA KOZNA	1	430	737,48	215,10	522,38
746683	FOTELJA KOZNA	1	430	737,48	215,10	522,38
746684	FOTELJA KOZNA	1	430	737,48	215,10	522,38
746685	FOTELJA KOZNA	1	430	737,48	215,10	522,38
746686	FOTELJA KOZNA	1	430	737,48	215,10	522,38
746687	FOTELJA KOZNA	1	430	737,48	215,10	522,38
746688	FOTELJA KOZNA	1	430	737,48	215,10	522,38
746689	FOTELJA KOZNA	1	430	737,48	215,10	522,38
746690	FOTELJA KOZNA	1	430	737,48	215,10	522,38
746691	FOTELJA KOZNA	1	430	737,48	215,10	522,38
746692	FOTELJA KOZNA	1	430	737,48	215,10	522,38
746693	FOTELJA KOZNA	1	430	737,48	215,10	522,38
746694	FOTELJA KOZNA	1	430	737,48	215,10	522,38
746695	FOTELJA KOZNA	1	430	737,48	215,10	522,38
746696	FOTELJA KOZNA	1	430	737,48	215,10	522,38
746697	FOTELJA KOZNA	1	430	737,48	215,10	522,38
746698	FOTELJA KOZNA	1	430	737,48	215,10	522,38
746699	FOTELJA KOZNA	1	430	737,48	215,10	522,38
746700	FOTELJA KOZNA	1	430	737,48	215,10	522,38
746701	FOTELJA KOZNA	1	430	737,48	215,10	522,38
746702	FOTELJA KOZNA	1	430	737,48	215,10	522,38
746703	FOTELJA KOZNA	1	430	737,48	215,10	522,38
746704	FOTELJA KOZNA	1	430	737,48	215,10	522,38
746705	FOTELJA KOZNA	1	430	737,48	215,10	522,38
746706	FOTELJA KOZNA	1	430	737,48	215,10	522,38
746707	FOTELJA KOZNA	1	430	737,48	215,10	522,38
746708	FOTELJA KOZNA	1	430	737,48	215,10	522,38
746709	FOTELJA KOZNA	1	430	737,48	215,10	522,38
746710	FOTELJA KOZNA	1	430	737,48	215,10	522,38
746711	FOTELJA KOZNA	1	430	737,48	215,10	522,38
746712	FOTELJA KOZNA	1	430	737,48	215,10	522,38
746713	FOTELJA KOZNA	1	430	737,48	215,10	522,38
746714	FOTELJA KOZNA	1	430	737,48	215,10	522,38

746715	FOTELJA KOZNA	1	430	737,48	215,10	522,38
746716	FOTELJA KOZNA	1	430	737,48	215,10	522,38
746717	FOTELJA KOZNA	1	430	737,48	215,10	522,38
746718	FOTELJA KOZNA	1	430	737,48	215,10	522,38
746719	FOTELJA KOZNA	1	430	737,48	215,10	522,38
746720	FOTELJA KOZNA	1	430	737,48	215,10	522,38
746721	FOTELJA KOZNA	1	430	737,48	215,10	522,38
746722	FOTELJA KOZNA	1	430	737,48	215,10	522,38
746723	FOTELJA KOZNA	1	430	737,48	215,10	522,38
746724	FOTELJA KOZNA	1	430	737,48	215,10	522,38
746725	FOTELJA KOZNA	1	430	737,48	215,10	522,38
746726	FOTELJA KOZNA	1	430	737,48	215,10	522,38
746727	FOTELJA KOZNA	1	430	737,48	215,10	522,38
746728	FOTELJA KOZNA	1	430	737,48	215,10	522,38
746729	FOTELJA KOZNA	1	430	737,48	215,10	522,38
746730	FOTELJA KOZNA	1	430	737,48	215,10	522,38
746731	FOTELJA KOZNA	1	430	737,48	215,10	522,38
746732	FOTELJA KOZNA	1	430	737,48	215,10	522,38
746733	FOTELJA KOZNA	1	430	737,48	215,10	522,38
746734	FOTELJA KOZNA	1	430	737,48	215,10	522,38
746735	FOTELJA KOZNA	1	430	737,48	215,10	522,38
746736	FOTELJA KOZNA	1	430	737,48	215,10	522,38
746737	FOTELJA KOZNA	1	430	737,48	215,10	522,38
746738	FOTELJA KOZNA	1	430	737,48	215,10	522,38
746739	FOTELJA KOZNA	1	430	737,48	215,10	522,38
746740	FOTELJA KOZNA	1	430	737,48	215,10	522,38
746741	FOTELJA KOZNA	1	430	737,48	215,10	522,38
746742	FOTELJA KOZNA	1	430	737,48	215,10	522,38
746743	FOTELJA KOZNA	1	430	737,48	215,10	522,38
746744	FOTELJA KOZNA	1	430	737,48	215,10	522,38
746745	FOTELJA KOZNA	1	430	737,48	215,10	522,38
746746	FOTELJA KOZNA	1	430	737,48	215,10	522,38
746747	FOTELJA KOZNA	1	430	737,48	215,10	522,38
746748	FOTELJA KOZNA	1	430	737,48	215,10	522,38
746749	FOTELJA KOZNA	1	430	737,48	215,10	522,38
746750	FOTELJA KOZNA	1	430	737,48	215,10	522,38
746751	FOTELJA KOZNA	1	430	737,48	215,10	522,38
746752	FOTELJA KOZNA	1	430	737,48	215,10	522,38
746753	FOTELJA KOZNA	1	430	737,48	215,10	522,38
746754	FOTELJA KOZNA	1	430	737,48	215,10	522,38
746755	FOTELJA KOZNA	1	430	737,48	215,10	522,38
746756	FOTELJA KOZNA	1	430	737,48	215,10	522,38

746757	FOTELJA KOZNA	1	430	737,48	215,10	522,38
746758	FOTELJA KOZNA	1	430	737,48	215,10	522,38
746759	FOTELJA KOZNA	1	430	737,48	215,10	522,38
746760	FOTELJA KOZNA	1	430	737,48	215,10	522,38
746761	FOTELJA KOZNA	1	430	737,48	215,10	522,38
746762	FOTELJA KOZNA	1	430	737,48	215,10	522,38
746763	FOTELJA KOZNA	1	430	737,48	215,10	522,38
746764	FOTELJA KOZNA	1	430	737,48	215,10	522,38
746765	FOTELJA KOZNA	1	430	737,48	215,10	522,38
746766	FOTELJA KOZNA	1	430	737,48	215,10	522,38
746767	FOTELJA KOZNA	1	430	737,48	215,10	522,38
746768	FOTELJA KOZNA	1	430	737,48	215,10	522,38
746769	FOTELJA KOZNA	1	430	737,48	215,10	522,38
746770	FOTELJA KOZNA	1	430	737,48	215,10	522,38
746771	FOTELJA KOZNA	1	430	737,48	215,10	522,38
746781	RADNI STO	1	430	1.077,93	314,39	763,54
746782	RADNI STO	1	430	1.077,93	314,39	763,54
746783	RADNI STO	1	430	1.077,93	314,39	763,54
746784	RADNI STO	1	430	1.077,93	314,39	763,54
746785	RADNI STO	1	430	1.077,93	314,39	763,54
746786	RADNI STO	1	430	1.077,93	314,39	763,54
746787	RADNI STO	1	430	1.077,93	314,39	763,54
746788	RADNI STO	1	430	1.077,93	314,39	763,54
746789	RADNI STO	1	430	1.077,93	314,39	763,54
746790	RADNI STO	1	430	1.077,93	314,39	763,54
746791	RADNI STO	1	430	1.077,93	314,39	763,54
746792	RADNI STO	1	430	1.077,93	314,39	763,54
746793	RADNI STO	1	430	1.077,93	314,39	763,54
746794	RADNI STO	1	430	1.077,93	314,39	763,54
746795	RADNI STO	1	430	1.077,93	314,39	763,54
746796	RADNI STO	1	430	1.077,93	314,39	763,54
746797	RADNI STO	1	430	1.077,93	314,39	763,54
746798	RADNI STO	1	430	1.077,93	314,39	763,54
746799	RADNI STO	1	430	1.077,93	314,39	763,54
746800	RADNI STO	1	430	1.077,93	314,39	763,54
746801	RADNI STO	1	430	1.077,93	314,39	763,54
746802	RADNI STO	1	430	1.077,93	314,39	763,54
746803	RADNI STO	1	430	1.077,93	314,39	763,54
746804	RADNI STO	1	430	1.077,93	314,39	763,54
746805	RADNI STO	1	430	1.077,93	314,39	763,54
746806	RADNI STO	1	430	1.077,93	314,39	763,54
746807	RADNI STO	1	430	1.077,93	314,39	763,54

746808	RADNI STO	1	430	1.077,93	314,39	763,54
746809	RADNI STO	1	430	1.077,93	314,39	763,54
746810	RADNI STO	1	430	1.077,93	314,39	763,54
746811	RADNI STO	1	430	1.077,93	314,39	763,54
746812	RADNI STO	1	430	1.077,93	314,39	763,54
746813	RADNI STO	1	430	1.077,93	314,39	763,54
746814	RADNI STO	1	430	1.077,93	314,39	763,54
746815	RADNI STO	1	430	1.077,93	314,39	763,54
746816	RADNI STO	1	430	1.077,93	314,39	763,54
746817	RADNI STO	1	430	1.077,93	314,39	763,54
746818	RADNI STO	1	430	1.077,93	314,39	763,54
746819	RADNI STO	1	430	1.077,93	314,39	763,54
746820	RADNI STO	1	430	1.077,93	314,39	763,54
746821	RADNI STO	1	430	1.077,93	314,39	763,54
746822	RADNI STO	1	430	1.077,93	314,39	763,54
746823	RADNI STO	1	430	1.077,93	314,39	763,54
746824	RADNI STO	1	430	1.077,93	314,39	763,54
746825	RADNI STO	1	430	1.077,93	314,39	763,54
746826	RADNI STO	1	430	1.077,93	314,39	763,54
746827	RADNI STO	1	430	1.077,93	314,39	763,54
746828	RADNI STO	1	430	1.077,93	314,39	763,54
746829	RADNI STO	1	430	1.077,93	314,39	763,54
746830	RADNI STO	1	430	1.077,93	314,39	763,54
746831	RADNI STO	1	430	1.077,93	314,39	763,54
746832	RADNI STO	1	430	1.077,93	314,39	763,54
746833	RADNI STO	1	430	1.077,93	314,39	763,54
746834	RADNI STO	1	430	1.077,93	314,39	763,54
746835	RADNI STO	1	430	1.077,93	314,39	763,54
746836	RADNI STO	1	430	1.077,93	314,39	763,54
746837	RADNI STO	1	430	1.077,93	314,39	763,54
746838	RADNI STO	1	430	1.077,93	314,39	763,54
746839	RADNI STO	1	430	1.077,93	314,39	763,54
746840	RADNI STO	1	430	1.077,93	314,39	763,54
746841	RADNI STO	1	430	1.077,93	314,39	763,54
746842	RADNI STO	1	430	1.077,93	314,39	763,54
746843	RADNI STO	1	430	1.077,93	314,39	763,54
746844	RADNI STO	1	430	1.077,93	314,39	763,54
746845	RADNI STO	1	430	1.077,93	314,39	763,54
746846	RADNI STO	1	430	1.077,93	314,39	763,54
746847	RADNI STO	1	430	1.077,93	314,39	763,54
746848	RADNI STO	1	430	1.077,93	314,39	763,54
746849	RADNI STO	1	430	1.077,93	314,39	763,54

746850	RADNI STO	1	430	1.077,93	314,39	763,54
746851	RADNI STO	1	430	1.077,93	314,39	763,54
746852	RADNI STO	1	430	1.077,93	314,39	763,54
746853	RADNI STO	1	430	1.077,93	314,39	763,54
746854	RADNI STO	1	430	1.077,93	314,39	763,54
746855	RADNI STO	1	430	1.077,93	314,39	763,54
746856	RADNI STO	1	430	1.077,93	314,39	763,54
746857	RADNI STO	1	430	1.077,93	314,39	763,54
746858	RADNI STO	1	430	1.077,93	314,39	763,54
746859	RADNI STO	1	430	1.077,93	314,39	763,54
746860	RADNI STO	1	430	1.077,93	314,39	763,54
746861	KOZNA FOTELJA, DVOSED, TROSED	1	430	850,94	248,20	602,74
746862	KOZNA FOTELJA, DVOSED, TROSED	1	430	850,94	248,20	602,74
746863	KOZNA FOTELJA, DVOSED, TROSED	1	430	850,94	248,20	602,74
746864	KOZNA FOTELJA, DVOSED, TROSED	1	430	850,94	248,20	602,74
746865	KOZNA FOTELJA, DVOSED, TROSED	1	430	850,94	248,20	602,74
746866	KOZNA FOTELJA, DVOSED, TROSED	1	430	850,94	248,20	602,74
746867	KOZNA FOTELJA, DVOSED, TROSED	1	430	850,94	248,20	602,74
746868	KOZNA FOTELJA, DVOSED, TROSED	1	430	850,94	248,20	602,74
746869	KOZNA FOTELJA, DVOSED, TROSED	1	430	850,94	248,20	602,74
746870	KOZNA FOTELJA, DVOSED, TROSED	1	430	850,94	248,20	602,74
746871	KOZNA FOTELJA, DVOSED, TROSED	1	430	850,94	248,20	602,74
746872	KOZNA FOTELJA, DVOSED, TROSED	1	430	850,94	248,20	602,74
746873	KOZNA FOTELJA, DVOSED, TROSED	1	430	850,94	248,20	602,74
746874	KOZNA FOTELJA, DVOSED, TROSED	1	430	850,94	248,20	602,74
746875	KOZNA FOTELJA, DVOSED, TROSED	1	430	850,94	248,20	602,74
746876	KOZNA FOTELJA, DVOSED, TROSED	1	430	850,94	248,20	602,74
746877	KLUB STO	1	430	1.055,94	307,99	747,95
746878	KLUB STO	1	430	1.055,94	307,99	747,95
746879	KLUB STO	1	430	1.055,94	307,99	747,95
746880	KLUB STO	1	430	1.055,94	307,99	747,95
746881	KLUB STO	1	430	1.055,94	307,99	747,95

746882	KLUB STO	1	430	1.055,94	307,99	747,95
746883	KLUB STO	1	430	1.055,94	307,99	747,95
746884	KLUB STO	1	430	1.055,94	307,99	747,95
746885	KLUB STO	1	430	1.055,94	307,99	747,95
746886	KLUB STO	1	430	1.055,94	307,99	747,95
746887	KLUB STO	1	430	1.055,94	307,99	747,95
746888	KLUB STO	1	430	1.055,94	307,99	747,95
746889	KLUB STO	1	430	1.055,94	307,99	747,95
746890	KLUB STO	1	430	1.055,94	307,99	747,95
746891	KLUB STO	1	430	1.055,94	307,99	747,95
746892	KLUB STO	1	430	1.055,94	307,99	747,95
746893	KLUB STO	1	430	1.055,94	307,99	747,95
746894	KLUB STO	1	430	1.055,94	307,99	747,95
746895	KLUB STO L	1	430	1.077,93	314,39	763,54
746896	KLUB STO L	1	430	1.077,93	314,39	763,54
746897	STO	1	430	1.055,94	307,99	747,95
746898	STO	1	430	1.055,94	307,99	747,95
746899	STO	1	430	1.055,94	307,99	747,95
746900	STO	1	430	1.055,94	307,99	747,95
746901	STO	1	430	1.055,94	307,99	747,95
746902	KONFERENCIJSKI STO	1	430	1.243,76	362,76	881,00
746903	KONFERENCIJSKI STO	1	430	1.243,76	362,76	881,00
746904	KONFERENCIJSKI STO	1	430	1.243,76	362,76	881,00
746905	KONFERENCIJSKI STO	1	430	1.243,76	362,76	881,00
746906	KONFERENCIJSKI STO	1	430	1.243,76	362,76	881,00
746907	KONFERENCIJSKI STO	1	430	1.243,76	362,76	881,00
746908	KONFERENCIJSKI STO	1	430	1.243,76	362,76	881,00
746909	KONFERENCIJSKI STO	1	430	1.243,76	362,76	881,00
746910	KONFERENCIJSKI STO	1	430	1.243,76	362,76	881,00
746911	KONFERENCIJSKI STO	1	430	1.243,76	362,76	881,00
746912	KONFERENCIJSKI STO	1	430	1.243,76	362,76	881,00
746913	KONFERENCIJSKI STO	1	430	1.243,76	362,76	881,00
746914	METALNI ORMAR	1	430	1.251,19	291,95	959,24
746916	METALNI ORMAR	1	430	1.251,19	291,95	959,24
746917	METALNI ORMAR	1	430	1.251,19	291,95	959,24
746918	METALNI ORMAR	1	430	1.251,19	291,95	959,24
746919	METALNI ORMAR	1	430	1.251,19	291,95	959,24
746920	METALNI ORMAR	1	430	1.251,19	291,95	959,24
746921	METALNI ORMAR	1	430	1.251,19	291,95	959,24
746922	METALNI ORMAR	1	430	1.251,19	291,95	959,24
746923	METALNI ORMAR	1	430	1.251,19	291,95	959,24
746924	METALNI ORMAR	1	430	1.251,19	291,95	959,24

746925	METALNI ORMAR	1	430	1.251,19	291,95	959,24
746926	METALNI ORMAR	1	430	1.251,19	291,95	959,24
746927	METALNI ORMAR	1	430	1.251,19	291,95	959,24
746928	METALNI ORMAR	1	430	1.251,19	291,95	959,24
746929	METALNI ORMAR	1	430	1.251,19	291,95	959,24
746931	METALNI ORMAR	1	430	1.251,19	291,95	959,24
746932	METALNI ORMAR	1	430	1.251,19	291,95	959,24
746934	METALNI ORMAR	1	430	1.251,19	291,95	959,24
746935	METALNI ORMAR	1	430	1.251,19	291,95	959,24
746936	METALNI ORMAR	1	430	1.251,19	291,95	959,24
746937	METALNI ORMAR	1	430	1.251,19	291,95	959,24
746939	METALNA NISKA VITRINA	1	430	1.251,19	291,95	959,24
746940	METALNA NISKA VITRINA	1	430	1.251,19	291,95	959,24
746941	METALNA NISKA VITRINA	1	430	1.251,19	291,95	959,24
746942	METALNA NISKA VITRINA	1	430	1.251,19	291,95	959,24
746943	METALNA NISKA VITRINA	1	430	1.251,19	291,95	959,24
746944	METALNA NISKA VITRINA	1	430	1.251,19	291,95	959,24
746945	METALNA NISKA VITRINA	1	430	1.251,19	291,95	959,24
746946	METALNA NISKA VITRINA	1	430	1.251,19	291,95	959,24
746947	METALNA NISKA VITRINA	1	430	1.251,19	291,95	959,24
746948	METALNA NISKA VITRINA	1	430	1.251,19	291,95	959,24
746949	METALNA NISKA VITRINA	1	430	1.251,19	291,95	959,24
746950	METALNA NISKA VITRINA	1	430	1.251,19	291,95	959,24
746951	METALNA NISKA VITRINA	1	430	1.251,19	291,95	959,24
746952	METALNA NISKA VITRINA	1	430	1.251,19	291,95	959,24
746953	METALNA NISKA VITRINA	1	430	1.251,19	291,95	959,24
746954	METALNA NISKA VITRINA	1	430	1.251,19	291,95	959,24
746955	METALNA NISKA VITRINA	1	430	1.251,19	291,95	959,24
746956	METALNA NISKA VITRINA	1	430	1.251,19	291,95	959,24
746957	METALNA NISKA VITRINA	1	430	1.251,19	291,95	959,24

746958	METALNA NISKA VITRINA	1	430	1.251,19	291,95	959,24
746959	METALNA NISKA VITRINA	1	430	1.251,19	291,95	959,24
746960	METALNA NISKA VITRINA	1	430	1.251,19	291,95	959,24
746961	METALNA NISKA VITRINA	1	430	1.251,19	291,95	959,24
746962	METALNA NISKA VITRINA	1	430	1.251,19	291,95	959,24
746963	METALNA NISKA VITRINA	1	430	1.251,19	291,95	959,24
746964	METALNA NISKA VITRINA	1	430	1.251,19	291,95	959,24
746965	METALNA NISKA VITRINA	1	430	1.251,19	291,95	959,24
746966	METALNA NISKA VITRINA	1	430	1.251,19	291,95	959,24
746967	NISKA VITRINA	1	430	3.515,64	1.025,40	2.490,24
746968	NISKA VITRINA	1	430	3.515,64	1.025,40	2.490,24
746969	NISKA VITRINA	1	430	3.515,64	1.025,40	2.490,24
746970	NISKA VITRINA	1	430	3.515,64	1.025,40	2.490,24
746971	NISKA VITRINA	1	430	3.515,64	1.025,40	2.490,24
746972	NISKA VITRINA	1	430	3.515,64	1.025,40	2.490,24
746973	NISKA VITRINA	1	430	3.515,64	1.025,40	2.490,24
746974	NISKA VITRINA	1	430	3.515,64	1.025,40	2.490,24
746975	NISKA VITRINA	1	430	3.515,64	1.025,40	2.490,24
746976	NISKA VITRINA	1	430	3.515,64	1.025,40	2.490,24
746977	METALNA NISKA VITRINA	1	430	1.251,19	291,95	959,24
746978	METALNA NISKA VITRINA	1	430	1.251,19	291,95	959,24
746979	NISKA VITRINA	1	430	3.515,64	1.025,40	2.490,24
746981	NISKA VITRINA	1	430	3.515,64	1.025,40	2.490,24
746982	NISKA VITRINA	1	430	3.515,64	1.025,40	2.490,24
746983	NISKA VITRINA	1	430	3.515,64	1.025,40	2.490,24
746984	NISKA VITRINA	1	430	3.515,64	1.025,40	2.490,24
746985	NISKA VITRINA	1	430	3.515,64	1.025,40	2.490,24
746986	NISKA VITRINA	1	430	3.515,64	1.025,40	2.490,24
746987	NISKA VITRINA	1	430	3.515,64	1.025,40	2.490,24
746988	NISKA VITRINA	1	430	3.515,64	1.025,40	2.490,24
746989	NISKA VITRINA	1	430	3.515,64	1.025,40	2.490,24
746990	NISKA VITRINA	1	430	3.515,64	1.025,40	2.490,24
746991	NISKA VITRINA	1	430	3.515,64	1.025,40	2.490,24
746992	NISKA VITRINA	1	430	3.515,64	1.025,40	2.490,24
746993	NISKA VITRINA	1	430	3.515,64	1.025,40	2.490,24

746994	NISKA VITRINA	1	430	3.515,64	1.025,40	2.490,24
746995	NISKA VITRINA	1	430	3.515,64	1.025,40	2.490,24
746996	NISKA VITRINA	1	430	3.515,64	1.025,40	2.490,24
746997	NISKA VITRINA	1	430	3.515,64	1.025,40	2.490,24
746998	NISKA VITRINA	1	430	3.515,64	1.025,40	2.490,24
746999	NISKA VITRINA	1	430	3.515,64	1.025,40	2.490,24
747000	NISKA VITRINA	1	430	3.515,64	1.025,40	2.490,24
747001	NISKA VITRINA	1	430	3.515,64	1.025,40	2.490,24
747002	NISKA VITRINA	1	430	3.515,64	1.025,40	2.490,24
747003	NISKA VITRINA	1	430	3.515,64	1.025,40	2.490,24
747004	NISKA VITRINA	1	430	3.515,64	1.025,40	2.490,24
747005	NISKA VITRINA	1	430	3.515,64	1.025,40	2.490,24
747006	NISKA VITRINA	1	430	3.515,64	1.025,40	2.490,24
747007	NISKA VITRINA	1	430	3.515,64	1.025,40	2.490,24
747008	NISKA VITRINA	1	430	3.515,64	1.025,40	2.490,24
747009	NISKA VITRINA	1	430	3.515,64	1.025,40	2.490,24
747010	NISKA VITRINA	1	430	3.515,64	1.025,40	2.490,24
747011	NISKA VITRINA	1	430	3.515,64	1.025,40	2.490,24
747012	NISKA VITRINA	1	430	3.515,64	1.025,40	2.490,24
747013	NISKA VITRINA	1	430	3.515,64	1.025,40	2.490,24
747014	NISKA VITRINA	1	430	3.515,64	1.025,40	2.490,24
747015	NISKA VITRINA	1	430	3.515,64	1.025,40	2.490,24
747016	NISKA VITRINA	1	430	3.515,64	1.025,40	2.490,24
747017	NISKA VITRINA	1	430	3.515,64	1.025,40	2.490,24
747018	NISKA VITRINA	1	430	3.515,64	1.025,40	2.490,24
747019	NISKA VITRINA	1	430	3.515,64	1.025,40	2.490,24
747020	NISKA VITRINA	1	430	3.515,64	1.025,40	2.490,24
747021	NISKA VITRINA	1	430	3.515,64	1.025,40	2.490,24
747022	NISKA VITRINA	1	430	3.515,64	1.025,40	2.490,24
747023	NISKA VITRINA	1	430	3.515,64	1.025,40	2.490,24
747024	NISKA VITRINA	1	430	3.515,64	1.025,40	2.490,24
747025	NISKA VITRINA	1	430	3.515,64	1.025,40	2.490,24
747026	METALNI ORMAR	1	430	1.277,25	298,04	979,21
747027	METALNI ORMAR	1	430	1.277,25	298,04	979,21
747028	METALNI ORMAR	1	430	1.277,25	298,04	979,21
747029	METALNI ORMAR	1	430	1.277,25	298,04	979,21
747030	METALNI ORMAR	1	430	1.277,25	298,04	979,21
747031	METALNI ORMAR	1	430	1.277,25	298,04	979,21
747032	METALNI ORMAR	1	430	1.277,25	298,04	979,21
747033	METALNI ORMAR	1	430	1.277,25	298,04	979,21
747034	METALNI ORMAR	1	430	1.277,25	298,04	979,21
747035	METALNI ORMAR	1	430	1.277,25	298,04	979,21

747036	METALNI ORMAR	1	430	1.277,25	298,04	979,21
747037	METALNI ORMAR	1	430	1.277,25	298,04	979,21
747038	METALNI ORMAR	1	430	1.277,25	298,04	979,21
747039	METALNI ORMAR	1	430	1.277,25	298,04	979,21
747040	METALNI ORMAR	1	430	1.277,25	298,04	979,21
747041	METALNI ORMAR	1	430	1.277,25	298,04	979,21
747042	METALNI ORMAR	1	430	1.277,25	298,04	979,21
747043	METALNI ORMAR	1	430	1.277,25	298,04	979,21
747044	METALNI ORMAR	1	430	1.277,25	298,04	979,21
747045	METALNI ORMAR	1	430	1.277,25	298,04	979,21
747046	METALNI ORMAR	1	430	1.277,25	298,04	979,21
747047	METALNI ORMAR	1	430	1.277,25	298,04	979,21
747048	METALNI ORMAR	1	430	1.277,25	298,04	979,21
747049	METALNI ORMAR	1	430	1.277,25	298,04	979,21
747050	METALNI ORMAR	1	430	1.277,25	298,04	979,21
747051	METALNI ORMAR	1	430	1.277,25	298,04	979,21
747052	METALNI ORMAR	1	430	1.277,25	298,04	979,21
747053	METALNI ORMAR	1	430	1.277,25	298,04	979,21
747054	METALNI ORMAR	1	430	1.277,25	298,04	979,21
747055	METALNI ORMAR	1	430	1.277,25	298,04	979,21
747056	METALNI ORMAR	1	430	1.277,25	298,04	979,21
747057	METALNI ORMAR	1	430	1.277,25	298,04	979,21
747058	METALNI ORMAR	1	430	1.277,25	298,04	979,21
747059	METALNI ORMAR	1	430	1.277,25	298,04	979,21
747060	METALNI ORMAR	1	430	1.277,25	298,04	979,21
747061	METALNI ORMAR	1	430	1.277,25	298,04	979,21
747062	METALNI ORMAR	1	430	1.277,25	298,04	979,21
747063	METALNI ORMAR	1	430	1.277,25	298,04	979,21
747064	METALNI ORMAR	1	430	1.277,25	298,04	979,21
747065	METALNI ORMAR	1	430	1.277,25	298,04	979,21
747066	METALNI ORMAR	1	430	1.277,25	298,04	979,21
747067	METALNI ORMAR	1	430	1.277,25	298,04	979,21
747068	METALNI ORMAR	1	430	1.277,25	298,04	979,21
747069	METALNI ORMAR	1	430	1.277,25	298,04	979,21
747070	METALNI ORMAR	1	430	1.277,25	298,04	979,21
747071	METALNI ORMAR	1	430	1.277,25	298,04	979,21
747072	GORNJI ORMAR SA STAKLOM	1	430	3.588,85	1.046,76	2.542,09
747073	GORNJI ORMAR SA STAKLOM	1	430	3.588,85	1.046,76	2.542,09
747074	GORNJI ORMAR SA STAKLOM	1	430	3.588,85	1.046,76	2.542,09
747075	GORNJI ORMAR SA	1	430	3.588,85	1.046,76	2.542,09

	STAKLOM					
747076	GORNJI ORMAR SA STAKLOM	1	430	3.588,85	1.046,76	2.542,09
747077	GORNJI ORMAR SA STAKLOM	1	430	3.588,85	1.046,76	2.542,09
747078	GORNJI ORMAR SA STAKLOM	1	430	3.588,85	1.046,76	2.542,09
747079	GORNJI ORMAR SA STAKLOM	1	430	3.588,85	1.046,76	2.542,09
747080	GORNJI ORMAR SA STAKLOM	1	430	3.588,85	1.046,76	2.542,09
747081	GORNJI ORMAR SA STAKLOM	1	430	3.588,85	1.046,76	2.542,09
747082	GORNJI ORMAR SA STAKLOM	1	430	3.588,85	1.046,76	2.542,09
747083	GORNJI ORMAR SA STAKLOM	1	430	3.588,85	1.046,76	2.542,09
747084	GORNJI ORMAR SA STAKLOM	1	430	3.588,85	1.046,76	2.542,09
747085	GORNJI ORMAR SA STAKLOM	1	430	3.588,85	1.046,76	2.542,09
747086	GORNJI ORMAR SA STAKLOM	1	430	3.588,85	1.046,76	2.542,09
747087	GORNJI ORMAR SA STAKLOM	1	430	3.588,85	1.046,76	2.542,09
747088	GORNJI ORMAR SA STAKLOM	1	430	3.588,85	1.046,76	2.542,09
747089	GORNJI ORMAR SA STAKLOM	1	430	3.588,85	1.046,76	2.542,09
747090	GORNJI ORMAR SA STAKLOM	1	430	3.588,85	1.046,76	2.542,09
747091	GORNJI ORMAR SA STAKLOM	1	430	3.588,85	1.046,76	2.542,09
747092	GORNJI ORMAR SA STAKLOM	1	430	3.588,85	1.046,76	2.542,09
747093	GORNJI ORMAR SA STAKLOM	1	430	3.588,85	1.046,76	2.542,09
747094	GORNJI ORMAR SA STAKLOM	1	430	3.588,85	1.046,76	2.542,09
747095	GORNJI ORMAR SA STAKLOM	1	430	3.588,85	1.046,76	2.542,09
747101	GARDEROBNI ORMAR	1	430	3.515,64	1.025,40	2.490,24
747102	GARDEROBNI ORMAR	1	430	3.515,64	1.025,40	2.490,24
747103	GARDEROBNI ORMAR	1	430	3.515,64	1.025,40	2.490,24
747104	GARDEROBNI ORMAR	1	430	3.515,64	1.025,40	2.490,24
747105	GARDEROBNI ORMAR	1	430	3.515,64	1.025,40	2.490,24
747106	GARDEROBNI ORMAR	1	430	3.515,64	1.025,40	2.490,24
747107	GARDEROBNI ORMAR	1	430	3.515,64	1.025,40	2.490,24
747108	GARDEROBNI ORMAR	1	430	3.515,64	1.025,40	2.490,24

747109	GARDEROBNI ORMAR	1	430	3.515,64	1.025,40	2.490,24
747110	GARDEROBNI ORMAR	1	430	3.515,64	1.025,40	2.490,24
747111	GARDEROBNI ORMAR	1	430	3.515,64	1.025,40	2.490,24
747112	GARDEROBNI ORMAR	1	430	3.515,64	1.025,40	2.490,24
747113	GARDEROBNI ORMAR	1	430	3.515,64	1.025,40	2.490,24
747114	GARDEROBNI ORMAR	1	430	3.515,64	1.025,40	2.490,24
747115	BOJLER 80 LITARA	1	430	1.274,14	445,95	828,19
747116	VITRINA PANEL - PREGRADA	1	430	3.588,85	1.046,76	2.542,09
747117	VITRINA PANEL - PREGRADA	1	430	3.588,85	1.046,76	2.542,09
747118	VITRINA PANEL - PREGRADA	1	430	3.588,85	1.046,76	2.542,09
747119	VITRINA PANEL - PREGRADA	1	430	3.588,85	1.046,76	2.542,09
747120	VITRINA PANEL - PREGRADA	1	430	3.588,85	1.046,76	2.542,09
747121	VITRINA PANEL - PREGRADA	1	430	3.588,85	1.046,76	2.542,09
747122	NISKA VITRINA	1	430	3.588,85	1.046,76	2.542,09
747123	NISKA VITRINA	1	430	3.588,85	1.046,76	2.542,09
747124	NISKA VITRINA	1	430	3.588,85	1.046,76	2.542,09
747125	NISKA VITRINA	1	430	3.588,85	1.046,76	2.542,09
747126	NISKA VITRINA	1	430	3.588,85	1.046,76	2.542,09
747127	NISKA VITRINA	1	430	3.588,85	1.046,76	2.542,09
747128	NISKA VITRINA	1	430	3.588,85	1.046,76	2.542,09
748774	LAP TOP + SOFTVER S.B. YKDA709983	1	430	68.312,27	26.186,36	42.125,91
749019	MOBILNI TELEFON SAMSUNG SUNDANCE E2600	1	430	7.600,00	1.520,00	6.080,00
749020	MOBILNI TELEFON SAMSUNG SUNDANCE E2600	1	430	7.600,00	1.520,00	6.080,00
749021	MOBILNI TELEFON SAMSUNG SUNDANCE E2600	1	430	7.600,00	1.520,00	6.080,00
749022	MOBILNI TELEFON SAMSUNG SUNDANCE E2600	1	430	7.600,00	1.520,00	6.080,00
749023	MOBILNI TELEFON SAMSUNG SUNDANCE E2600	1	430	7.600,00	1.520,00	6.080,00
749024	MOBILNI TELEFON SAMSUNG SUNDANCE E2600	1	430	7.600,00	1.520,00	6.080,00
749025	MOBILNI TELEFON SAMSUNG SUNDANCE	1	430	7.600,00	1.520,00	6.080,00

	E2600					
749026	MOBILNI TELEFON SAMSUNG SUNDANCE E2600	1	430	7.600,00	1.520,00	6.080,00
749027	MOBILNI TELEFON SAMSUNG SUNDANCE E2600	1	430	7.600,00	1.520,00	6.080,00
749028	MOBILNI TELEFON SAMSUNG SUNDANCE E2600	1	430	7.600,00	1.520,00	6.080,00
749029	MOBILNI TELEFON SAMSUNG SUNDANCE E2600	1	430	7.600,00	1.520,00	6.080,00
749030	MOBILNI TELEFON SAMSUNG SUNDANCE E2600	1	430	7.600,00	1.520,00	6.080,00
749031	MOBILNI TELEFON SAMSUNG SUNDANCE E2600	1	430	7.600,00	1.520,00	6.080,00
749032	MOBILNI TELEFON SAMSUNG SUNDANCE E2600	1	430	7.600,00	1.520,00	6.080,00
749033	MOBILNI TELEFON SAMSUNG SUNDANCE E2600	1	430	7.600,00	1.520,00	6.080,00
749034	MOBILNI TELEFON SAMSUNG SUNDANCE E2600	1	430	7.600,00	1.520,00	6.080,00
749035	MOBILNI TELEFON SAMSUNG SUNDANCE E2600	1	430	7.600,00	1.520,00	6.080,00
749036	MOBILNI TELEFON SAMSUNG SUNDANCE E2600	1	430	7.600,00	1.520,00	6.080,00
749037	MOBILNI TELEFON SAMSUNG SUNDANCE E2600	1	430	7.600,00	1.520,00	6.080,00
749038	MOBILNI TELEFON SAMSUNG SUNDANCE E2600	1	430	7.600,00	1.520,00	6.080,00
749039	MOBILNI TELEFON SAMSUNG SUNDANCE E2600	1	430	7.600,00	1.520,00	6.080,00
749040	MOBILNI TELEFON SAMSUNG SUNDANCE E2600	1	430	7.600,00	1.520,00	6.080,00
749041	MOBILNI TELEFON SAMSUNG SUNDANCE E2600	1	430	7.600,00	1.520,00	6.080,00

749042	MOBILNI TELEFON SAMSUNG SUNDANCE E2600	1	430	7.600,00	1.520,00	6.080,00
749043	MOBILNI TELEFON SAMSUNG SUNDANCE E2600	1	430	7.600,00	1.520,00	6.080,00
749044	MOBILNI TELEFON SAMSUNG SUNDANCE E2600	1	430	7.600,00	1.520,00	6.080,00
749045	MOBILNI TELEFON SAMSUNG SUNDANCE E2600	1	430	7.600,00	1.520,00	6.080,00
749046	MOBILNI TELEFON SAMSUNG SUNDANCE E2600	1	430	7.600,00	1.520,00	6.080,00
749047	MOBILNI TELEFON SAMSUNG SUNDANCE E2600	1	430	7.600,00	1.520,00	6.080,00
749048	MOBILNI TELEFON SAMSUNG SUNDANCE E2600	1	430	7.600,07	1.520,02	6.080,05
749049	MOBILNI TELEFON NOKIA 500 PAKET	1	430	19.915,25	3.983,05	15.932,20
749050	MOBILNI TELEFON NOKIA 500 PAKET	1	430	19.915,25	3.983,05	15.932,20
749051	MOBILNI TELEFON NOKIA 500 PAKET	1	430	19.915,25	3.983,05	15.932,20
749052	MOBILNI TELEFON NOKIA 500 PAKET	1	430	19.915,25	3.983,05	15.932,20
749053	MOBILNI TELEFON NOKIA C3 BEL PAKET	1	430	11.016,95	2.203,39	8.813,56
749054	MOBILNI TELEFON NOKIA C3 BEL PAKET	1	430	11.016,95	2.203,39	8.813,56
749055	MOBILNI TELEFON NOKIA C3-00 PAKET	1	430	11.016,95	2.203,39	8.813,56
749056	MOBILNI TELEFON NOKIA C3-00 PAKET	1	430	11.016,95	2.203,39	8.813,56
749057	MOBILNI TELEFON NOKIA C3-00 PAKET	1	430	11.016,95	2.203,39	8.813,56
749058	MOBILNI TELEFON SAMSUNG S5830 PAKET	1	430	26.271,19	5.254,24	21.016,95
749059	MOBILNI TELEFON HUAWEI G6609 DUAL PAKET	1	430	6.355,93	1.271,18	5.084,75
749060	MOBILNI TELEFON HUAWEI G6609 DUAL PAKET	1	430	6.355,93	1.271,18	5.084,75
749063	UPS ZA RADNU STANICU ASRR 1000 USBS - 3400788400	1	430	0,00	0,00	0,00
749064	UPS ZA STAMPAC ASR	1	430	0,00	0,00	0,00

	1500 USBS - 3400788800					
749065	RADNA STANICA HP DC7600S-RG780ES#AKN	1	430	0,00	0,00	0,00
750343	KUHINJSKI STO	1	430	100,00	18,33	81,67
750366	OKRUGLI STO RATAN	1	430	500,00	91,67	408,33
750367	OKRUGLI STO RATAN	1	430	500,00	91,67	408,33
750368	OKRUGLI STO RATAN	1	430	500,00	91,67	408,33
750369	OKRUGLI STO RATAN	1	430	500,00	91,67	408,33
750370	CETVRTASTI STO RATAN	1	430	500,00	91,67	408,33
750371	CETVRTASTI STO RATAN	1	430	500,00	91,67	408,33
750373	CETVRTASTI STO RATAN	1	430	500,00	91,67	408,33
750374	CETVRTASTI STO RATAN	1	430	500,00	91,67	408,33
750384	ELIPSASTI STO RATAN	1	430	500,00	91,67	408,33
750386	ELIPSASTI STO RATAN	1	430	500,00	91,67	408,33
750388	ELIPSASTI STO RATAN	1	430	500,00	91,67	408,33
750392	ELIPSASTI STO RATAN	1	430	500,00	91,67	408,33
750393	STOLICA RATAN	1	430	100,00	18,33	81,67
750404	STOLICA RATAN	1	430	100,00	18,33	81,67
750406	STOLICA RATAN	1	430	100,00	18,33	81,67
750408	STOLICA RATAN	1	430	100,00	18,33	81,67
750409	STOLICA RATAN	1	430	100,00	18,33	81,67
750411	STOLICA RATAN	1	430	100,00	18,33	81,67
750412	STOLICA RATAN	1	430	100,00	18,33	81,67
750414	STOLICA RATAN	1	430	100,00	18,33	81,67
750417	STOLICA RATAN	1	430	100,00	18,33	81,67
750419	STOLICA RATAN	1	430	100,00	18,33	81,67
750421	STOLICA RATAN	1	430	100,00	18,33	81,67
750423	STOLICA RATAN	1	430	100,00	18,33	81,67
750425	STOLICA RATAN	1	430	100,00	18,33	81,67
750426	STOLICA RATAN	1	430	100,00	18,33	81,67
750427	STOLICA RATAN	1	430	100,00	18,33	81,67
750428	STOLICA RATAN	1	430	100,00	18,33	81,67
750430	STOLICA RATAN	1	430	100,00	18,33	81,67
750447	STOLICA RATAN	1	430	100,00	18,33	81,67
750449	STOLICA RATAN	1	430	100,00	18,33	81,67
750478	STOLICA RATAN	1	430	100,00	18,33	81,67
750479	STOLICA RATAN	1	430	100,00	18,33	81,67
750480	STOLICA RATAN	1	430	100,00	18,33	81,67
750482	STOLICA RATAN	1	430	100,00	18,33	81,67
750483	STOLICA RATAN	1	430	100,00	18,33	81,67

750484	STOLICA RATAN	1	430	100,00	18,33	81,67
750485	STOLICA RATAN	1	430	100,00	18,33	81,67
750486	STOLICA RATAN	1	430	100,00	18,33	81,67
750487	STOLICA RATAN	1	430	100,00	18,33	81,67
750488	STOLICA RATAN	1	430	100,00	18,33	81,67
750490	STOLICA RATAN	1	430	100,00	18,33	81,67
750491	STOLICA RATAN	1	430	100,00	18,33	81,67
750493	STOLICA RATAN	1	430	100,00	18,33	81,67
750498	DASKA ZA BANKET STOLOVE VELIKA	1	430	500,00	91,67	408,33
750501	DASKA ZA BANKET STOLOVE VELIKA	1	430	500,00	91,67	408,33
750504	VITRINA ZA MATERIJAL SASTAV ENTERIJERA	1	430	5.000,00	916,67	4.083,33
750506	DASKA ZA BANKET STOLOVE VELIKA	1	430	500,00	91,67	408,33
750508	DASKA ZA BANKET STOLOVE VELIKA	1	430	500,00	91,67	408,33
750509	DASKA ZA BANKET STOLOVE VELIKA	1	430	500,00	91,67	408,33
750510	DASKA ZA BANKET STOLOVE VELIKA	1	430	500,00	91,67	408,33
750511	DASKA ZA BANKET STOLOVE VELIKA	1	430	500,00	91,67	408,33
750513	VITRINA ZA MATERIJAL-SASTAV ENTERIJERA	1	430	5.000,00	916,67	4.083,33
750515	LUSTERI	1	430	1.000,00	91,67	908,33
750516	LUSTERI	1	430	1.000,00	91,67	908,33
750517	LUSTERI	1	430	1.000,00	91,67	908,33
750518	LUSTERI	1	430	1.000,00	91,67	908,33
750519	TELEFON PANASONIK KX-T2375 FXW	1	430	300,00	55,00	245,00
750520	TELEFON PANASONIK KX-T2375 FXW	1	430	300,00	55,00	245,00
750521	TELEFON PANASONIK KX-T2375 FXW	1	430	300,00	55,00	245,00
750522	UGAONA KOMODA ZA STOLNJAKE	1	430	3.000,00	687,50	2.312,50
750523	BARSKA STOLICA	1	430	1.000,00	229,17	770,83
750524	BARSKA STOLICA	1	430	1.000,00	229,17	770,83
750525	BARSKA STOLICA	1	430	1.000,00	229,17	770,83
750526	BARSKA STOLICA	1	430	1.000,00	229,17	770,83
750527	BARSKA STOLICA	1	430	1.000,00	229,17	770,83
750531	BARSKA STOLICA	1	430	1.000,00	229,17	770,83
750532	BARSKA STOLICA	1	430	1.000,00	229,17	770,83
750535	PULT BAR U	1	430	100.000,00	22.916,67	77.083,33

	RESTORANU KRUZNI RASHLADNI					
750536	MLIN ZA KAFU	1	430	1.000,00	262,17	737,83
750537	MLIN ZA KAFU	1	430	1.000,00	262,17	737,83
750538	APARAT ZA PRIPREMU EKSPRESO KAFE	1	430	2.000,00	524,33	1.475,67
750540	KASA FISKALNA GPRS TERMINAL E 4575F SHARPE	1	430	5.000,00	1.375,00	3.625,00
750542	UGAONI REGAL SA POLICAMA	1	430	10.000,00	2.291,67	7.708,33
750543	STOJECI LUSTER - LAMPA	1	430	5.000,00	458,33	4.541,67
750544	APARAT ZA PRANJE CASA	1	430	3.000,00	550,00	2.450,00
750545	ZIDNE LAMPE MESINGANE POLUKRUZNE	1	430	1.500,00	343,76	1.156,24
750550	ZIDNE LAMPE MESINGANE POLUKRUZNE	1	430	1.500,00	343,76	1.156,24
750551	ZIDNE LAMPE MESINGANE POLUKRUZNE	1	430	1.500,00	343,76	1.156,24
750552	ZIDNE LAMPE MESINGANE POLUKRUZNE	1	430	1.500,00	343,76	1.156,24
750553	ZIDNE LAMPE MESINGANE POLUKRUZNE	1	430	1.500,00	343,76	1.156,24
750555	ZIDNE LAMPE MESINGANE POLUKRUZNE	1	430	1.500,00	343,76	1.156,24
750556	ZIDNE LAMPE MESINGANE POLUKRUZNE	1	430	1.500,00	343,76	1.156,24
750557	ZIDNE LAMPE MESINGANE POLUKRUZNE	1	430	1.500,00	343,76	1.156,24
750559	ZIDNE LAMPE MESINGANE POLUKRUZNE	1	430	1.500,00	343,76	1.156,24
750561	FRIZIDER 335 LIT.	1	430	900,00	206,26	693,74
750562	RASHLADNI ORMAR JUGOSTROJ	1	430	900,00	206,26	693,74
750564	NEUTRALNI STO	1	430	2.000,00	458,33	1.541,67
750571	NEUTRALNI STO	1	430	2.000,00	458,33	1.541,67
750575	NEUTRALNI STO	1	430	2.000,00	458,33	1.541,67
750576	NEUTRALNI STO	1	430	2.000,00	458,33	1.541,67

750577	NEUTRALNI STO	1	430	2.000,00	458,33	1.541,67
750579	NEUTRALNI STO	1	430	2.000,00	458,33	1.541,67
750580	TERMO STO	1	430	4.000,00	916,67	3.083,33
750581	TERMO STO	1	430	4.000,00	916,67	3.083,33
750582	STO ZA ODLAGANJE PRLJAVOG SUDJA	1	430	2.000,00	458,33	1.541,67
750583	STO ZA CEDJENJE SUDOVA	1	430	2.000,00	458,33	1.541,67
750584	KOMBINOVANI FRIZIDER	1	430	900,00	206,26	693,74
750585	VERTIKALNI ZAMZIVAC	1	430	900,00	206,26	693,74
750586	METALNA VITRINA	1	430	2.000,00	458,33	1.541,67
750587	METALNA VITRINA	1	430	2.000,00	458,33	1.541,67
750588	METALNA VITRINA	1	430	2.000,00	458,33	1.541,67
750589	MASINA ZA PRANJE SUDOVA	1	430	500,00	91,67	408,33
750590	VISECE POLICE	1	430	500,00	114,58	385,42
750591	VISECE POLICE	1	430	500,00	114,58	385,42
750592	VISECE POLICE	1	430	500,00	114,58	385,42
750593	VISECE POLICE	1	430	500,00	114,58	385,42
750594	VISECE POLICE	1	430	500,00	114,58	385,42
750595	VISECE POLICE	1	430	500,00	114,58	385,42
750596	VISECE POLICE	1	430	500,00	114,58	385,42
750597	VISECE POLICE	1	430	500,00	114,58	385,42
750598	VISECE POLICE	1	430	500,00	114,58	385,42
750599	VISECE POLICE	1	430	500,00	114,58	385,42
750600	VISECE POLICE	1	430	500,00	114,58	385,42
750601	TELEFON PANASPNIK KX-2375 FXW	1	430	300,00	55,00	245,00
750604	MASINA ZA MLEVENJE MESA	1	430	1.000,00	262,17	737,83
750605	VAGA ZA MERENJE MARKA TRANSPORTA	1	430	500,00	114,58	385,42
750613	MESOREZNICA	1	430	500,00	131,08	368,92
750615	SUDOPERA DVOSTRANA	1	430	3.000,00	550,00	2.450,00
750616	SUDOPERA DVOSTRANA	1	430	3.000,00	550,00	2.450,00
750617	SUDOPERA JEDNOSTRANA	1	430	2.000,00	366,67	1.633,33
750618	SUDOPERA JEDNOSTRANA	1	430	2.000,00	366,67	1.633,33
750619	ELEKTRICNA FRITEZA 14 LITARA	1	430	3.000,00	786,50	2.213,50
750620	ELEKTRICNA FRITEZA 14 LITARA	1	430	3.000,00	786,50	2.213,50

750621	BLOK GRIL	1	430	3.000,00	786,50	2.213,50
750622	PAROSKUPLJAC ASPIRATOR	1	430	2.500,00	756,26	1.743,74
750641	BEN MARI MALI TOPLE KUPKE MANJE	1	430	3.000,00	687,50	2.312,50
750642	BEN MARI VELIKI TOPLA KUPKA VECA ZA GREJANJE	1	430	3.000,00	687,50	2.312,50
750643	BOJLER 500 LIT.	1	430	1.000,00	275,00	725,00
750644	VELIKI MIKSER ZA MESANJE	1	430	100,00	26,22	73,78
750645	VELIKI VAGA 120 LIT.TIM ZAGREB	1	430	2.000,00	458,33	1.541,67
750646	PLASTICNI PANJ ZA SECENJE	1	430	300,00	68,76	231,24
750647	METALNI ORMAR	1	430	1.251,00	286,70	964,30
750648	METALNI ORMAR	1	430	1.251,00	286,70	964,30
750649	SPORET	1	430	5.000,00	1.310,83	3.689,17
750650	LEDOMAT	1	430	2.000,00	458,33	1.541,67
750653	BEN MARI MALI TOPLE KUPKE MANJI	1	430	3.000,00	687,50	2.312,50
750655	SPORET	1	430	5.000,00	1.310,83	3.689,17
750884	RACUNAR HP PRO6200 SFF / OS WIN7PRO / MONITOR HP LE20052X 20"	1	440	73.656,00	27.007,20	46.648,80
750885	RACUNAR HP PRO6200 SFF / OS WIN7PRO / MONITOR HP LE20052X 20"	1	440	73.656,00	27.007,20	46.648,80
750886	RACUNAR HP PRO6200 SFF / OS WIN7PRO / MONITOR HP LE20052X 20"	1	440	73.656,00	27.007,20	46.648,80
750887	RACUNAR HP PRO6200 SFF / OS WIN7PRO / MONITOR HP LE20052X 20"	1	440	73.656,00	27.007,20	46.648,80
750889	SKENER HP SCANJET G4050 PHOTO L1957A SB: CN1AEAB0P9	1	440	25.960,00	9.518,67	16.441,33
750890	STAMPAC LASERSKI HP LASERJET P2055D SB: CNCJZ19454	1	440	32.450,00	11.898,33	20.551,67
750893	STAMPAC LASERSKI HP LASERJET P2055D SB: CNCJZ19457	1	440	32.450,00	11.898,33	20.551,67
750897	STAMPAC HP COLOR LASERJET CP5525DN A3 CE708A SB: CNFTD44298	1	440	277.772,00	101.849,73	175.922,27

751481	HARDVER STORAGE SA REDUNDANTNIM NAPAJANJEM, KONTROLEROM, NETAPP FAS2040A 12x300GB SAS HDD	1	430	1.185.767,64	533.595,44	652.172,20
751483	SERVER HP DL360G7 64GB RAM 4GB FLASH MEDIA KIT	1	430	441.951,10	198.878,00	243.073,10
751484	SERVER HP DL360G7 64GB RAM 4GB FLASH MEDIA KIT	1	430	441.951,10	198.878,00	243.073,10
751487	SWITCH CISCO CATALYST WS-C2960G-24, AKTIVNA MREZNA OPREMA	1	430	286.546,29	128.945,83	157.600,46
751488	SWITCH CISCO CATALYST WS-C2960G-24, AKTIVNA MREZNA OPREMA	1	430	286.546,29	128.945,83	157.600,46
751491	LAPTOP TOSHIBA SATELLITE L775-10H	1	430	63.180,00	28.431,00	34.749,00
751492	LAPTOP TOSHIBA SATELLITE L775-10H	1	430	63.180,00	28.431,00	34.749,00
751493	LAPTOP TOSHIBA SATELLITE L775-10H	1	430	63.180,00	28.431,00	34.749,00
752843	TELEFON MOBILNI LG BRAVA	1	440	4.400,00	990,00	3.410,00
752844	TELEFON MOBILNI LG BRAVA	1	440	4.400,00	990,00	3.410,00
752845	TELEFON MOBILNI LG BRAVA	1	440	4.400,00	990,00	3.410,00
752846	TELEFON MOBILNI NOKIA C2	1	440	7.600,00	1.203,33	6.396,67
753186	KONFIGURACIJA INTEL 2.6/3072/500GB/DVD RW-MINI SE	1	430	29.700,00	26.730,00	2.970,00
753231	RACUNAR HP	1	430	57.403,72	33.007,13	24.396,59
753232	RACUNAR HP	1	430	57.403,72	33.007,13	24.396,59
753234	RACUNAR HP	1	430	57.403,72	33.007,13	24.396,59
753235	RACUNAR HP	1	430	57.403,72	33.007,13	24.396,59
753236	RACUNAR HP	1	430	57.403,72	33.007,13	24.396,59
753254	RACUNAR HP	1	430	76.190,39	43.809,48	32.380,91
753255	RACUNAR HP	1	430	76.190,39	43.809,48	32.380,91
753257	RACUNAR HP	1	430	76.190,39	43.809,48	32.380,91
753264	RACUNAR HP	1	430	72.015,58	41.408,96	30.606,62
753265	RACUNAR HP	1	430	72.015,58	41.408,96	30.606,62
753266	RACUNAR HP	1	430	72.015,58	41.408,96	30.606,62
753273	MONITOR	1	430	15.133,71	8.701,88	6.431,83

753274	MONITOR	1	430	15.133,71	8.701,88	6.431,83
753275	MONITOR	1	430	15.133,71	8.701,88	6.431,83
753276	MONITOR	1	430	15.133,71	8.701,88	6.431,83
753277	MONITOR	1	430	15.133,71	8.701,88	6.431,83
753278	MONITOR	1	430	15.133,71	8.701,88	6.431,83
753639	WS-C2960S-24TS-L-SVIC	1	430	147.000,00	80.850,00	66.150,00
753640	WS-C2960S-24TS-L-SVIC	1	430	147.000,00	80.850,00	66.150,00
754364	LAPTOP RACUNAR HP PB4530S	1	430	75.546,00	23.922,90	51.623,10
754365	LAPTOP RACUNAR HP PB4530S	1	430	75.546,00	23.922,90	51.623,10
754366	LAPTOP RACUNAR HP PB4530S	1	430	75.546,00	23.922,90	51.623,10
754367	LAPTOP RACUNAR HP PB4530S	1	430	75.546,00	23.922,90	51.623,10
754370	RACUNAR DESKTOP SA MONITOROM HP 6300 PRO SFF1	1	430	92.718,00	29.360,70	63.357,30
754371	RACUNAR DESKTOP SA MONITOROM HP 6300 PRO SFF1	1	430	92.718,00	29.360,70	63.357,30
754372	RACUNAR DESKTOP SA MONITOROM HP 6300 PRO SFF1	1	430	92.718,00	29.360,70	63.357,30
754373	RACUNAR DESKTOP SA MONITOROM HP 6300 PRO SFF1	1	430	92.718,00	29.360,70	63.357,30
754374	RACUNAR DESKTOP SA MONITOROM HP 6300 PRO SFF1	1	430	92.718,00	29.360,70	63.357,30
754375	RACUNAR DESKTOP SA MONITOROM HP 6300 PRO SFF1	1	430	92.718,00	29.360,70	63.357,30
754376	RACUNAR DESKTOP SA MONITOROM HP 6300 PRO SFF1	1	430	92.718,00	29.360,70	63.357,30
754377	RACUNAR DESKTOP SA MONITOROM HP 6300 PRO SFF1	1	430	92.718,00	29.360,70	63.357,30
754378	RACUNAR DESKTOP SA MONITOROM HP 6300 PRO SFF1	1	430	92.718,00	29.360,70	63.357,30
754379	RACUNAR DESKTOP SA MONITOROM HP 6300 PRO SFF1	1	430	92.718,00	29.360,70	63.357,30
754380	RACUNAR DESKTOP SA MONITOROM HP 6300 PRO SFF1	1	430	92.718,00	29.360,70	63.357,30

754381	RACUNAR DESKTOP SA MONITOROM HP 6300 PRO SFF1	1	430	92.718,00	29.360,70	63.357,30
754382	STAMPAC VELIKOG VOLUMENA STAMPE HP P3015DN	1	430	100.559,80	31.843,94	68.715,86
754383	STAMPAC PERSONALNI HP P1606DN	1	430	36.745,20	11.635,98	25.109,22
754384	STAMPAC PERSONALNI HP P1606DN	1	430	36.745,20	11.635,98	25.109,22
754385	STAMPAC PERSONALNI HP P1606DN	1	430	36.745,20	11.635,98	25.109,22
754386	STAMPAC PERSONALNI HP P1606DN	1	430	36.745,20	11.635,98	25.109,22
754387	STAMPAC PERSONALNI HP P1606DN	1	430	36.745,20	11.635,98	25.109,22
754388	STAMPAC PERSONALNI HP P1606DN	1	430	36.745,20	11.635,98	25.109,22
754389	HARD DISK ZA SERVER HP HDD300GB SAS	1	430	62.091,60	19.662,34	42.429,26
754390	HARD DISK ZA SERVER HP HDD300GB SAS	1	430	62.091,60	19.662,34	42.429,26
754392	HARD DISK ZA SERVER HP HDD300GB SAS	1	430	62.091,60	19.662,34	42.429,26
754393	HARD DISK ZA SERVER HP HDD300GB SAS	1	430	62.091,60	19.662,34	42.429,26
754394	MEMORIJA ZA SERVER HP 8GB 2*4GB	1	430	49.052,50	15.533,30	33.519,20
754395	MEMORIJA ZA SERVER HP 8GB 2*4GB	1	430	49.052,50	15.533,30	33.519,20
754396	TELEVIZOR KDL 32BX340BAEP SONY LCD	1	430	39.999,00	6.333,18	33.665,82
754397	MINI LINIJA CMT DX400A SONY	1	430	16.999,00	2.691,51	14.307,49
754398	TELEVIZOR KDL 32BX340BAEP SONY LCD	1	430	39.999,00	5.666,52	34.332,48
754400	TELEVIZOR KDL 32BX340BAEP652 SONY LCD	1	430	39.999,00	5.666,52	34.332,48
754402	UREDJAJ MULTIMEDIJALNI MARKE 4 IPAD	1	430	89.900,00	25.471,66	64.428,34
754403	ORMAN REK STOJECI MARKE A26027	1	430	62.548,20	17.721,99	44.826,21
754405	TELEFON MOBILNI NOKIA 300 PAKET	1	440	12.711,86	1.906,78	10.805,08
754406	TELEFON MOBILNI NOKIA 300 PAKET	1	440	12.711,86	1.906,78	10.805,08
756525	HP NOTEBOOK 6710 B	1	430	65.610,00	65.610,00	0,00

756562	HP RACUNAR DC 7700 SYMANTEC AV OFFICE READY	1	430	67.496,28	67.496,28	0,00
756573	SOFTVER MS OFFICE SBE 2007	1	430	22.736,60	22.736,60	0,00
758493	TABLET MD523HC/A APPLE IPAD CELLULAR 32 GB BLC + FUTROLA MD3012BM/A	1	430	90.480,00	16.588,00	73.892,00
758494	TELEVIZOR -32E420 USB SAMSUNG LCD	1	430	49.124,39	6.140,55	42.983,84
759482	MOBILNI TELEFON HUAWEI G6800 CRNI	1	440	9.500,00	712,50	8.787,50
759483	MOBILNI TELEFON HUAWEI G6800 CRNI	1	440	9.500,00	712,50	8.787,50
759484	MOBILNI TELEFON HUAWEI G6800 CRNI	1	440	9.500,00	712,50	8.787,50
760698	SISTEM ZA KONTROLU PRISTUPA I EVIDENCIJU RADNOG VREMENA	1	430	2.820.960,00	235.315,08	2.585.644,92
760699	SISTEM ZA VIDEO NADZOR	1	430	2.492.320,32	207.901,05	2.284.419,27
761558	RACUNAR 1 SA MONITOROM	1	440	78.176,44	5.211,76	72.964,68
761559	RACUNAR 1 SA MONITOROM	1	440	78.176,44	5.211,76	72.964,68
761560	RACUNAR 1 SA MONITOROM	1	440	78.176,44	5.211,76	72.964,68
761561	RACUNAR 1 SA MONITOROM	1	440	78.176,44	5.211,76	72.964,68
761562	RACUNAR 1 SA MONITOROM	1	440	78.176,44	5.211,76	72.964,68
761563	RACUNAR 1 SA MONITOROM	1	440	78.176,44	5.211,76	72.964,68
761564	RACUNAR 2 SA MONITOROM	1	440	145.363,68	9.690,91	135.672,77
761565	STAMPAC HP LASERJET 3015 DN	1	440	52.757,55	3.517,17	49.240,38
761566	STAMPAC HP LASERJET 3015 DN	1	440	56.983,90	3.798,93	53.184,97
761567	STAMPAC HP LASERJET 4525DN	1	440	208.401,19	13.893,41	194.507,78
761568	SKENER HP SKANJET N9120	1	440	298.321,47	19.888,10	278.433,37
765316	SOFTVER ZA BUDJETSKO RACUNOVODSTVO	1	430	360.000,00	0,00	360.000,00
975340	STO KLUB "ZEMUN PF" ZTC66 CRNA	1	430	3.892,60	3.892,60	0,00
975341	STO RADNI "ZEMUN PF" ZS128 120X80 CRNA	1	430	6.953,86	6.953,86	0,00

975342	STO RADNI "ZEMUN PF" ZS128 120X80 CRNA	1	430	6.953,86	6.953,86	0,00
975343	ORMAR "ZEMUNPF" ZAB90PB H75 CRNA VOI	1	430	4.716,23	4.716,23	0,00
975344	ORMAR "ZEMUNPF" ZAB90PB H75 CRNA VOI	1	430	4.716,23	4.716,23	0,00
975345	KASETA POK.OSN. "GARDOS" GCR3 BRAON	1	430	7.375,64	7.375,64	0,00
975346	KASETA POK.OSN. "GARDOS" GCR3 BRAON	1	430	7.375,64	7.375,64	0,00
975347	KASETA POK.OSN. "ZEMUN" ZCR3 CRNA	1	430	9.158,35	9.158,35	0,00
975348	KASETA POK.OSN. "ZEMUN" ZCR3 CRNA	1	430	9.158,35	9.158,35	0,00
975349	KASETA POK.OSN. "ZEMUN" ZCR3 CRNA	1	430	9.158,35	9.158,35	0,00
975350	KASETA POK.OSN. "ZEMUN" ZCR3 CRNA	1	430	9.158,35	9.158,35	0,00
975351	KASETA POK.OSN. "ZEMUN" ZCR3 CRNA	1	430	9.158,35	9.158,35	0,00
975352	STO RADNI "GARDOS X" GS188 BRAON	1	430	10.068,91	10.068,91	0,00
975353	STO RADNI "ZEMUN PF"' ZS188 CRNA	1	430	8.743,66	8.743,66	0,00
975354	STO RADNI "ZEMUN PF" ZS168 CRNA	1	430	8.024,81	8.024,81	0,00
975355	STOLICA DAKTILO "BABA" A SIVA 106 STOF	1	430	4.888,96	4.888,96	0,00
975356	STOLICA DAKTILO "BABA" A SIVA 106 STOF	1	430	4.888,96	4.888,96	0,00
975357	STOLICA DAKTILO "BABA" A SIVA 106 STOF	1	430	4.888,96	4.888,96	0,00
975358	FOTELJA 2200L V1 CRNA KOZA	1	430	10.993,15	10.993,15	0,00
975359	FOTELJA 2000 S CRNA KOZA	1	430	9.756,97	9.756,97	0,00
975360	FOTELJA 2000 S CRNA KOZA	1	430	9.756,96	9.756,96	0,00
975361	STAMPAC LASERSKI CANON LBP-810	1	430	20.508,30	20.508,30	0,00
975362	STAMPAC LASERSKI CANON LBP-810	1	430	20.508,30	20.508,30	0,00
975363	STAMPAC LASERSKI CANON LBP-810	1	430	20.508,30	20.508,30	0,00
975364	DELL DIMENSION 4500S SD P4CORE 1.7GHZ	1	430	87.942,69	87.942,69	0,00
975365	DELL DIMENSION 4500S SD P4CORE 1.7GHZ	1	430	87.942,69	87.942,69	0,00
975366	DELL DIMENSION 4500S SD P4CORE 1.7GHZ	1	430	87.942,69	87.942,69	0,00
975367	DELL DIMENSION 4500S	1	430	87.942,69	87.942,69	0,00

	SD P4CORE 1.7GHZ					
975368	DELL DIMENSION 4500S SD P4CORE 1.7GHZ	1	430	87.942,69	87.942,69	0,00
975369	DELL DIMENSION 4500S SD P4CORE 1.7GHZ	1	430	87.942,69	87.942,69	0,00
975370	DELL INSPIRION 2650 P4	1	430	174.291,55	174.291,55	0,00
975371	DELL INSPIRION 2650 P4	1	430	173.373,42	173.373,42	0,00
975372	DELL INSPIRION 2650 P4	1	430	173.852,83	173.852,83	0,00
975373	FOTOKOPIR NP 6317 POSTOLJE NP 6317	1	430	96.827,73	96.827,73	0,00
975375	APARAT ESPRESSO KAFA KS. 962	1	430	14.373,85	14.373,85	0,00
976526	PROJECTOR PHILIPS BSURE SV1 LC3131/4D	1	430	166.423,65	166.423,65	0,00
976527	PROJECTA PLATNO 200 X 200 CM SA FUTROLOM I STAKLOM	1	430	34.074,07	34.074,07	0,00
982833	APARAT ZA FILTER KAFU PHILIPS HD7444	1	430	2.550,06	2.550,06	0,00
982844	AUTO VECTRA CLUB 1.6/16V 4/VRATA B.S. WOLOZCF6931155706 B.M. Z16XE-20-BS5451	1	430	951.440,96	951.440,96	0,00
982845	AUTO VECTRA CLUB 1.6/16V 4/VRATA B.S. WOLOZCF6931159693 B.M. Z16XE -20 BT6902	1	430	951.440,96	951.440,96	0,00
982846	1.1 TESTO 720 MER. INSTR.	1	430	45.469,77	45.469,77	0,00
982847	1.1 TESTO 720 MER. INSTR.	1	430	45.469,77	45.469,77	0,00
982848	1.1 TESTO 720 MER. INSTR.	1	430	45.469,77	45.469,77	0,00
982851	1.2 TESTO 935 MER. INSTR.	1	430	39.485,74	39.485,74	0,00
982852	1.2 TESTO 935 MER. INSTR.	1	430	39.485,74	39.485,74	0,00
982853	1.3 TESTO 177 - T4 MER. INSTR.	1	430	109.751,20	109.751,20	0,00
982854	1.3 TESTO 177 - T4 MER. INSTR.	1	430	109.751,20	109.751,20	0,00
982855	1.3 TESTO 177 - T4 MER. INSTR.	1	430	109.751,20	109.751,20	0,00
982857	1.4 TESTO 860 - T2 MER. INSTR.	1	430	127.862,47	127.862,47	0,00
982858	1.5 TESTO 625 MER. INSTR.	1	430	39.096,88	39.096,88	0,00
982860	1.6 TESTO 645 MER. INSTR.	1	430	292.877,56	292.877,56	0,00
982861	1.6 TESTO 645 MER.	1	430	292.877,56	292.877,56	0,00

	INSTR.					
982862	1.6 TESTO 645 MER. INSTR.	1	430	292.877,56	292.877,56	0,00
982863	1.7 TESTO 177-HI MER. INSTR.	1	430	100.890,56	100.890,56	0,00
982864	1.7 TESTO 177-HI MER. INSTR.	1	430	100.890,56	100.890,56	0,00
982866	1.8 TESTO 435 MER. INSTR.	1	430	88.609,82	88.609,82	0,00
982867	1.8 TESTO 435 MER. INSTR.	1	430	88.609,82	88.609,82	0,00
982868	1.9 TESTO 400 MER. INSTR.	1	430	238.312,93	238.312,93	0,00
982869	1.10 TESTO 511 MER. INSTR.	1	430	21.686,00	21.686,00	0,00
982870	1.10 TESTO 511 MER. INSTR.	1	430	21.686,00	21.686,00	0,00
982871	1.10 TESTO 511 MER. INSTR.	1	430	21.686,00	21.686,00	0,00
982872	1.11 TESTO 520 MER. INSTR.	1	430	62.803,33	62.803,33	0,00
982873	1.11 TESTO 520 MER. INSTR.	1	430	62.803,33	62.803,33	0,00
982874	1.11 TESTO 520 MER. INSTR.	1	430	62.803,33	62.803,33	0,00
982876	ORMAR ,,ZEMUN,, - TOP, SOKLA	1	430	16.969,74	16.969,74	0,00
982877	ORMAR ,,ZEMUN,, - TOP ZA ORMAR	1	430	7.835,07	7.835,07	0,00
982878	ORMAR ,,ZEMUN,, - TOP ZA ORMAR	1	430	7.835,07	7.835,07	0,00
982879	KASETA ,, ZEMUN,, CRNA	1	430	6.859,52	6.859,52	0,00
982880	KASETA ,, ZEMUN,, CRNA	1	430	6.859,52	6.859,52	0,00
982881	ORMAR ,, ZEMUN,, - TOP ZA ORMAN	1	430	5.532,64	5.532,64	0,00
982882	ORMAR ,, ZEMUN,, - TOP ZA ORMAN	1	430	5.532,64	5.532,64	0,00
982883	ORMAR ,, ZEMUN,,	1	430	3.127,88	3.127,88	0,00
982884	ORMAR ,, ZEMUN,, - SOKLA ORMARA	1	430	3.033,52	3.033,52	0,00
982885	ORMAR ,, ZEMUN,, - SOKLA ORMARA	1	430	3.033,52	3.033,52	0,00
982886	ORMAR ,, ZEMUN,, - SOKLA ORMARA	1	430	3.033,52	3.033,52	0,00
982887	ORMAR ,, ZEMUN,, - SOKLA ORMARA	1	430	3.033,52	3.033,52	0,00
997892	DVDRW FLEXSTOR 740 UF USB 1394	1	430	12.548,12	12.548,12	0,00

998422	AUTO ZASTAVA KORAL 1.1 BS.VX1145A0001105229 BM.128A0641611760	1	440	363.322,00	363.322,00	0,00
998423	AUTO ZASTAVA KORAL 1.1 BS.VX1145A0001105246 BM.128A0641611731	1	440	363.322,00	363.322,00	0,00
998424	AUTO ZASTAVA KORAL 1.1 BS.VX1145A0001105988 BM.128A0641613157	1	430	363.322,00	363.322,00	0,00
998425	AUTO ZASTAVA KORAL 1.1 BS.VX1145A0001105223 BM.128A0641611771	1	430	363.322,00	363.322,00	0,00
998426	AUTO ZASTAVA KORAL 1.1 BS.VX1145A0001104476 BM.128A0641610518	1	430	363.322,00	363.322,00	0,00
998427	AUTO OPEL ASTRA CLASSIC BS.WOLOTCF697G022427 BM.Z14XEP19HV9413	1	430	1.067.022,00	1.067.022,00	0,00

18. ЧУВАЊЕ НОСАЧА ИНФОРМАЦИЈА

Носачи информација којима располаже Министарство, настали у његовом раду или у вези са његовим радом чувају се уз примену одговарајућих мера заштите, у складу са Уредбом о канцеларијском пословању органа државне управе („Службени гласник РС”, број 80/92), Упутством о канцеларијском пословању органа државне управе („Службени гласник РС”, бр. 10/93 и 14/93 - исправка) и Уредбом о категоријама регистратурског материјала с роковима чувања („Службени гласник РС”, број 44/93), и то:

- архива са предметима: у архиви Управе за заједничке послове републичких органа, Немањина 22-26, Београд и Омладинских бригада 1, Београд;

- финансијска документа о плаћању за потребе Министартсва и исплати плата запосленима - у Министарству, у Одељењу за материјално - финансијске послове и у Министарству финансија и привреде, Управа за трезор, Поп Лукина 7-9, Београд;

- предмети који су у раду налазе се у ужим унутрашњим јединицама – секторима;

- остала папирна документација: досијеи запослених, документација о регистрацији органа, отварању ПИБ-а, документација о набавци опреме и других средстава за рад Министарства, осим оне у власништву Управе за заједничке послове републичких органа, чува се у надлежним, ужим унутрашњим јединицима.

- на интернет презентацији Министарства објављују се информације које су настале у раду или у вези са радом Министарства, о чијој садржини јавност има или би могла имати оправдан интерес да зна. Све активности Министарства енергетике, развоја и заштите животне средине, такође се објављују на интернет презентацији.

Целокупна документација, односно носачи информација се чувају уз примену одговарајућих мера заштите. Информације се класификују, чувају и архивирају у складу са прописима који регулишу канцеларијско пословање органа државне управе.

Документација која је у поседу Министарства енергетике, развоја и заштите животне средине, у зависности од врсте докумената и степена поверљивости, чува се у закључаним металним орманима, челичним касама и на рачунарима са заштићеним приступом. Ради безбедности података који се налазе у рачунарима, врши се сигурносно снимање података на други носач и сви рачунари су заштићени од вируса. Само запослени имају приступ носачима информација, над којима се врши периодичан преглед испуњености услова за чување информација.

На чврстим дисковима рачунара који се користе у раду овог органа налазе се најзначајније врсте докумената, које према локацији и начину чувања података можемо издвојити две групе:

а) подаци ускладиштени на радним станицама;

б) подаци ускладиштени на серверима.

Подаци се, у зависности којој од ове две групе припадају, чувају, штите и спашавају на другачији начин.

Са циљем да се подигне ниво сигурности рачунарске мреже и мрежног окружења, а самим тим и података који се налазе на локалним и мрежним ресурсима користе се:

- анти-вирусни програми који се редовно ажурирају
- безбедносне „закрпе” и унапређења оперативних система и информација која се централизовано дистрибуирају на све рачунаре унутар Информационог система,

а) Подаци ускладиштени на радним станицама

Документа која се користе у свакодневном раду овог органа најчешће се креирају на радним станицама запослених, а у складу са њиховим задужењима и описом посла који обављају:

- преписка настала електронском поштом;
- документи које припремају државни службеници за поједине предмете (нпр. закључци, решења, дописи у којима се тражи изјашњење);
- електронске базе прописа;
- документа у вези са инсталираним програмима.

19. ВРСТЕ ИНФОРМАЦИЈА У ПОСЕДУ

Министарство рударства и енергетике поседује информације до којих долази применом закона, уредби, правних и других аката наведених у тачки 9.

- Саопштења за јавност;
- Подаци о раду министарства објављени у медијама;
- Информатор о раду;
- Текстови закона који се односе на рад министарства;
- Извештаји о раду министарства;
- Архива докумената;
- Конкурси за запошљавање и документација везана за конкурсе;
- Информације у вези са предметима у раду министарства (нпр. жалбе, докуметација приложена уз жалбе, одговори на жалбе, решења и закључци које доноси министарство и прослеђени захтеви);
- Подаци о средствима одобреним Законом о буџету РС;
- Подаци о приходима и расходима ближе приказаним кроз упоредни преглед у тачки 13. Информатора;
- Подаци о извршеним плаћањима;
- Уверења о положеним стручним испитима;
- Јави позиви;
- Подаци о спроведеним поступцима јавних набавки;
- Информације од јавног значаја;
- Подаци о опреми коју министарство користи у раду;
- Подаци о запошљавању и другим видовима радног ангажовања;
- Подаци о статусу и раду државних службеника и намештеника;
- Издата мишљења која даје Министарство;
- Захтеви, пријаве, молбе и представке странака;
- Записници редовних и ванредних инспекцијских прегледа;
- Записници са седница;
- Решења и закључци републичких инспектора;
- Евиденције;
- Дозволе које дају сектори у оквиру свог делокруга;
- Сагласности;
- Службене белешке;
- Закључци;
- Документи у вези са реализацијом пројектних активности из делокруга рада сектора;
- Документи у вези са испуњењем обавеза прописаних међународним конвенцијама;
- Упутстава за привредне субјекте из делокруга одсека.

20. ВРСТЕ ИНФОРМАЦИЈА КОЈИМА МИНИСТАРСТВО ОМОГУЋАВА ПРИСТУП

Министарство рударства и енергетике на основу захтева за приступ информацијама, омогућава приступ свим врстама информација садржаних у неком документу којима располаже ово министарство, а које су настале у раду или у вези са радом Министарства рударства и енергетике.

Министарство ће саопштити тражиоцу информације, ставити на увид документ који садржи тражену информацију или му издати копију документа у складу са одредбама Закона о слободном приступу информацијама од јавног значаја („Службени гласник РС”, бр. 120/04, 54/07, 104/09 и 36/10), осим када су се према означеном Закону стекли услови за искључење или ограничење слободног приступа информацијама од јавног значаја, као нпр. информацијама чијим давањем би се битно умањила способност државе да управља економским процесима у земљи или битно отежало остварење оправданих економских интереса.

Захтеви могу бити делимично или потпуно одбијени на основу члана 14. Закона о слободном приступу информацијама од јавног значаја. У свим овим случајевима, подносиоцу захтева, у начелу, неће бити омогућен приступ у личне податке, а биће омогућен у делове документа који преостају када се из њега издвоје информације које се штите по овом основу, на начин предвиђен чланом 12. Закона.

Осим наведеног могући разлози за ускраћивање приступа из чл. 9, 13. и 14. Закона су:

- живот, здравље, сигурност или које друго важно добро неког лица (члан 9. став 1. тачка 1);
- спречавање или откривање кривичног дела, оптужење за кривично дело, вођење преткривичног поступка односно судског поступка, извршење пресуде или спровођење казне, вођење којег другог правно уређеног поступка, фер поступање и правично суђење (члан 9. став 1. тачка 2);
- одбрана земље, национална или јавна безбедност, међународни односи (члан 9. став 1. тачка 3);
- способност државе да управља економским процесима у земљи, остварење оправданих економских интереса (члан 9. став 1. тачка 4);
- државна, службена, пословна и друга тајна, односно информација која је доступна само одређеном кругу лица (члан 9. став 1. тачка 5);
- спречавање злоупотребе права на приступ информацијама (члан 13);
- право на приватност, на углед, и које друго право лица на које се тражена информација лично односи (члан 14).

21. ИНФОРМАЦИЈЕ О ПОДНОШЕЊУ ЗАХТЕВА ЗА ПРИСТУП ИНФОРМАЦИЈАМА

Захтев за приступ информацијама од јавног значаја које се односе или су настале у вези са радом Министарства подносе се у складу са Законом о слободном приступу информацијама од јавног значаја.

Захтев за приступ информацијама од јавног значаја може се поднети електронском поштом на адресе лица овлашћених за решавање по захтевима за слободан приступ информацијама од јавног значаја: tijana.milanovic@mre.gov.rs, miomira.lazovic@mre.gov.rs, и mihailo.milosevic@mre.gov.rs, предајом на шалтеру писарнице која се налази на адреси: Београд, Немањина 22-26 или путем поште на исту адресу; а у случају да тражилац информације жели да захтев за приступ информацијама од јавног значаја поднесе усмено на записник, потребно је да у току радног времена, дакле од 7,30 часова до 15,30 часова, позове централу Министарства на број 011/3346-755 и тражи неког од горе наведених овлашћених лица како би са њима договорио време доласка и подношења захтева на записник.

Свако има право да поднесе захтев за приступ информацијама од јавног значаја, као и право да му буде саопштено да ли орган власти поседује одређену информацију од јавног значаја, односно да ли му је она иначе доступна. Такође, свако има право да му се информација од јавног значаја учини доступном тако што ће му се омогућити увид у документ који садржи информацију од јавног значаја, право на копију тог документа, као и право да му се, на захтев, копија документа упути поштом, факсом, електронском поштом или на други начин.

Захтев мора садржати назив органа власти, име, презиме, адресу, телефон тражиоца или други податке за контакт, као и што прецизнији опис информације која се тражи (потребно је да се у захтеву јасно наведе која се информација тражи, односно на шта се конкретно она односи, а захтев може садржати и друге податке који олакшавају проналажење тражене информације). Такође, потребно је да захтев садржи и жељени начин достављања тражене информације. Тражилац не мора навести разлоге за захтев, односно разлог за тражење информације. Своје право на приступ информацијама од јавног значаја тражилац може остварити на горе описане начине, односно; свако има право да му се информација од јавног значаја учини доступном тако што ће му се омогућити увид у документ који садржи информацију од јавног значаја, право на копију тог документа, као и право да му се, на захтев, копија документа упути поштом, факсом, електронском поштом или на други начин.

Ако захтев не садржи назив органа власти, име, презиме и адресу тражиоца, као и што прецизнији опис информације која се тражи, односно ако захтев није уредан, овлашћено лице у органу је дужно да, без надокнаде, поучи тражиоца како да те недостатке отклони, односно да достави тражиоцу упутство о допуни.

Ако тражилац не отклони недостатке у одређеном року или у року од 15 дана од дана пријема упутства о допуни, а недостаци су такви да се по захтеву не може поступати, орган ће донети закључак о одбацивању захтева

као неуредног. Орган власти је дужан да, без одлагања, а најкасније у року од 15 дана од дана пријема захтева, тражиоца обавести о поседовању информације, стави му на увид документ који садржи тражену информацију, односно изда му или упути копију тог документа. Копија документа је упућена тражиоцу даном напуштања писарнице органа власти од кога је информација тражена.

Ако се захтев односи на информацију за коју се може претпоставити да је од значаја за заштиту живота или слободе неког лица, односно за угрожавање или заштиту здравља становништва и животне средине, орган власти мора да обавести тражиоца о поседовању те информације, да му стави на увид документ који садржи тражену информацију, односно да му изда копију тог документа најкасније у року од 48 сати од пријема захтева.

Ако орган власти није у могућности, из оправданих разлога, да у законском року од 15 дана обавести тражиоца о поседовању информације, да му стави на увид документ који садржи тражену информацију, да му изда, односно упути копију тог документа, дужан је да о томе, најкасније у року од седам дана од дана пријема захтева, обавести тражиоца и одреди накнадни рок, који не може бити дужи од 40 дана од дана пријема захтева, у коме ће тражиоца обавестити о поседовању информације, ставити му на увид документ који садржи тражену информацију, издати му, односно упутити копију тог документа.

Увид у документ који садржи тражену информацију је бесплатан. Копија документа који садржи тражену информацију издаје се уз обавезу тражиоца да плати накнаду нужних трошкова израде те копије, а у случају упућивања и трошкове упућивања. Влада прописује трошковник на основу кога орган обрачунава трошкове из претходног става. Уредбом о висини накнаде нужних трошкова за издавање копије докумената на којима се налазе информације од јавног значаја („Службени гласник РС”, број 8/06), прописано је да су средства остварена од накнаде нужних трошкова за издавање копија докумената са информацијама од јавног значаја, приход буџета Републике, као и висина ових нужних трошкова. Трошковник је саставни део Уредбе.

Трошковником којим се утврђује висина нужних трошкова за издавање копије докумената на којима се налазе информације од јавног значаја утврђено је следеће:

Копија докумената по страни:	
на формату А3	6 динара
на формату А4	3 динара
Копија докумената у електронском запису:	
- дискета	20 динара
- ЦД	35 динара
- ДВД	40 динара
Копија документа на аудио касети	150 динара
Копија документа на аудио-видео касети	300 динара
Претварање једне стране документа из физичког у електронски облик	30 динара

Упућивање копије документа	трошкови се обрачунавају према редовним износима у ЈП „ПТТ" Србије

Уколико висина нужних трошкова за издавање копија докумената на којима се налазе информације од јавног значаја прелази износ од 500,00 динара, тражилац информације је дужан да пре издавања информације положи депозит у износу од 50% од износа нужних трошкова према овом трошковнику. Орган власти може одлучити да тражиоца информације ослободи плаћања нужних трошкова, ако висина нужних трошкова не прелази износ од 50,00 динара, а посебно у случају достављања краћих докумената путем електронске поште или телефакса.

Ако орган власти не одговори на захтев у року, тражилац може уложити жалбу Поверенику за информације од јавног значаја, осим у случајевима утврђеним овим законом.

Орган власти је обавезан да омогући приступ информацији од јавног значаја, а, у случају да орган власти одбије да у целини или делимично обавести тражиоца о поседовању информације, да му стави на увид документ који садржи тражену информацију, да му изда, односно упути копију тог документа, дужан је да без одлагања, а најкасније у року од 15 дана од пријема захтева, донесе решење о одбијању захтева и да то решење писмено образложи, као и да у решењу упути тражиоца на правна средства која може изјавити против таквог решења.

Тражилац може изјавити жалбу Поверенику ако: 1) орган власти одбаци или одбије захтев тражиоца, у року од 15 дана од дана када му је достављено решење или други акт; 2) орган власти, супротно члану 16. став 2. овог закона, не одговори у прописаном року на захтев тражиоца; 3) орган власти, супротно члану 17. став 2. овог закона, услови издавање копије документа који садржи тражену информацију уплатом накнаде која превазилази износ нужних трошкова израде те копије; 4) орган власти не стави на увид документ који садржи тражену информацију на начин предвиђен чланом 18. став 1. овог закона; 5) орган власти не стави на увид документ који садржи тражену информацију, односно не изда копију тог документа на начин предвиђен чланом 18. став 4. овог закона или 6) орган власти на други начин отежава или онемогућава тражиоцу остваривање права на слободан приступ информацијама од јавног значаја, супротно одредбама овог закона. На поступак пред Повереником примењују се одредбе закона којим се уређује општи управни поступак, а које се односе на решавање другостепеног органа по жалби, осим ако је овим законом другачије одређено.

Захтев за слободан приступ информацији од јавног значаја треба да садржи:

- назив органа власти;
- име и презиме и адресу тражиоца;
- што прецизнији опис информације која се тражи;
- може да садржи и друге податке који олакшавају проналажење тражене информације.

.....
назив и седиште органа коме се захтев упућује

З А Х Т Е В

за приступ информацији од јавног значаја

На основу члана 15. став 1. Закона о слободном приступу информацијама од јавног значаја („Службени гласник РС”, бр. 120/04, 54/07, 104/09 и 36/10), од горе наведеног органа захтевам*:

€обавештење да ли поседује тражену информацију;
€увид у документ који садржи тражену информацију;
€копију документа који садржи тражену информацију;
€достављање копије документа који садржи тражену информацију:**
€поштом
€електронском поштом
€факсом
€на други начин:*** _____

Овај захтев се односи на следеће информације:

_____
_____
_____ .

(навести што прецизнији опис информације која се тражи као и друге податке који олакшавају проналажење тражене информације)

_____

Тражилац информације / Име и презиме

У _____, _____

адреса

дана_____201___године _____други подаци за контакт

_____потпис_____

* У кућици означити која законска права на приступ информацијама желите да остварите.
** У кућици означити начин достављања копије докумената.
*** Када захтевате други начин достављања обавезно уписати који начин достављања захтевате.

ПРИМЕР ОБАВЕШТЕЊА О ОБЕЗБЕЂЕЊУ ПРИСТУПА ИНФОРМАЦИЈАМА

.....

(назив и седиште органа)

Број .....: _____

Датум .....: _____

На основу члана 16. став 1. Закона о слободном приступу информацијама од јавног значаја поступајући по захтеву (_____)

име и презиме подносиоца захтева

за увид у документ који садржи (_____)

опис тражене информације

достављам:

О Б А В Е Ш Т Е Њ Е
о стављању на увид документа који садржи тражену информацију и о изради копије

Поступајући по захтеву број _____ који је поднео (_____), у року утврђеном чланом 16. став 1.

име и презиме тражиоца информације

Закона о слободном приступу информацијама од јавног значаја, обавештавамо Вас да дана _____, у времену _____, у просторијама органа можете извршити увид у документ у коме је садржана тражена инфромација коју сте навели у захтеву.

Том приликом, на Ваш захтев биће Вам издата и копија документа са траженом информацијом.

Копија стране А4 формата износи _____ динара.

Износ укупних трошкова израде копије траженог документа износи _____ динара и уплаћује се на жиро рачун _____ .

Достављено:

1. Именованом (М.П.)
2. архиви

_____

(потпис овлашћеног лица

односно руководиоца органа)

ЖАЛБА ПРОТИВ ОДЛУКЕ ОРГАНА ВЛАСТИ КОЈОМ ЈЕ

ОДБИЈЕН ИЛИ ОДБАЧЕН ЗАХТЕВ ЗА ПРИСТУП ИНФОРМАЦИЈИ

Повереник за информације од јавног значаја и заштиту података о личности

Адреса за пошту: Београд, Немањина 22-26

Ж А Л Б А

(.....

.....)

(Име, презиме, односно назив, адреса и седиште жалиоца)

против решења-закључка (.....)

(назив органа који је донео одлуку)

Број..... од ..... године.

Наведеном одлуком органа власти (решењем, закључком, обавештењем у писаној форми са елементима одлуке) , супротно закону, одбијен-одбачен је мој захтев који сам поднео/ла-упутио/ла дана ..... године и тако ми ускраћено-онемогућено остваривање уставног и законског права на слободан приступ информацијама од јавног значаја. Одлуку побијам у целости, односно у делу којим.....

.....
.....
..... јер није заснована на Закону о слободном приступу информацијама од јавног значаја.

На основу изнетих разлога, предлажем да Повереник уважи моју жалбу, поништи одлука првостепеног органа и омогући ми приступ траженој/им информацији/ма.

Жалбу подносим благовремено, у законском року утврђеном у члану 22. став 1. Закона о слободном приступу информацијама од јавног значаја.

..... Подносилац жалбе / Име и презиме

У ....., ...адреса

дана .....201... године .....

други подаци за контакт

..... потпис

Напомена:

- У жалби се мора навести одлука која се побија (решење, закључак, обавештење), назив органа који је одлуку донео, као и број и датум одлуке. Довољно је да жалилац наведе у жалби у ком погледу је незадовољан одлуком, с тим да жалбу не мора посебно образложити. Ако жалбу изјављује на овом обрасцу, додатно образложење може посебно приложити.
- Уз жалбу обавезно приложити копију поднетог захтева и доказ о његовој предаји-упућивању органу као и копију одлуке органа која се оспорава жалбом.

ЖАЛБА КАДА ОРГАН ВЛАСТИ НИЈЕ ПОСТУПИО/ није поступио у целости/ ПО ЗАХТЕВУ ТРАЖИОЦА У ЗАКОНСКОМ РОКУ (ЋУТАЊЕ УПРАВЕ)

Повереник за информације од јавног значаја и заштиту података о личности

Адреса за пошту: Београд, Немањина 22-26

У складу са чланом 22. Закона о слободном приступу информацијама од јавног значаја подносим:

Ж А Л Б У

против

.....

.....

(навести назив органа)

због тога што орган власти:

није поступио / није поступио у целости / у законском року

(подвући због чега се изјављује жалба)

по мом захтеву за слободан приступ информацијама од јавног значаја који сам поднео том органу дана …..... године, а којим сам тражио/ла да ми се у складу са Законом о слободном приступу информацијама од јавног значаја омогући увид- копија документа који садржи информације о/у вези са :

.....

.....

.....

.....

(навести податке о захтеву и информацији/ама)

На основу изнетог, предлажем да Повереник уважи моју жалбу и омогући ми приступ траженој/им информацији/ма.

Као доказ, уз жалбу достављам копију захтева са доказом о предаји органу власти.

Напомена: Код жалбе због непоступању по захтеву у целости, треба приложити и добијени одговор органа власти.

.....

..... Подносилац жалбе / Име и презиме

..... потпис

..... адреса

..... други подаци за контакт

.....

Потпис

У....., дана ..... 201....године

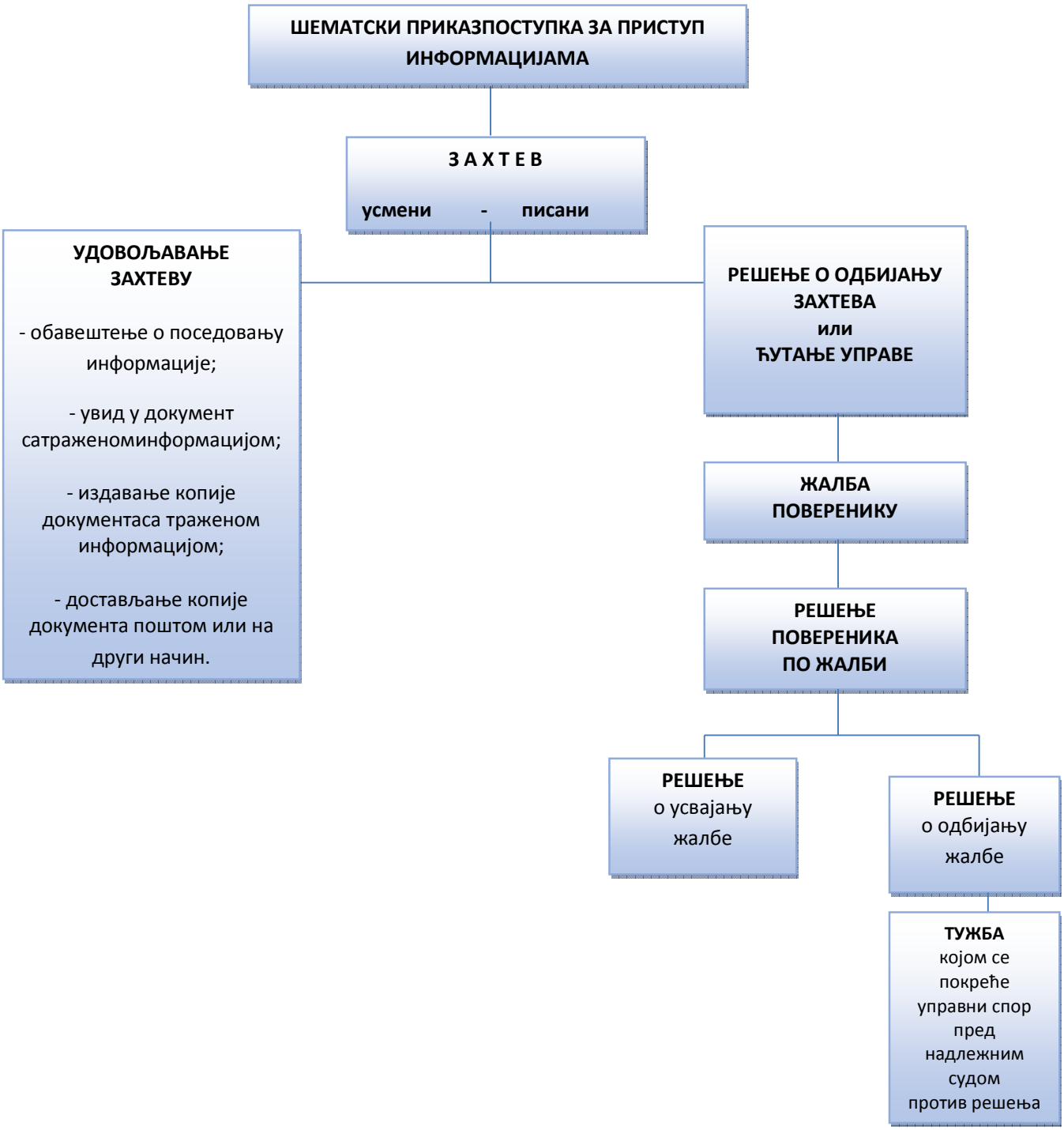
ШЕМАТСКИ ПРИКАЗПОСТУПКА ЗА ПРИСТУП ИНФОРМАЦИЈАМА
З А Х Т Е В
усмени - писани
УДОВОЉАВАЊЕ ЗАХТЕВУ
- обавештење о поседовању информације;
- увид у документ сатраженоминформацијом;
- издавање копије документаса траженом информацијом;
- достављање копије документа поштом или на други начин.
РЕШЕЊЕ О ОДБИЈАЊУ ЗАХТЕВА
или
ЋУТАЊЕ УПРАВЕ
ЖАЛБА ПОВЕРЕНИКУ
РЕШЕЊЕ ПОВЕРЕНИКА ПО ЖАЛБИ
РЕШЕЊЕ
о усвајању жалбе
РЕШЕЊЕ
о одбијању жалбе
ТУЖБА
којом се покреће управни спор пред надлежним судом против решења